crónica de ALBACETE

25 ANIVERSARIO

Director:
Carlos Gutiérrez García

Domingo,
8 de diciembre de 1996

Edita: Ediciones Crónica, S. L.

Periódico Semanal de Información General

Núm. 635. Año XXV. 125 pesetas

En Albacete, todas las empresas son Pymes

• No se distingue entre una humilde tienda y la empresa que factura cientos de millones

En relación con los temas funcionarios y Pymes, es de notar que en Albacete no exista ninguna empresa calificada de grande, encuadrándose todas en el grupo de las Pymes, pequeñas y medianas. No se distingue entre una humilde tienda y una empresa que, pese a su corta nómina, factura cientos de millones de pesetas al año. Un concepto tan amplio que deparará satisfacción distinta para unas y otras la reducción del 35% del impuesto de beneficios de sociedades al 30% para los primeros quince millones de ganancias.

(Pág. 3)

DIECIOCHO AÑOS DESPUÉS

El derecho al trabajo, asignatura pendiente

• El artículo 35 de la Constitución, irrealizable

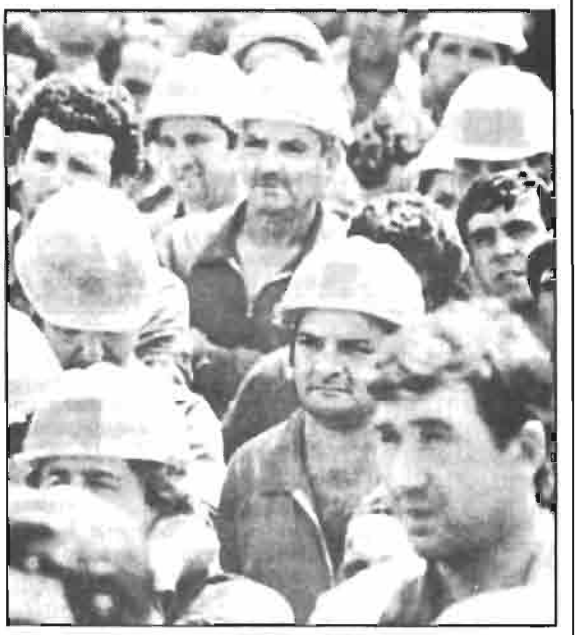

En el XVIII Aniversario de la Constitución -aprobada en referéndum el 6 de diciembre de 1978-, el artículo 35 determina que "todos los españoles tienen el derecho al trabajo y a una remuneración suficiente". Nada más justo, pero prácticamente irrealizable todavía. El avance de las tecnologías -tendentes por lo general al ahorro de puestos de trabajo-, la masiva incorporación de la mujer al trabajo y de jóvenes que lo solicitan, mantienen, pese a los esfuerzos de todos los gobernantes, un doloroso desequilibrio.

(Págs. 14 y 32)

REVOLUCIONARIA OPERACIÓN EN 39 SEGUNDOS

Supresión de gafas y lentes de contacto

• Tratamiento de miopía, hipermetropía y astigmatismo, con el Láser Excimer

Albacete, en el campo de la Oftalmología, se ha situado ya entre las ciudades mejor dotadas tecnológicamente. El Dr. Andrés de la Calzada, titular de la clínica oftalmológica del mismo nombre, acaba de incorporar a sus equipos el método Láser Excimer, que permite realizar en 39 segundos, cada ojo, operaciones que corrigen totalmente la miopía, la hipermetropía y el astigmatismo, siendo posible la supresión total de gafas y lentes de contacto.

(Pág. 21)

Veintidós cines en la ciudad son demasiados

La saturación de salas de exhibición cinematográfica en la ciudad es evidente. Nunca pudo imaginarse una oferta tan extraordinaria.

Los cálculos más optimistas, en el plano nacional, adjudican un cine por cada diez mil habitantes, lo que dejaría a Albacete, todavía, lejos de la proporción.

Es criterio muy generalizado que son demasiados cines y que no habrá espectadores que produzcan taquillas interesantes.

Los aficionados, eso sí, tienen donde elegir.

(Págs. 4 y 6)

José Bono advierte nuevamente sobre los peligros de la financiación autonómica

(Pág. 5)

Bono vuelve a sonar como futuro sucesor del ex presidente González

(Pág. 32)

Biblioteca Digital de Albacete «Tomás Navarro Tomás»

LOS DIAS DE LA SEMANA

EL SOL		SANTORAL	LA LUNA	
Sale	Se pone		Sale	Se pone
7.25	16.48	**8, domingo. II de Adviento. La Purísima Concepción de N. Señora, Patrona de España;** San Eucario.	04.41	15.27
7.26	16.48	**9, lunes.** Santa Leocadia, Patrona de Toledo; S. Julián, ob.; S. Suceso, mr.; S. Siro, ob.	05.46	16.13
7.27	16.48	**10, martes.** Sta. Eulalia de Mérida, N. S. de Loreto, Sta. Julia, vg.; S. Melquiades, p.	06.50	17.04
Luna Nueva en SAGITARIO a las 17.00 horas. Despejará el cielo y los vientos permanecerán encalmados y sin rumbo dominante; se sucederán unas a otras las heladas y escarchas, que el Sol resolverá, por las mañanas, en nieblas y celajes, hasta que se entablen vientos fuertes del NE.				
7.28	16.48	**11, miércoles.** San Daniel; S. Dámaso I, p.; Ss. Sabino, cf.; S. Vitorico y S. Gerciano, mrs.	07.52	18.03
7.29	16.49	**12, jueves.** Sta. Amonaria, vg.; N. Sra. de Guadalupe, San Crescencio y San Justino, mrs.	08.50	19.07
7.29	16.49	**13, viernes.** Stas. Lucía, Otilia, vírgenes; Ss. Eustracio, Eugenio y Orestes.	09.42	20.15
7.30	16.49	**14, sábado.** San Nicasio, ob.; San Justo, San Arsenio, San Isidoro, San Juan de la Cruz.	10.28	21.25

LOS NÚMEROS DE LA SUERTE

lotería nacional

Sorteo del día 30-11-1996

Primer premio: 11.453
Segundo premio: 74.143
Terminaciones: 3, 7 y 9

Sorteo del día 28-11-1996

Primer premio: 43.086
Premio anterior: 43.085
Premio posterior: 43.087
Terminaciones: 6, 7 y 9

ONCE

Últimos números premiados:

Viernes 29, cuponazo: 42.514
Lunes 2: 08.494
Martes 3: 66.459
Miércoles 4: 38.416
Jueves 28-11: 99.841

lotería primitiva

Sábado 30: 4 13 26 27 32 43 (22)
Reintegro: 8

Jueves 28: 7 9 38 39 40 43 (23)
Reintegro: 8

GORDO DE LA PRIMITIVA (24-11-1996)
Domingo: 9 10 24 25 30 49 (47) R-0

BonoLoto

Resultados de los sorteos de la semana

Viernes 29:	14	21	29	35	40	47	(36)	R-4
Lunes 25:	7	19	24	26	31	42	(1)	R-3
Martes 26:	9	10	14	18	47	48	(45)	R-1
Miércoles 27:	11	16	24	33	34	36	(42)	R-3

FLASHES

• **José Eduardo Martínez Valero,** coordinador de la campaña de Ayuda al Sahara, mostró su satisfacción por el resultado, que ha permitido enviar más de 170 toneladas de lentejas al pueblo saharaui.

• **Fernando López Carrasco,** ex consejero de Agricultura y actual portavoz socialista en las Cortes Regionales, ha declarado que en Castilla-La Mancha se levantará pacíficamente el Plan Hidrológico del río Júcar.

• **Fernando Arrabal,** el controvertido creador del teatro del absurdo, volverá a Albacete para pronunciar una conferencia sobre el tema el día 19, en acto organizado por Cultural Albacete.

• **Roberto Tejada,** concejal del Grupo Municipal Socialista, ha replicado al concejal de Urbanismo que la redacción del Plan General de Ordenación Urbana se realiza de manera opaca, oscura y falta de toda información.

Adelantada al viernes 6 la edición de este número

Este número de CRÓNICA, con fecha de cabecera de domingo 8, en su periodicidad habitual, ha sido adelantada al viernes 6, conmemoración del Día de la Constitución, debido al puente laboral de este fin de semana. Por esta causa podría quedar omitido algún aspecto informativo de la actualidad de última hora, por lo que pedimos disculpas.

El sorteo de Navidad, este año en domingo por primera vez

Este año el Organismo Nacional de Loterías y Apuestas del Estado repartirá más de 166.000 millones en premios en el sorteo extraordinario de Navidad. El primer premio, el famoso "Gordo" repartirá 36.000 millones de pesetas.

El tradicional sorteo se celebrará, como todos los años, el día 22 de diciembre, a pesar de coincidir este año en domingo. Según el gerente de Lotería Nacional, Manuel Trufero Rodríguez, ésta es una "fecha emblemática" y hace muchos años que no se varía por ninguna causa. El sorteo se realizará por el sistema tradicional, un bombo para números y otro para premios. La duración aproximada será de unas tres horas, y se han puesto a la venta 120 series de 66.000 billetes cada una. La cantidad que distribuirá en premios será del 70% del importe total de la emisión, quedando el 30% restante para pago de comisiones a los puntos de venta, gastos de Administración y para el Tesoro Público.

En Albacete, para comer bien y divertirse a tope, tres puntos de cita imprescindibles...

Restaurante «Nuestro Bar»
Típico rincón manchego
«Plato de oro» a la Gastronomía en España
(domingo noche, cerrado)
Alcalde Conangla, 102. Tels. 24 33 73 - 24 44 84. ALBACETE

"EL PORTÓN"
Bar de Copas
Caldereros, 4. Tel. 21 98 06
ALBACETE

MESON-BAR-RESTAURANTE
EL CALLEJON
El más típico ambiente
Alta gastronomía, calidad y servicio
Guzmán el Bueno
Tel. 21 11 38. ALBACETE

Biblioteca Digital de Albacete «Tomás Navarro Tomás»

crónica
de ALBACETE
Periódico semanal
de información general
Fundado en 1971 por
DEMETRIO GUTIÉRREZ ALARCÓN
DECANO DE LA PRENSA
DE ALBACETE
CONTROL DE TIRADA

Año XXV N.º 635

Edita:
Ediciones Crónica, S. L.
Director:
Carlos Gutiérrez García
Dirección, redacción y publicidad:
Teodoro Camino, 2, 6.º F
02002 Albacete
Apartado 756, 02080 Albacete
Tel. (967) 21 43 87. Fax (967) 24 05 36
Depósito legal: AB 578-1971
Talleres:
Berta Press, S. A.
Guillem de Castro, 102.
Tel. (96) 365 09 63. 46003 Valencia

Los primeros recortes, en 23 años, en el presupuesto de Educación

El consejero de Educación y Cultura, Justo Zambrana, ha puesto de manifiesto, en el transcurso de u encuentro con personal docente de La Roda, las dificultades que están surgiendo en la negociación de las transferencias de las competencias de Educación del Gobierno central a la Junta, ya que "las condiciones en las que el Ministerio de Educación pretende realizar esta transferencia son difícilmente asumibles por el Gobierno regional".

La intención del Gobierno de Aznar –ha dicho– es valorar el coste de estos servicios en función de las partidas contempladas en los Presupuestos de 1997, "los primeros, en los últimos 23 años –según el consejero de Educación y Cultura–, en los que las cantidades destinadas a Educación sufren un recorte, que en el capítulo de inversiones supone más del 30%".

CASOS Y COSAS

Los funcionarios y las Pymes

CARLOS GUTIÉRREZ

El Gobierno ha decidido que las pequeñas y medianas empresas tributen menos a la vez que ratifica la congelación del salario de los funcionarios.

En realidad lo que el Gobierno ha decidido es crear el ambiente imprescindible para que la anunciada huelga de funcionarios sea acogida con desdén por el resto de la población española.

Con dos millones de trabajadores afectados por lo que no es más que otra reducción de sus haberes (se congela el importe de la nómina, lo que equivale a una reducción práctica de su capacidad adquisitiva; cuando se trata de imposición, la Administración habla de congelación al subir el IPC; curiosa cuestión semántica), el Gobierno trata de compensar su desgaste con el regalo navideño para los pequeños empresarios. Para los pequeños y los que no lo son tanto.

El concepto de Pyme abarca tanto a la tienda de ultramarinos de la esquina, que aún queda, como a la industria que factura cientos de millones al año. Para hacerse una idea del amplísimo concepto, basta comprobar que en todo Albacete no hay ninguna empresa privada que escape al concepto de Pyme.

Los dos millones de familias afectadas por la reducción de sus ingresos se ven compensados con millones de familias que ven reducidos sus impuestos en un quince por ciento, porque eso significa pasar del 35% al 30% de cotización.

La huelga de funcionarios no es la más popular de las posibles, "gracias" a la mala imagen que algunos de ellos han granjeado en perjuicio de una inmensa mayoría a la que no cabe ponerle peros por el hecho de cumplir con las condiciones prestación-contraprestación que establece la ley y que gracias al respaldo legal no están sometidos a las presiones que tanto abundan, por las que las horas extraordinarias son a beneficio de la empresa, la prolongación de jornada no es una excepción, sino la norma, y los salarios se aceptan a la baja, "porque hay muchos en el paro".

El Gobierno se ha asegurado el clima necesario para que no haya atisbos de solidaridad. Cada cual defiende su puchero. Se pueden dar todos los razonamientos que se quiera, pero eso no es jugar limpio precisamente.

El principal motivo que el Gobierno aduce para no revisar la decisión respecto a los funcionarios es que "ya se ha dicho con rotundidad que no sucedería". Cabe preguntarse a cuento de qué viene la farsa de la mesa de negociación. Si el Ejecutivo ofreciera algo más que el incremento del IPC para el próximo año (ni siquiera para el segundo lo garantiza), si trazara un plan para recuperar la capacidad adquisitiva, aun parcialmente, que se ha venido esquilmando en los últimos años, no habría planteada una huelga general. Pero parece darle lo mismo. Si no es desprecio, se le parece demasiado.

A todo esto, la reducción de impuestos para las Pymes debe ser excelentemente acogida si es que ha de servir para crear empleo, aunque no hay ninguna medida complementaria que trate de asegurarla. La lógica del mercado puede que dicte esa regla, pero convendría tomar la precaución de evitar desviaciones. Si las empresas van a contribuir en menor medida que profesionales y empleados por cuenta ajena al sostenimiento del Estado, debe ser a cambio de un esfuerzo que alivie las tasas de desempleados, lo que redundaría en beneficio de todos. Si es así, bienvenido, pero nadie ha hecho nada para que así sea.

crónica
Periódico semanal
de información general
Decano de la prensa de Albacete
Fundado en 1971
TIRADA CONTROLADA POR LA O. J. D.
Suscripción: 5.000 ptas. al año

Biblioteca Digital de Albacete «Tomás Navarro Tomás»

Desde el Altozano

Recuperación de humedales

La recuperación de humedales es una tarea complicada y lenta. Al parecer, lleva buen camino; es decir, las lluvias abundantes del último año hidrológico y lo que ha transcurrido del actual, con un régimen de lluvias muy abundante, unido a las drásticas restricciones de extracciones para riegos, permiten que se recarge el inmenso embalse subterráneo que hay bajo La Mancha. Tan contentos.

La Unión Europea debe decidir en los próximos días si continúa adelante con la financiación (a los agricultores hay que compensarles la prohibición de riego con una renta, que tiene mucho de subsidio).

La ministra de Agricultura ha fijado su próximo empeño en esta cuestión y sugiere la necesidad de establecer un plan de cultivos alternativos.

Ahí está la madre del cordero, del cordero manchego.

Si lo que pretende la ministra al lanzar la idea de que se vuelva a plantar vid, olivo y trigo es retroceder años, lustros, en la rentabilidad del campo castellano-manchego, debe poner sobre la mesa algo más, una garantía de que las fuertes inversiones llevadas a cabo por los agricultores podrán amortizarse sin quebrantos, que la escasa rentabilidad de estos cultivos de tierras pobres no empobrezcan de nuevo a los hombres del campo de La Mancha (si es que han dejado de serlo), que la recuperación de los humedales no corra por cuenta exclusiva de las explotaciones agrarias de estas tierras; en fin, todo eso de lo que no se oye hablar por boca de la ministra ni de nadie.

Más que de cultivos alternativos, el agricultor quiere oir proyectos de sistemas de riegos avanzados, que aprovechen el agua al máximo, que permitan obtener productos rentables respetando el medio ambiente.

La solución no puede ser tan simplista como volver a plantar olivos y que sea lo que Dios quiera (que para eso no hace falta ministro ni ministra), que se descapitalice la agricultura, que se vuelva al secano polvoriento.

Una cosa es no fomentar la producción de variedades que exijan un consumo de agua por encima de las posibilidades reales, que es lo que se hizo durante años, la cultura del pivot, y otra condenar a cosechas escuálidas a quienes se quiere hacer salvaguardar el agua que otros utilizan sin mesura.

Kaxiefes

Madero Urquízar, nuevo jefe de la Guardia Civil en Albacete

El teniente coronel José Luis Madero Urquízar ha sido designado jefe de la Comandancia de la Guardia Civil de Albacete, estando prevista su toma de posesión para el día 9. Natural de la localidad gaditana de Puerto Serrano, ha cumplido destinos en Andalucía y el País Vasco, siendo ascendido a teniente coronel el pasado mes de julio. El nuevo jefe de la Comandancia de Albacete está en posesión de los títulos de Investigación Criminal, Curso Superior Especialista en Protección de la Naturaleza, profesor de Tiro, Curso de Mandos de Policía Judicial y Curso Superior de Especialista en Información. Ha recibido siete condecoraciones.

Cines

RAMÓN BELLO BAÑÓN

El cine es, en cierta medida, un continente para los sueños, un escape hacia la fantasía. Ahora que el cine cumple cien años, y que se han ido superando a través de este siglo los ciclos de las imágenes sin sonido, del blanco y negro, hasta llegar al color, el cine nos ofrece la aventura y la meditación sobre las claves sobre las que se mueve el mundo.

Vamos a abrir el periódico y en la cartelera de Albacete nos encontraremos con veintidós salas de exhibición cinematográfica. ¡22 cines en Albacete!

No es cosa de contar batallitas, pero el recuerdo también sirve para completar y aderezar un artículo, por más que volvamos al precepto dorsiano de que lo que no es tradición es plagio.

Y el recuerdo nos habla, con la voz susurrante del pasado, del tiempo que vivimos en Albacete con la euforia de las nuevas salas, de los cines espaciosos, en los años de la eclosión de las superproducciones, del lujo cinematográfico que contrastaba con la penuria en los extramuros de la ficción. Eran los años en los que se buscaba la droga blandísima de la fantasía.

Entró en crisis la industria y fueron cerrándose locales, y con el tiempo se sustituyeron por salas pequeñas, casi familiares.

Pero ha llegado, con los nuevos tiempos, otra industria de consumo, y es la de las grandes superficies, y las salas han comenzado a crecer en estos centros.

El complejo mundo de las imágenes ya está acechándonos, para bien o para mal. Tenemos en nuestro televisor la variada oferta de programas que nos brindan las emisoras nacionales, autonómicas y privadas. Con una antena parabólica podemos recibir treinta y cuarenta programas de todo el mundo. Hay emisoras que transmiten durante veintidós horas sólo noticias, y otras que sólo emiten imágenes deportivas. La televisión por cable está llamando ya a las puertas de nuestra intimidad.

Veintidós cines en Albacete. ¿Hay espectadores?

Manuel Aguilar Belda, Gran Cruz de la Orden del Mérito Civil

El vicepresidente segundo del Senado y secretario provincial del PSOE en Albacete, Manuel Aguilar Belda, ha recibido la Gran Cruz de la Orden del Mérito Civil de manos del presidente de la Cámara Alta, Juan Ignacio Barrero.

El motivo de esta concesión es el reconocimiento de la labor desarrollada por Manuel Aguilar como secretario primero de la mesa del Senado durante la pasada legislatura.

Manuel Aguilar Belda es uno de los senadores más veteranos, a pesar de su juventud, ya que ha repetido candidatura en las sucesivas convocatorias electorales, superando en votos a sus compañeros de partido, y se intercaló, en las últimas elecciones, entre los candidatos del PP, lo que es una muestra del aprecio de los albacetenses a su continuada labor, al margen de cualquier tipo de polémica.

Inaugurada la piscina cubierta de Velarde

Albacete cuenta con una nueva piscina climatizada, situada en la calle Velarde, cuyas instalaciones están unidas al pabellón polideportivo de la Feria por un subterráneo, de manera que quienes utilicen una de las dos dependencias deportivas tengan acceso directo a la otra.

El público ya puede utilizarla, aunque en una primera fase sólo la pileta, puesto que el resto de las instalaciones (*jacuzzis*, sala de aerobic, saunas, cafetería, aulas y salas de rayos) entrarán en funcionamiento en el mes de enero.

Esta piscina climatizada vendrá a descongestionar la del estadio Carlos Belmonte, que está saturada en su demanda de utilización.

El alcalde de la ciudad, Juan Garrido, ha anunciado el proyecto inmediato de construir otra instalación similar en las proximidades del barrio de Las Seiscientas.

Biblioteca Digital de Albacete «Tomás Navarro Tomás»

Pronunció una conferencia en el Casino de Madrid, presentado por Ruiz Gallardón

Bono advierte nuevamente sobre los peligros de la financiación autonómica

El presidente de Castilla-La Mancha, José Bono, presentó en el III Congreso Nacional de Medio Ambiente, celebrado en el Palacio de Congresos de Madrid, el libro "Las Hoces del Cabriel", un acto al que asistieron un centenar de personas entre periodistas, congresistas y representantes de organizaciones ecologistas.

Bono aprovechó su estancia en la capital de España para pronunciar una conferencia en el Casino de Madrid, en la que volvió a advertir de los peligros de la financiación autonómica, si ésta responde exclusivamente a la necesidad de votos para una determinada investidura.

La conferencia fue presentada por el presidente de la Comunidad de Madrid, Alberto Ruiz Gallardón.

Estimulación temprana en escuelas infantiles

"Asprona entre nosotros"

El boletín informativo de la Asociación Pro Disminuidos Psíquicos, "Asprona entre nosotros", se ocupa en su número de diciembre del convenio de colaboración alcanzado entre Asprona y el Ayuntamiento de Albacete para la prestación del servicio de Estimulación Temprana en Escuelas Infantiles, por el que se desarrollará este programa en las escuelas infantiles municipales y en las guarderías que acogen niños beneficiarios del cheque escolar afectados por minusvalías psíquicas y motóricas.

Asprona aporta para el desarrollo del programa tres profesionales a tiempo parcial, que atienden a 21 niños distribuidos en 10 centros. Cada niño recibe dos sesiones semanales, con una duración mínima de 45 minutos.

Los centros objeto de este programa son las escuelas infantiles de El Ensanche, Hermanos Falcó, San Pablo y San Pedro, y las guarderías Pitufos, Cervantes, Colores, Mundo de Color, Bambú y La Noria.

Con este plan se pretende dar una respuesta lo más integradora posible a niños en edad preescolar afectados por minusvalías, que de esta forma no tienen que acudir a centros específicos para recibir el tratamiento de estimulación.

HOY
ABRIMOS DE 10 A 21,30 H.
DOMINGO

Hay un lugar donde la moda es el mejor regalo. Donde puedes encontrar lo último de las grandes Firmas Internacionales para mujer. Un lugar en el que las compras en Alta Peletería tienen un Cheque-Regalo por el 15% del importe. Un lugar en el que, desde la Lencería a la mayor variedad de complementos de moda, ofrecen miles de buenas ideas para regalo. Y con la Moda Fiesta más brillante. Hay un lugar donde la Navidad te gusta más.

SERVICIOS DE EL CORTE INGLÉS
EN NAVIDAD
Compras Personalizadas*.
Regalos Preparados.
Empaquetado Especial.
Carta de Compras,
para no cargar con paquetes.
Reserva de Juguetes.

El Corte Inglés
ESPECIALISTAS EN TI

Biblioteca Digital de Albacete «Tomás Navarro Tomás»

DEL RECUERDO A LA ESPERANZA

En el día de la Constitución

J. J. GARCÍA CARBONELL

Un día festivo por la Constitución Española. El próximo día 29 del diciembre corriente, es decir, el siguiente de los Santos Inocentes, cumplirá la Constitución 18 años, esos 18 años que significan en la vida de la persona la mayoría de edad. Cumpleaños feliz y anticipado en este día 6 de su celebración.

Aunque se ignore en su expresión literal, pues es muy extensa, ha ido tomando y formando conciencia en las gentes y en la opinión. Su invocación es constante en los medios de masas, y recurrir a ella para ante el Tribunal Constitucional es frecuentísimo, hasta formar toda una jurisprudencia su doctrina en colecciones y libros especializados.

La Constitución no es una panacea, un curalotodo de la quiebra y enfermedad de las relaciones sociales, pero tampoco es un peso muerto ni un lastre o desengaño para las personas que quieren vivir en libertad y solidaridad, por muchos fallos que la realidad ofrezca en su convivencia. Ya la posibilidad de invocarla es un paso adelante en el camino humano. Y a su amparo en muchas cosas nos acogemos.

Ciertamente que a veces se dan casos paradójicos de ignorancia de ella. Por ejemplo, no hace muchos días que en el Parlamento de Cataluña se retiraron no sé cuántos diputados catalanes porque un parlamentario se expresó en castellano. Gesto inconstitucional y disparatado para la noble convivencia en Cataluña. Pues si la Constitución dice en su artículo 3 que el castellano es la lengua oficial del Estado, y todos los españoles tienen el deber de conocerla y el derecho a usarla, no es digno de los que se ausentaron al escucharlo en boca de un compañero diputado, pues con esa actitud faltaban al respeto del español y catalán que la usaba, en uso de su derecho, y desdeñaban a una lengua respecto de la que tenían no sólo el deber de conocerla sino hasta la emoción de amarla, por ser de todos los españoles, por ser una de las grandes lenguas de la Humanidad, y en la que se han escrito libros maravillosos, y se escriben, por catalanes españoles, incluidos sus importantísimos premios.

Es sólo un ejemplo, como digo, pues no se es más catalán por ser menos español, ni viceversa, que ya son siglos los que viven lenguas y personas en cultura, amor y aun intereses comunes.

Más me preocupa, en otro orden, que muchos otros derechos o esperanzas que da la Constitución estén remotos de alcanzar. Ya en el preámbulo se asigna como empresa constitucional de todos promover el progreso de la cultura y de la economía para asegurar a todos, sí, todos, una digna calidad de vida. Cultura y economía, trabajo y solidaridad, convivencia en paz y justicia. Ahí es donde a veces la persona suspende el ánimo ante tanto parado y ante tantas personas en necesidad.

Bien merece un repaso la Constitución y un repaso a nuestros sentimientos e ideas, a ver si somos constitucionales de alma en el próximo cumpleaños de la Constitución.

Villarrobledo, sede del IV Congreso Regional de Ciudades Saludables en 1998

- La Junta acepta el ofrecimiento realizado por el alcalde roblense

Villarrobledo. El director general de la Salud Pública de la Junta de Comunidades de Castilla-La Mancha, Rafael Peñalver, aceptó públicamente el ofrecimiento realizado por Francisco Segovia para que Villarrobledo acoja, en 1998, el IV Encuentro Regional de Ciudades Saludables, aunque la decisión deberá ser ratificada por el correspondiente consejero regional.

El ofrecimiento fue realizado el pasado viernes por el alcalde roblense, ante más de 150 participantes, en el acto de clausura oficial del III Congreso Regional de Ciudades Saludables, que este año se ha celebrado, del 27 al 29 de noviembre, en la ciudad de Talavera de la Reina, acto al que asistieron también el alcalde de esta ciudad, el director general de la Salud Pública de la Junta, el delegado de Servicios de la Junta de Talavera de la Reina, y la diputada regional y concejala de Sanidad del Ayuntamiento de Villarrobledo, María Rosa del Amo.

Francisco Segovia asistió a esta última jornada del III Congreso, al que también acudieron como participantes la Concejala de Sanidad, el Ingeniero Técnico de Obras Públicas y el coordinador de Ciudades Saludables del Ayuntamiento de Villarrobledo, en calidad de Presidente de la Séptima Sesión que trató sobre las "Experiencias de Proyectos Nacionales de Ciudades Saludables".

La jornada fue presidida y moderada por el Alcalde de Villarrobledo.

SE DICE POR AHÍ...

El **Ayuntamiento** ha tomado la decisión de ampliar las funciones del vivero de plantas autóctonas, que es gestionado por la **Asociación Ecologista de Defensa de la Naturaleza, Aedenat**. Se trata de que, además de producir plantas autóctonas para donarlas a centros educativos, las instalaciones cumplan el papel de **parque botánico**, con una selección de las principales especies que encuentran su mejor clima en la zona albaceteña. La idea es que se vaya ampliando paulatinamente y que sea la mejor **escuela de flora** que puedan tener los **niños de Albacete**. Sin duda, una de las cuestiones pendientes de los sistemas educativos es dar a conocer los tipos de plantas, arbustos y árboles, porque la verdad es que asusta que una inmensa mayoría de jóvenes no pasen de distinguir un árbol de una lechuga. Y no es una exageración.

Este fin de semana ya se encuentran funcionando las **nueve salas de cine** del hipermercado Pryca, que vienen a sumarse a los **siete** que Eroski puso en marcha **hace menos de dos meses**. En el camino se ha quedado el **Palafox**, un lugar ideal para programar reposiciones o ciclos de cine de género (comedias, policíaco, vaqueros...). El exhibidor hizo algo parecido, pero con películas que se habían retirado de la cartelera de estrenos apenas dos o tres meses antes. Ahora sí hay competencia, porque las nueve salas que se estrenan están gestionadas por una empresa distinta de la que tiene abiertas las otras trece de la ciudad. **La competencia siempre es buena**. De todas formas, en **Hollywood** deben estar preocupados por el aumento de demanda que supone el lanzamiento de Albacete a la conquista del mercado cinematográfico. ¡No dan abasto!.

Se ha descubierto **agua en la Luna**. Un satélite de los diseñados por la Administración Reagan para el proyecto denominado **"La guerra de las galaxias"** ha detectado el líquido elemento, congelado a unos **350 grados bajo cero**. La noticia ha sorprendido en medios científicos, pero no tanto a los lectores habituales de **"Tintín"**. En el libro "Aterrizaje en la Luna", publicado a finales de la década de los cincuenta, el intrépido reportero del remolino rubio, su perro Milú y el capitán Haddock ya encontraron algo sustancialmente idéntico, un lago helado en un cráter. Antes de que se iniciara la carrera espacial, Hergé hizo una descripción muy aproximada de trajes y vehículos espaciales. Y ahora, el agua. **Expediente X**.

Conciertos de Navidad, coros de villancicos, "aguilanderos" de nuestros pueblos... La provincia está viviendo, ya, la fiesta grande del año. Un itinerario musical lleno de buenas intenciones y deseos de paz. Lástima que la paz familiar, y la otra, no sea compartida por todos con tanto paro, tanta barbarie. Es ejemplar que en muchos hogares se prescinda de los fastos horteras que emplazan a comer manjares establecidos por la vulgaridad del esnobismo de nuevos ricos, que también los hay y más que nunca. Hay quien no concibe la Navidad sin un hartazgo de mariscos o una borrachera de champán, con lo que dicen que luego duele la cabeza. Pero hay quien, por respeto moral a los pueblos que sufren –y no vamos a citar casos–, come como Dios manda y destina lo que hubiera sido un presupuesto insultante a organizaciones de caridad o de ayuda al Tercer Mundo. Bonita costumbre, también, la de colocar una vela encendida junto a la ventana, una llama de recuerdo, sin perjuicio de celebrar la fiesta con alegría y buenos deseos, y con la conciencia un poco más tranquila.

Biblioteca Digital de Albacete «Tomás Navarro Tomás»

Una Navidad para Todos

Participa en el Sorteo de un Magnífico Viaje a

DISNEYLAND® PARIS

para Toda Tu Familia.

Por cada 3.000 pts de compra en EROSKI, recibirás un cupón para rellenar con tus datos con el que podrás participar.

... y también ...

Carta a los Reyes Magos

TRAE TU CARTA A EROSKI Y PARTICIPA EN EL SORTEO DE

3 Fantásticos Lotes de JUGUETES

COMPUESTOS POR:

- Bicicleta de montaña 26" cromada con cambio Altus C-92 y llantas de aluminio
- Video consola "Play Station" de Sony
- Ordenador infantil "Genio 2000" de Vtech
- Patines en linea con tres cierres Micro
- "Templo del Sol" de Playmobil
- Coche Radiocontrol "Tirestorm" de Famosa
- Muñeco "Cuasimodo" (Jorobado de Notredame) de Matel
- "Picnic Car" de Barbie + Barbie Ruiseñor
- Oso de peluche de 70 cm de altura
- Pelicula "Toy Story" de Disney

HIPERMERCADO EROSKI ALBACETE

Biblioteca Digital de Albacete «Tomás Navarro Tomás»

El Presupuesto Municipal de Hellín para 1997 es de 1.520 millones

Hellín (Antonio Ruescas). El Ayuntamiento celebró sesión extraordinaria para la presentación del Presupuesto Municipal para 1997, que fue aprobado con los votos del PSOE, IU e independiente de Isso, votando en contra el Partido Popular. Su importe para el mencionado año es de 1.520 millones.

Presentó el Presupuesto el concejal de Hacienda, Diego García Caro, diciendo que había celebrado reuniones con responsables de las distintas áreas y técnicos municipales. Pormenorizó conceptos del presupuesto, como Fiestas, Cultura, Personal y Servicios, Deportes y otros, calificando el mismo como de reactivación económica y creación de empleo. Aludió a la situación actual de paro por que se atraviesa e hizo hincapié en la baja del IAE (18%) e inversiones en creación de nuevas estructuras, defendiendo cada partida. Se aumentan los gastos en Educación y se actualizan los Catastros de Urbana y Rústica, aumentando también las partidas de servicios sociales.

El portavoz del PP, José María Barcina, dijo que no los aprobaba su grupo porque no son los presupuestos que proponía el pasado año el partido de gobierno actual. No se contemplan rebajas en obras y no se ajustan ingresos reales, por lo que no se van a poder realizar las actividades que se programan.

Se aprobaron por unanimidad otros asuntos, como el cumplimiento de trienios del personal, memorias en zonas rurales deprimidas, recuperación de edificios públicos por importe de 18.184.000 pesetas y la plantilla de personal para 1997, que quedará igual que en la actualidad, sin nuevas ofertas de empleo.

EL OBISPO VISITÓ LA SEDE DE LAS COFRADÍAS Y HERMANDADES DE SEMANA SANTA

El obispo de la Diócesis visitó los locales de la Asociación de Cofradías y Peñas de Tamborileros, siendo recibido por los presidentes, Amando Vela y Fernando Picornell, y hermanos mayores de las cofradías. Se interesó por la marcha de algunas cofradías y tuvo una visión de conjunto de cómo es la Semana Santa hellinera, recogiendo la invitación que le fue hecha para presidir la Procesión del Santo Entierro y recibiendo distintos obsequios por parte de las cofradías, para un mejor conocimiento del tipismo y fama de las conmemoraciones pasionarias hellineras.

Quesos y vinos de La Mancha, en Sevilla

Los presidentes de los consejos reguladores de denominación de origen de vinos La Mancha y Queso Manchego han presentado en el hotel Príncipe de Asturias, de Sevilla, sus respectivos productos y los avances tecnológicos llevados a cabo por las industrias de estos sectores hasta lograr unos resultados que han conseguido prestigio en España y en el extranjero.

Alfonso Álvarez, presidente de la D.O. del Queso Manchego, y Nicolás Pérez Treviño, de la D.O. La Mancha, dieron a conocer las técnicas de comercialización interior y exterior y las peculiaridades de los procesos de elaboración.

Entre otras empresas, estuvo representada Ayuso, de Villarrobledo, con su tinto Estola Gran Reserva de 1985.

Dos mil quinientas consultas a la "Bolsa de Vivienda Joven"

La "Bolsa de Vivienda Joven" de la Junta de Comunidades de Castilla-La Mancha ha recibido 2.500 consultas sobre vivienda, y más de 250 jóvenes han buscado piso mediante este programa en los seis meses que lleva en funcionamiento este sistema de gestión.

Este sistema intenta que todos los jóvenes tengan un contrato escrito de arrendamiento, que no se vulneren sus derechos y que puedan conocer tanto sus derechos como sus obligaciones respecto al arrendador. La "Bolsa de Vivienda Joven" está abierta a todos los jóvenes con una edad comprendida entre 18 y 32 años.

C/ DOCTOR COLLADO PIÑA, 13
TEL. 237101
más cerca de Usted.

SOLER
PELETERIA
La distinción

PROFESIONALES DE LA PIEL

En nuestra nueva tienda también encontrará secciones de señora y caballero, en punto y piel, donde podrá ver la nueva colección de las prendas de la firma ZERIMAR.

Una nueva firma en línea con el espíritu que desde siempre ha caracterizado a PELETERIA VICTORIO SOLER.

Y como siempre le esperamos también en nuestra tienda de:

POL.IND.CAMPOLLANO
CENTRO CIVICO MOD.34
(JUNTO A ADECA)
TEL. 21 46 09

ASOCIADOS A LA FEDERACION ESPAÑOLA DE PELETERIA

Biblioteca Digital de Albacete «Tomás Navarro Tomás»

El comercio pone en marcha la campaña "Comprar y ganar"

"Comprar y ganar" es el lema de la campaña navideña que ha puesto en marcha la Asociación de Comerciantes, a través de más de 250 establecimientos asociados, con el fin de incentivar las ventas y premiar a los clientes en el mes más consumista del año. La campaña concluirá el día 5 de enero. Durante la misma, los clientes serán obsequiados, **por cada 2.000 pesetas de compra,** con una participación para los **cinco sorteos,** que se celebrarán con la posibilidad de ganar uno de los cuatro televisores que se sortearán en la semana de Reyes, y en el último sorteo un **coche Fiat Cinquecento.**

X Concurso Provincial de Carteles de Carnaval de Tarazona

El Colegio Público Eduardo Sanchiz, de Tarazona de La Mancha, ha convocado el X Concurso Provincial de Carteles de Carnaval de la localidad. Como es habitual, se establecen premios en varias categorías. En la convocatoria provincial se adjudicarán tres premios a los alumnos de octavo de EGB y primer ciclo de ESO, y dos premios para los alumnos de 5.º y 6.º de Primaria; los premios reservados a los alumnos locales se dividen en dos para los del colegio José Isbert y otros tantos para el Eduardo Sanchiz.

Gala ciclista de la peña "El Pilar"

La Peña Ciclista "El Pilar" ha organizado la I Gala Ciclista, que se celebrará el día 21. En el transcurso de una cena se entregarán trofeos y reconocimientos a los corredores más destacados de la temporada en las categorías cadete, júnior, sénior, sub 23, mountain bike y master. Uno de los más destacados ha sido el corredor júnior Vicente Mares, actualmente en el club Cacho, de Almansa, reciente triunfador de los XVIII Juegos Deportivos del Guadalentín, de Lorca.

Letras de luto

El jueves se verificó el entierro de Isabel Sáinz de Baranda Fernández, viuda de José Librán Ramos, que falleció a los 76 años de edad. Sus hijos, Isabel, José, Pedro, Llanos, Pilar y Gabriel, y demás familia, reciben muchos testimonios de pésame. Descanse en paz.

UNIVERSIDAD DE CASTILLA - LA MANCHA

VICERRECTORADO DE PROFESORADO
CONVOCATORIA DE PROFESORADO

En base al Convenio establecido entre la Universidad de Castilla-La Mancha y el Ministerio de Educación y Ciencia, se convocan diversas plazas de personal docente universitario a tiempo parcial, para profesores de Enseñanzas Medias.

BASES DE LA CONVOCATORIA

(Están expuestas en los tablones de anuncios de todos los Vicerrectorados, Facultades, Escuelas Técnicas Superiores y Escuelas Universitarias de esta Universidad).

Las instancias deberán presentarse en el Rectorado de la Universidad de Castilla-La Mancha, C/ Paloma, 9. 13071 Ciudad Real, por cualquiera de los procedimientos establecidos en la Ley 30/1992, de 27 de noviembre, de Régimen Jurídico de las Administraciones Públicas y del Procedimiento Administrativo Común (BOE de 27 de noviembre). En la que se hará constar los siguientes datos de la plaza Departamento, Tipo de Plaza, Centro, Área de Conocimiento y en su caso asignatura.

CONDICIONES QUE DEBEN CUMPLIR LOS ASPIRANTES

Debe ser profesor de Enseñanzas Medias, con una antigüedad de al menos 10 años en la impartición de una asignatura conectada científicamente con la plaza convocada.

El plazo de presentación de instancias finalizará el próximo día 17 de diciembre de 1996, a las 14.00 horas.

Cualquier información puede solicitarla a través de los siguientes teléfonos:

Vicerrectorado de Albacete	Tel. (967) 59 92 00
Rectorado Ciudad Real	Tel. (926) 29 53 00
Vicerrectorado de Cuenca	Tel. (969) 17 91 00
Vicerrectorado de Toledo	Tel. (925) 26 88 00

CENTRO	TIPO DE CONTRATO	ÁREA DE CONOCIMIENTO
DEPARTAMENTO DE DIDÁCTICA DE LA EXPRESIÓN MUSICAL, PLÁSTICA Y CORPORAL		
EU Profesorado EGB TO	1 Asociado N2/3H	Música
	1 Asociado N2/3H	Música

Biblioteca Digital de Albacete «Tomás Navarro Tomás»

TOROS

Victoriano González vuelve a los ruedos de la mano de "Chicuelo de Albacete"

CARLOS GUTIERREZ

El novillero Victoriano González ha anunciado su regreso a los ruedos después de un año en el que se ha limitado a torear en festivales. El novillero decidió el año pasado no torear de luces ante las escasas perspectivas de llevar a cabo una temporada con un número de contratos que aseguraran su continuidad.

Victoriano González será apoderado en esta vuelta por el matador de toros albacetense Ricardo Sevilla "Chicuelo de Albacete", que ha decidido comenzar su andadura como apoderado y será apadrinado por el empresario, ajeno al mundo de los toros, Jesús Soto, al que le unen lazos de amistad.

Este novillero fue uno de los que protagonizaron los mejores momentos de la Escuela de Tauromaquia de Albacete y llegó a ser apoderado por el subalterno, primero, y luego matador de toros Manolo Montoliú, que falleció trágicamente en la plaza de La Maestranza en mayo de 1992.

Victoriano González sufrió una tremenda cornada en la pierna derecha en la plaza de Villa del Prado, en la zona conocida como "el valle del terror" por el trapio de reses que se anuncian como novillos, el 12 de septiembre de 1991, que a punto estuvo de costarle la pierna, si no algo más.

Tras una lenta rehabilitación de 18 meses volvió a los ruedos con ambiente, pero acusó las secuelas. Ahora se encuentra completamente recuperado y ha recobrado la movilidad de la pierna y la masa muscular en el gemelo.

La intención de Victoriano González, uno de los novilleros con mejor sentido del toreo de cuantos ha dado la escuela taurina de Albacete, es iniciar la temporada con media docena de novilladas que le permitan dar a conocer su buen momento de cara al asalto de plazas más importantes y, finalmente, Madrid.

Manuel Caballero, quinto trofeo a la mejor faena de la Feria

Cuando esta edición sale a la calle está prevista la entrega del quinto trofeo a la mejor faena de la Feria de Albacete al matador de toros Manuel Caballero, designado para ello por un jurado integrado por matadores de toros, aficionados, informadores taurinos y otros profesionales relacionados con el mundo taurino.

El patrocinador de este galardón del restaurante de Villarrobledo Casa Lorenzo, Alfonso Martínez Gento, ha instituido el premio de un óleo del pintor de Villarrobledo Pepe Núñez-Cortés.

Manuel Caballero se proclamó merecedor de este trofeo por su faena al sexto toro de la ganadería de Núñez del Cuvillo, al que cortó dos orejas.

Lección magistral de Sebastián Cortés

Sebastián Cortés llevó a cabo una magnífica actuación en la lección magistral que los directores de las escuelas taurinas integradas en la federación protagonizaron en la plaza de toros de Jerez de la Frontera. Sebastián Cortés obtuvo dos orejas del novillo de la ganadería de Salvador Domecq "El Torero".

"El Albero", mejor programa taurino de radio

Pedro Javier Cáceres, director del programa taurino "El Albero", ha recogido el Premio Port Said al mejor programa de radio de contenido taurino.

Pedro Javier Cáceres, jefe de los servicios informativos taurinos de la cadena Cope y responsable de las transmisiones taurinas de Tele 5, señaló en el acto de entrega que la afluencia de la juventud a las plazas de toros es fundamental, así como la importancia de la juventud del equipo de periodistas que componen "El Albero".

Con la zurda...

✔ **Manuel Caballero** ha viajado a Londres para recoger el trofeo con el que el Club Taurino de la capital del Reino Unido ha premiado el conjunto de sus actuaciones en la pasada temporada. El Club Taurino de Londres, junto al de Estocolmo, es uno de los más activos de los existentes fuera del territorio en el que se celebra la fiesta brava.

✔ **Enrique Grau**, empresario de la plaza de toros de Hellín, además de las de Caudete y Villarrobledo, en la provincia de Albacete, podría ser quien recibiera la adjudicación directa de la primera de esas plazas, una vez concluido el período de dos años fijado en el contrato que le unía al Ayuntamiento hellinero, si es que no decide que la plaza salga nuevamente a concurso.

✔ **Curro Vázquez** ha anunciado su regreso a los ruedos, tras dos años de retiro. El matador de toros de Linares, uno de los que han interpretado el toreo con mayor pureza, será apoderado por Rafael Corbelle, persona próxima a la empresa de los hermanos Lozano, arrendataria de las plazas de Madrid y Albacete, entre otras.

✔ **"Aplausos"**, el semanario taurino valenciano, cumple ahora veinte años; salió por vez primera el 6 de diciembre de 1976 y esta semana ha aparecido el número 1.000. Salvador Pascual, su editor y director, ha incluido en el número normal una reproducción del contenido del primer ejemplar.

✔ **Antonio Ferrera**, el novillero español que abrió la feria ecuatoriana de Quito, fue sacado a hombros de la plaza, tras cortar dos orejas, por sus compañeros españoles que presenciaban el festejo, entre los que se encontraba Cristina Sánchez. Los aficionados se volcaron en el novillero local y se olvidaron del español.

✔ **Pedro Martínez "Pedrés"** ha confirmado su participación en un festival que el próximo mes de mayo se celebrará en Ciudad Rodrigo, en homenaje a Julio Robles, lesionado irreversiblemente por un toro en Beziers en agosto de 1990. El cartel lo completan Curro Romero, "El Viti", Curro Vázquez, José María Manzanares y "Niño de la Capea".

Pol. Campollano, calle B, n.º 6
Tel. 24 19 93
Apdo. Correos 5193
02080 ALBACETE

Si desea este SALMÓN, llame al Tel. 24 19 93... o visite nuestra delegación

JAMONES
Tío Benito, s.l.

Biblioteca Digital de Albacete «Tomás Navarro Tomás»

DEPORTES

El "puente" conduce a Valencia

Este domingo, visita al Levante

En el "puente" de la Constitución el Albacete Balompié rinde visita al Levante, equipo que en la actualidad sigue al conjunto de García Remón en la clasificación de Segunda División.

El equipo de la capital valenciana se muestra muy irregular en su terreno de juego, bastante asequible a tenor de los dos empates y dos derrotas que ha experimentado, por sólo dos victorias.

Los levantinistas han ganado por goleada al Ecija y han ganado por un solo gol al Atlético de Madrid B, los dos farolillos rojos de la categoría, descolgados del grupo que aspira a la permanencia.

Los empates se han producido ante el Leganés y el Salamanca, dos conjuntos asequibles de la mitad de la tabla; y las derrotas en campo propio las ha sufrido ante el Éibar y el Mallorca, dos aspirantes al ascenso.

El Albacete se está mostrando como un equipo más peligroso cuando juega fuera del Carlos Belmonte, aprovechando las oportunidades que surgen al contragolpe.

Con intenciones de comerse el turrón

El día 15 viene el Éibar

El próximo domingo trae al Carlos Belmonte a uno de los equipos más incómodos como visitante, el Éibar, un conjunto que hasta el momento tan sólo ha encajado seis goles, lo que le convierte en el menos goleado de la categoría.

Fuera de su terreno de juego no ha perdido ningún encuentro.

Los cuatro que ha ganado han sido en los terrenos de juego de Leganés, Levante, Salamanca y Atlético de Madrid B. Los tres empates los ha logrado visitando a Toledo, Mallorca y Real Madrid B, equipo que le endosó tres goles, la mitad de los que ha recibido.

El equipo vasco es correoso, duro e infranqueable. Prefiere un empate que intentar la victoria, aunque en esta temporada ha logrado varias por la mínima.

El Éibar se perfila como uno de los equipos favoritos para el ascenso. Marcha en la segunda posición de la tabla, a tres puntos del líder pero a siete de su seguidor, el Mallorca, que a su vez saca otros dos puntos al Albacete.

LA LIGA VA ASÍ

SEGUNDA DIVISIÓN
ÚLTIMOS RESULTADOS

Barcelona B, 1; Salamanca, 3
Osasuna, 4; Villarreal, 1
Écija, 0; At. Madrid B, 1
Las Palmas, 2; Badajoz, 2
Orense, 0; Mallorca, 0
Albacete, 1; Alavés, 1
Mérida 1; Levante, 1
Leganés, 1; Éibar, 2
Almería, 2; Lérida, 0
R. Madrid B, 0; Toledo, 1

PRÓXIMA JORNADA

Salamanca-R. Madrid B
Villarreal-Barcelona B
At. Madrid B-Osasuna
Badajoz-Écija
Mallorca-Las Palmas
Alavés-Orense
Levante-Albacete
Éibar-Mérida
Lérida-Leganés
Toledo-Almería

CLASIFICACIÓN

	En casa			Fuera			Goles		
	J.	G.	E.	P.	G.	E.	P.	F.	C.	Ptos.
1. Mérida	13	6	1	0	4	1	1	20	7	32
2. Éibar	13	4	2	0	4	3	0	16	6	29
3. Mallorca	13	4	2	0	2	2	3	21	13	22
4. **Albacete**	13	3	3	1	2	2	2	17	15	20
5. Villarreal	13	5	0	1	1	2	4	16	15	20
6. Levante	13	2	2	2	3	2	2	22	17	19
7. Las Palmas	13	4	2	1	1	2	3	19	19	19
8. Salamanca	13	3	0	3	2	3	2	24	17	18
9. Leganés	13	2	4	1	2	2	2	19	15	18
10. R. Madrid B	13	1	2	4	4	1	1	19	20	18
11. Badajoz	13	1	4	1	2	4	1	10	7	17
12. Alavés	13	3	2	1	1	3	3	12	13	17
13. Osasuna	13	3	3	1	1	1	4	13	14	16
14. Lérida	13	3	3	0	0	3	4	16	16	15
15. Almería	13	2	3	2	1	3	2	12	16	15
16. Orense	13	3	2	2	0	3	3	11	17	14
17. Barcelona B	13	2	2	3	1	2	3	14	18	13
18. Toledo	13	1	3	2	2	1	4	15	22	13
19. At. Madrid B	13	1	0	5	1	2	4	16	27	8
20. Écija	13	1	2	4	0	0	6	6	24	5

El Albacete sigue sin saber vencer en el Carlos Belmonte

• Ante el Alavés volvió a perder puntos en casa

Albacete Balompié: Valerio, Manolo, Juanlu, Diego, Ortega, Josico, Centurión, Jesús, Menéndez, Luna y Aquino. Tito y Espinola.

Alavés: Tito, Bastida, Carmona, Berruet, Méndez, Pedro, Ozegovic, Codina, Azkoitia, Pedro Alberto y Riesco. Juli, José María y Marcelo.

Árbitro: Pérez Burrull. Mostró cartulinas de amonestación a Juli, José María, Josico y Espinola, en dos ocasiones, por lo que abandonó el terreno de juego en el último minuto. Tuvo una pésima actuación y perjudicó claramente al Albacete Balompié, tanto porque señaló innumerables faltas que no lo fueron como por cortar el juego cuando debía aplicar la ley de la ventaja y por tragarse un clarísimo penalti en el penúltimo minuto, mostrando, además, la segunda tarjeta amarilla a Espínola por simular falta, motivo por el que también le mostró la primera.

El Albacete Balompié continúa con las enormes dificultades de toda la temporada para sacar adelante los partidos en el Carlos Belmonte.

Parecía que la victoria estaba al alcance de la mano, toda vez que el equipo de García Remón se puso por delante en el marcador en el minuto 11. Menéndez sacó un córner y Josico remató impecablemente de cabeza llegando desde atrás.

Lejos de tranquilizar a los jugadores, la ventaja supuso ceder el dominio del encuentro al Alavés, que en el minuto 24 empató gracias a Azkoitia, que remató un servicio del ex albacetense Riesco.

Los mejores momentos del Albacete llegaron en los primeros minutos de la reanudación, pero paulatinamente volvió el mal juego y la sensación de impotencia en la delantera merengue.

Aunque no debería servir de excusa, es obligado señalar que el Albacete se vio muy perjudicado por la labor del colegiado, que estuvo desastroso y cargó las tintas en los delanteros albacetenses, que sufrieron duras entradas y fueron ellos, las víctimas, amonestados por protestas o por supuestas simulaciones de faltas. El colmo llegó con la expulsión de Espinola, que se marchó al vestuario en el último minuto tras ser derribado por detrás dentro del área cuando se disponía a encarar, solo, al portero visitante.

Postura de la Junta sobre el proyecto de titulaciones de Técnicos Deportivos

El director general de Deportes, Francisco Javier Martín del Burgo, expuso en Madrid su postura sobre el Proyecto del Real Decreto de Titulaciones de Técnicos Deportivos durante la reunión de trabajo que mantuvo el Consejo Superior de Deportes.

En la citada reunión, convocada por el secretario de Estado para el Deporte, Martín del Burgo basó su posición en el Real Decreto 594/94, donde se contempla que las enseñanzas están asentadas básicamente en las administraciones deportivas y en sus colaboradores, que son las federaciones.

Será crítico, por el contrario, con el borrador del Proyecto del Real Decreto, al considerar que se trata de una iniciativa inviable al configurarse ahora como una enseñanza de Régimen Especial.

Para Martín del Burgo, este nuevo enfoque del Consejo Superior de Deportes pone en peligro su puesta en marcha, al no poder asumirse, presumiblemente, el elevado coste que supondría la creación de estos nuevos centros, su equipamiento, profesorado, etc., necesario para impartir nuevas enseñanzas.

Biblioteca Digital de Albacete «Tomás Navarro Tomás»

DÍA DE LA CONSTITUCIÓN

Dieciocho años desde la aprobación en referéndum

El consenso fue fundamental para que la Constitución fuera aceptada por el pueblo español

La trascendental importancia de la Constitución española, que es la base de la convivencia, la libertad y la justicia, se pone de relieve un año más en las páginas de CRÓNICA, con informaciones conmemorativas que no sólo mantienen una actualidad permanente, sino que conviene recordar.

En estas páginas, algunos aspectos de la Carta Magna, que iniciamos evocando el referéndum del 6 de diciembre de 1978, celebrado, por tanto, hace ya dieciocho años.

La Constitución de 1978 ha sido calificada como la Constitución del consenso. Frente a lo que fue la norma en el constitucionalismo histórico español, el actual texto constitucional no se redactó según el predominio de una fuerza política sobre las restantes, sino a partir de las negociaciones y transacciones llevadas a cabo entre los diferentes partidos políticos provistos de representación parlamentaria.

Hasta el 6 de diciembre de 1978, fecha de la aprobación del Proyecto en referéndum nacional, se sucedieron diecisiete meses de arduas negociaciones y debates parlamentarios seguidos con elevado interés por la opinión pública, y explica en buena parte la aceptación mayoritaria de la nueva norma por el pueblo español.

Con un preámbulo y 169 artículos, divididos en diez títulos y varias disposiciones transitorias y adicionales, la actual Constitución es, después de la de Cádiz (1812), la más extensa de la historia española.

A lo largo de su articulado, es perceptible el influjo del constitucionalismo europeo de la segunda postguerra. El constituyente español se inspiró de modo particular en la Constitución italiana de 1947 a la hora de comprometer los poderes públicos en la tarea de hacer efectivo el principio nivelador del Estado social de derecho. La Ley Fundamental de Bonn de 1949 sirvió de modelo para algunas de las técnicas favorecedoras de la estabilidad gubernamental, como el voto de investidura y sobre todo la llamada moción de censura constructiva. De la Constitución francesa de 1958 tomó la figura de ley orgánica concebida como categoría normativa especial destinada a desarrollar y completar aspectos sustanciales de la norma constitucional.

Pese a todo ello, la vigente Constitución española no carece de originalidad. El texto pretende instaurar un Estado social y democrático de derecho adaptado a las circunstancias del último tercio del siglo XX.

Con todo, el acierto más importante de la Constitución de 1978 es el de haber contribuido a resolver los problemas históricos que durante más de un siglo empañaron la convivencia entre los españoles.

Biblioteca Digital de Albacete «Tomás Navarro Tomás»

6 de diciembre de 1996

EMIGDIO DE MOYA JUAN

Hoy se cumplen dieciocho años desde aquel 6 de diciembre, cuando los españoles decidimos por una amplísima mayoría otorgarnos una Carta Magna, la Constitución de 1978, cuya veteranía demuestra que quienes vivimos en este país podemos y queremos vivir en paz, en armonía y en concordia.

Nuestra Ley Suprema se encamina ya hacia los cuatro lustros de funcionamiento eficaz, y a todos los ciudadanos, y por encima de todos a los representantes de su soberanía en las instituciones, nos corresponde velar para que la Constitución sea, como hasta ahora, un texto vivo en el que todos nos sintamos representados.

Es este marco constitucional, el que ha permitido a los albaceteños decidir libre y consecuentemente el camino por el que desean transitar mediante sucesivas convocatorias electorales, siendo las del mes de mayo de 1995 las que nos adjudicaron a mí y al equipo que me acompaña el honor y el deber de transmitir a la Administración provincial el sentir popular expresado en las urnas.

Una tarea que para nosotros es una satisfacción y un encargo directamente emanado de nuestra Ley de Leyes, como compendio de las normas del juego democrático, cuyo aniversario conmemoramos en la presente fecha.

Un encargo o mandato por el que nos vemos no sólo en la obligación, sino también en el derecho, de reclamar aquellos instrumentos que faciliten y fundamentalmente hagan más eficaz nuestra labor de gobierno. Me refiero al necesario desarrollo de la Ley de Coordinación de Diputaciones Provinciales, normativa que la Junta de Comunidades de Castilla-La Mancha lleva paralizada desde el año 1991.

Los ayuntamientos y diputaciones provinciales son las administraciones más cercanas a los ciudadanos. Conocemos y sentimos directamente las inquietudes y necesidades de nuestros municipios. Y teniendo en cuenta además el artículo 142 de la Carta Magna, que establece que las haciendas locales deberán disponer de los medios suficientes para el desempeño de las funciones que la legislación atribuye a las respectivas corporaciones, hoy es un día que no podemos pasar por alto sin exigir que se dote ya económicamente a esa Ley de Coordinación de Diputaciones Provinciales en los próximos Presupuestos de 1997, por la Junta de Comunidades de Castilla-La Mancha.

La Ejecutiva Regional del Partido Popular cuenta con un documento de trabajo que recoge las competencias que nuestra agrupación política solicita para su traspaso desde la Junta de Comunidades a los ayuntamientos y diputaciones, bajo criterios de eficacia y de rentabilidad económica, teniendo en cuenta que las instituciones locales pueden desarrollar dichas competencias mejor, por su cercanía a los ciudadanos.

Es éste un reclamo que guarda su lógica en el día que celebramos el XVIII Aniversario de la Constitución, bajo cuyo marco jurídico los ciudadanos han depositado mayoritariamente su confianza en el Partido Popular.

Por otro lado, no podemos dejar de acordarnos en esta fecha de Cosme Delclaux y José Antonio Ortega Lara, víctimas de la intolerancia, que es ajena a toda norma de convivencia en paz y en concordia de nuestra Constitución. Estamos todos a una con ellos, exigimos su libertad.

DICIEMBRE
1996
DÍA DE LA CONSTITUCIÓN
DIPUTACIÓN DE ALBACETE

Biblioteca Digital de Albacete «Tomás Navarro Tomás»

Artículo 35, difícil de cumplir

El derecho al trabajo de todos los españoles, un objetivo irrealizable

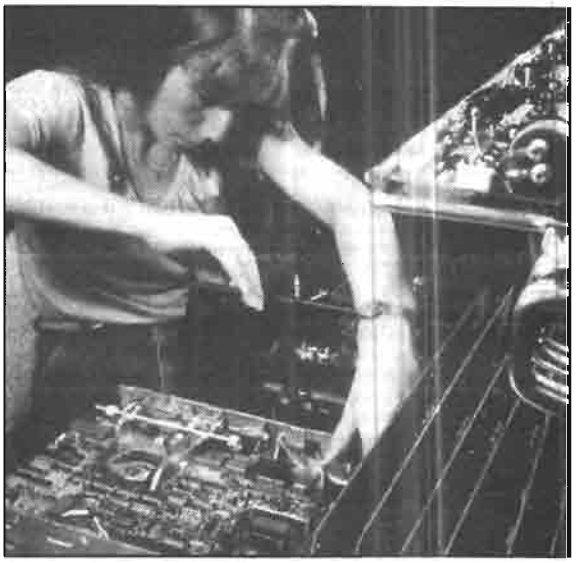

De todos los artículos contenidos en la Constitución, quizás el del derecho al trabajo sea el más conflictivo, por la dificultad que entraña el poder aplicarlo tal y como sería deseable. En numerosas ocasiones se han reclamado medidas para poder desarrollarlo, pero parece que la fórmula no aparece.

La Constitución reconoce en el artículo 35 el derecho al trabajo, que reza "que todos los españoles tienen el derecho al trabajo y a una remuneración suficiente". Este artículo ha dado mucho que hablar a toda la sociedad española y principalmente a las organizaciones sindicales.

Estas organizaciones han luchado desde su origen por conseguir la participación en la vida empresarial, a veces de forma adecuada y otras veces por el camino equivocado. Entre los principios que estas agrupaciones deben asumir para conseguir su objetivo último está el de asumir la inevitable implantación de las nuevas tecnologías y de sus efectos y buscar caminos para compatibilizar este desarrollo con la conservación del trabajo y el salario.

Según recoge el libro "La sociedad española en transformación", los otros principios que se deben tener en cuenta son la solidaridad social y la vocación europea.

Para ello es necesario que los sindicatos orienten sus esfuerzos a incrementar su presencia en todos los terrenos de la vida social, implicándose en la defensa de sectores cada vez más amplios de la sociedad, que son los parados, los jubilados y los pensionistas, y muy especialmente de aquellos sectores que por su novedad carecen de una arraigada tradición sindical, que son aquellos sectores de trabajadores, de empleados o de estudiantes cuya formación y procedencia les distancia del conjunto de los trabajadores, pero cuya relación con el capital no presenta tantas divergencias".

Para ello deben diseñar programas de actividades y de ayudas sociales que no se dirijan sólo a los afiliados, sino al conjunto de la sociedad.

Los sindicatos han manifestado en reiteradas ocasiones su adhesión a la Carta Magna, aunque siempre hacen hincapié en la necesidad de conseguir el desarrollo de este artículo 35, que consagra el derecho al trabajo.

XVIII ANIVERSARIO DE LA CONSTITUCIÓN ESPAÑOLA

Vivimos en libertad

PSOE

Partido Socialista Obrero Español

Biblioteca Digital de Albacete «Tomás Navarro Tomás»

El Rey, árbitro y moderador del funcionamiento regular de las instituciones

La Constitución establece como forma de Gobierno la monarquía parlamentaria, donde el Rey se convierte en el árbitro y moderador del funcionamiento regular de las instituciones y asume la más alta representación del Estado español en las relaciones internacionales.

Entre las funciones del Rey la Constitución establece las de sancionar las leyes, proponer al Congreso de los Diputados un candidato a la presidencia del Gobierno, nombrar los ministros o ser informado de los asuntos del Estado.

La representación política de los españoles reside en el Parlamento, denominado como Cortes Generales, siguiendo la tradición histórica. Las Cortes Generales están compuestas por el Congreso de los Diputados, también llamado Cámara Baja, y el Senado o Cámara Alta.

El Senado desempeña el papel de cámara de enfriamiento del proceso legislativo que puede vetar o enmendar los proyectos que elabore el Congreso de los Diputados.

El Senado tiende a convertirse en un órgano de representación territorial.

Por otra parte, y a pesar de que el texto es aceptado por la inmensa mayoría de los ciudadanos españoles, este texto constitucional no ha logrado el apoyo del Partido Nacionalista Vasco.

Los representantes de este partido político han manifestado en reiteradas ocasiones que no aceptan el texto constitucional, aunque lo acatan.

Los nacionalistas vascos reconocen, a pesar de no aceptar el texto, que la Constitución del 78 supone un gran avance por la democratización del Estado y por la devolución parcial de poderes que estaban en sus manos.

Los principales argumentos que se han utilizado para rechazar el texto y no concederle su aprobación han sido que el mismo está basado en la definición de soberanía nacional residente en el pueblo español y porque está basado en la nación española.

La primera idea de crear la Constitución de 1978 partió del Gobierno de Adolfo Suárez, que pensó crear una ponencia de trabajo con tres miembros de UCD y dos del PSOE. La idea disgustó, lógicamente, a las demás formaciones políticas.

Así comenzó el difícil camino hacia la elaboración de nuestra Constitución. Todos los grupos políticos querían participar en la elaboración de este texto de importancia histórica para nuestro país.

Hasta el mes de agosto de 1977 no se alcanzó un acuerdo, y fue entonces cuando Manuel Fraga, líder de Alianza Popular; Gabriel Cisneros, de UCD; Miguel Herrero y Rodríguez de Miñón, por entonces en la UCD; José Pedro Pérez Llorca, de UCD; Miguel Roca, de Minoría Catalana; Gregorio Peces Barba, del PSOE, y Jordi Solé Tura, del PCE, se encargaron de redactar la nueva Constitución española, que ya sería la octava desde la aprobada en Cádiz en 1812.

Los siete políticos que se encargaron de elaborar este texto han pasado a conocerse como "los padres de la patria". Pasado el tiempo, se ha podido comprobar que fue un error irreparable que algunos partidos como el PNV o el PSP, que lideraba Tierno Galván, no fueran invitados a participar en la elaboración de la Constitución que hoy cumple su decimoctavo aniversario.

PP

El PARTIDO POPULAR
de Albacete se adhiere
jubilosamente a la conmemoración del
XVIII ANIVERSARIO DE LA
CONSTITUCIÓN ESPAÑOLA

Biblioteca Digital de Albacete «Tomás Navarro Tomás»

MEDICINA PRIVADA

MEDICINA INFORME PRIVADA

Todos los años, por estas fechas, CRÓNICA dedica un amplio informe a los servicios disponibles en Albacete del sector de la Medicina Privada. Siempre tiene una gran acogida entre nuestros lectores, que tantas veces han conocido la gran oferta de que se dispone en clínicas y centros especializados, muy superior a la que pueda creerse. Hoy tenemos la satisfacción de traer a estas páginas nuevos documentos sobre la reciente dotación de avanzadas tecnologías, en muchos casos las más recientes que existen en el mundo.

Albacete, en el orden sanitario, es ya una ciudad de primer orden, que está a la altura de las más importantes, y todo por la altura científica de sus cuadros médicos, integrados en gran medida por ilustres médicos albacetenses, y por el esfuerzo económico que realizan las empresas, en un afán de superación que tiene como finalidad el servicio a la ciudad y la provincia de Albacete.

CAIDA • GRASA • CASPA • SEBORREA • ETC...

NADIE SABE MAS DE TU CABELLO

MADRID

CONDE DE PEÑALVER, 14. TEL. 577 90 34
ALBERTO AGUILERA, 70. TEL. 544 65 68
AVDA. FELIPE II, 14. TEL. 576 30 28
ORENSE, 7, 3º. TEL. 534 55 44
SAGASTA, 4 (Local). TEL. 532 10 58
MAJADAHONDA. TEL. 634 24 48
C. VILLALBA. TEL. 851 73 33
GETAFE. TEL. 681 87 12
ALCALA DE HENARES. TEL. 883 62 02
ALCORCÓN. TEL. 643 35 36
VALLADOLID. TEL. (983) 39 50 00
SALAMANCA. TEL. (923) 26 85 38
BURGOS. TEL. (947) 27 38 37
LEON. TEL. (987) 21 25 51
SEVILLA. TEL. (95) 457 37 01
JEREZ DE LA F. TEL. (95) 633 88 50
CÓRDOBA. TEL. (95) 749 16 96
MALAGA. TEL. (95) 260 33 00
LOGROÑO. TEL. (941) 20 16 04
ZARAGOZA. TEL. (976) 21 63 53
ALBACETE. TEL. (967) 50 18 06
GUADALAJARA. TEL. (949) 22 74 48

CENTRO CAPILAR MARIANO GARCIA

25 AÑOS DE CONFIANZA

Biblioteca Digital de Albacete «Tomás Navarro Tomás»

MEDICINA INFORME PRIVADA

CLÍNICA RECOLETAS

Próxima inauguración de las unidades de Hemodinámica y Cirugía Cardíaca

Es conocido que las enfermedades cardiovasculares son actualmente la primera causa de mortalidad en nuestro país y, aunque no poseemos datos fiables, pensamos que también lo son en nuestra Comunidad Autónoma.

Por otra parte, dada su frecuencia, es sabido el coste económico tan elevado que estas enfermedades conllevan, estimándose que para el conjunto nacional suponen más de 300.000 millones de pesetas.

Trasladando a Castilla-La Mancha estadísticas nacionales se calcula que aproximadamente 30.000 personas sufren de patología coronaria, grupo más frecuente como origen de mortalidad entre las enfermedades cardiovasculares.

Estos argumentos han sido en todo el mundo occidental el motor en el desarrollo de técnicas de diagnóstico y tratamiento que nos ayuden a disminuir estas escalofriantes cifras.

Desde este punto de vista, la hemodinámica se ha convertido en una herramienta de primera línea en orden a un aspecto fundamental, el diagnóstico preciso.

EL DIAGNÓSTICO PRECISO

Con un estudio hemodinámico podemos averiguar con gran detalle principalmente:

A. La forma de las cavidades cardíacas y vasos sanguíneos.

B. La función mecánica de estas cavidades y las válvulas cardíacas.

C. La función eléctrica del corazón.

D. La disposición y anatomía de las principales arterias coronarias, sean normales o patológicas.

Con los datos obtenidos con la hemodinámica diagnóstica podemos establecer un diagnóstico preciso, muchas veces un pronóstico y un plan de actuación terapéutico.

DOS ASPECTOS DE LA HEMODINÁMICA

La hemodinámica comprende dos aspectos interrelacionados:

A. El diagnóstico anatómico y funcional.

B. El tratamiento de las lesiones observadas.

Por otro lado, como mencionamos antes, hay determinadas situaciones clínicas que requieren un tratamiento quirúrgico. En éste, por orden de frecuencia, se coloca en primer lugar la cirugía sobre las arterias coronarias, mediante la realización de "puentes" que soslayen la obstrucción de una o varias arterias coronarias, causante de entre otros el infarto agudo de miocardio, la angina de pecho o la muerte súbita.

En segundo lugar está la cirugía sobre las válvulas cardíacas, ya sea reparando una válvula enferma, ya sea sustituyéndola por una válvula artificial. En este apartado, debemos pensar que pese a la disminución de la fiebre reumática en nuestro medio, dado el curso generalmente dilatado de esta enfermedad, aún estamos resolviendo problemas valvulares originados por la fiebre reumática primariamente hace treinta años.

En tercer lugar se sitúa la cirugía sobre los defectos congénitos, detectados ya sea en la primera infancia o en el adulto, y que van desde el "simple cierre" de un defecto a la corrección completa de los defectos en la salida de los grandes vasos.

En cuarto lugar hablamos de cirugía sobre la aorta, probablemente el campo menos agradecido a la cirugía de los hasta ahora referidos.

Cirugías menos frecuentes incluyen desde la cirugía de las arritmias cardíacas hasta el propio trasplante cardíaco.

Una vez revisados algunos conceptos tanto de lo que es la hemodinámica como la cirugía cardíaca, trasladaremos ambos campos a nuestro medio Albacete.

Siguiendo criterios médicos, anualmente se solicitan aproximadamente unos 300 estudios hemodinámicos diagnósticos a otros tantos ciudadanos, ya sean de Albacete o de sus zonas limítrofes.

Aproximadamente 1/3 de este número requiere del uso de la hemodinámica intervencionista, y un porcentaje similar requiere de la cirugía cardíaca.

Habitualmente todos estos pacientes son derivados a zonas limítrofes donde se realizan estos procedimientos.

Con el espíritu en otras ocasiones expresado de cumplimentar a la Sanidad Pública de nuestra provincia en aquellas áreas en que somos deficitarios, el grupo Clínica Recoletas estudió la posibilidad de instalar ambas unidades en Albacete.

Para ello se realizaron obras de acondicionamiento para la sala de hemodinámica y se adquirió un equipo Philips P200 con sistema de substracción digital capaz de dar satisfacción a estas necesidades.

Por otro lado, se adquirió un equipo completo de circulación extracorpórea CUBE, que permitirá la realización

de las intervenciones en cirugía cardíaca.

Ambas unidades totalmente equipadas han supuesto una inversión importante, cercana a los 200 millones de pesetas.

Paralelamente, hubo que formar lo más importante, el equipo humano capaz de llevar al máximo prestigio nuestra actividad.

Una gran parte de este equipo ya colaboraba con nosotros, siendo entrenados especialmente en estas técnicas. Este periodo de entrenamiento, aún hoy en práctica, ha movilizado a distintos profesionales (médicos, DUE, técnicos, etcétera) fuera de nuestra provincia.

También hubo que contactar con dos cirujanos cardíacos, dos hemodinamistas de prestigio, además de anestesistas, etcétera, con el fin de dar forma concreta y sólida a una inquietud y, por qué no, a un sueño...

Miguel Sedano Varela
Director médico

Sólo atenderán urgencias

Las farmacias cerrarán la última hora de la mañana durante tres días

Recibimos la siguiente nota informativa:

Los farmacéuticos de Castilla-La Mancha comunican a los castellano-manchegos que sus farmacias permanecerán **cerradas la última hora de la mañana,** con relación al horario habitual, los días **5, 10 y 13 de diciembre,** como señal de protesta ante la Ley de Farmacia que pretende aprobar el Gobierno de la Autonomía, y que supone la expoliación del sector, con el consiguiente deterioro del Servicio Farmacéutico al ciudadano.

Durante esta hora sólo se atenderán urgencias.

COLEGIOS DE FARMACÉUTICOS DE CASTILLA-LA MANCHA

Biblioteca Digital de Albacete «Tomás Navarro Tomás»

El Sanatorio Santa Cristina, después de 50 años, sigue abierto a todos

• Tres nuevos quirófanos, salas de UCI, urgencias, partos y monitorización, además de nuevas consultas

El Sanatorio Santa Cristina, tan entrañado en Albacete, después de cincuenta años de servicio sigue abierto a todos. La ampliación y mejora de sus instalaciones tienen como finalidad prestar mejor atención a enfermos y profesionales, y se ofrece a todas las instituciones, a la clase médica y, en general, a todos los castellano-manchegos.

Una vez más, el Instituto Secular Obreras de la Cruz ha realizado un importante esfuerzo para mantener la eficacia de sus servicios, actualizando y modernizando sus instalaciones, que están dotadas de equipos de tecnología punta. Así, el Sanatorio Santa Cristina, además de los servicios actualizados, cuenta con tres nuevos quirófanos, salas de UCI, urgencias, partos y monitorización, así como nuevas consultas.

El Sanatorio Santa Cristina ha disfrutado siempre, desde su fundación, de un acrisolado prestigio en la atención al paciente. Santa Cristina, sinónimo de garantía, sigue siendo fiel a su lema: "El enfermo, lo más importante para nosotros", y por ello no repara en dificultades ni sacrificios con tal de que los pacientes de la provincia encuentren siempre el equipo humano y tecnológico de la máxima eficiencia.

A lo largo del tiempo, el Sanatorio Santa Cristina nunca ha reflejado el menor atisbo de obsolescencia; en diferentes ocasiones ha introducido reformas y mejoras que lo han puesto al día y en condiciones de comparación ventajosa con los centros de su categoría.

En las últimas reformas fueron renovadas todas las habitaciones, a la vez que los equipos técnicos incorporaban los aparatos de creación tecnológica más inmediata.

Por otra parte, la sala de urgencias cuenta con un equipo médico que cubre las veinticuatro horas del día. Con nuevas e importantes obras, en avance sin pausa, Santa Cristina perfecciona todos los servicios que exige una atención integral a pacientes de cualquier dolencia, para lo que sus facultativos disponen de todos los medios materiales que la ciencia médica actual demanda.

Últimamente, el centro ha adquirido, dentro del capítulo de endoscopia por imagen, un modernísimo equipo de gastroscopia y colonscopia, que, naturalmente, está a disposición tanto de los enfermos privados como de todos los facultativos y compañías de seguros sanitarios. Novedad que viene a enriquecer las posibilidades de la provincia en cuanto a equipos médicos disponibles; un paso más en la progresiva dotación de la medicina privada de Albacete, gracias a la iniciativa y afán de superación de las empresas responsables de los centros sanitarios y, por supuesto, de los doctores al servicio de los enfermos.

Con la finalidad de prestar mejor atención a enfermos y profesionales, se han realizado importantes obras de ampliación

Precisamente en cuanto a facultativos se refiere, queremos hacer especial hincapié en la delicadeza con que el Sanatorio Santa Cristina cuida su cuadro médico. Cirujanos, ginecólogos, internistas, cardiólogos, urólogos, otorrinolaringólogos, psiquiatras, endocrinólogos, pediatras, analistas, digestólogos, odontólogos y cirujanos maxilofaciales, oftalmólogos..., todo el repertorio de especialistas, en fin, están considerados profesionales de primera línea, en lo que el centro mantiene la tradición de ofrecer a sus pacientes los especialistas de máximo prestigio.

Los pacientes del Sanatorio Santa Cristina no necesitan desplazarse para conseguir un estudio completo de sus dolencias, con diagnóstico garantizado por la calidad profesional y la moderna tecnología de que se dispone.

Las Consultas Externas están atendidas por especialistas de la más alta cualificación en todas las posibilidades, desde traumatología a cirugía estética. Se dispone además de cirugía laparoscópica, tanto en ginecología como en cirugía general.

El Sanatorio Santa Cristina sigue fiel a su lema de prestar la máxima atención al enfermo.

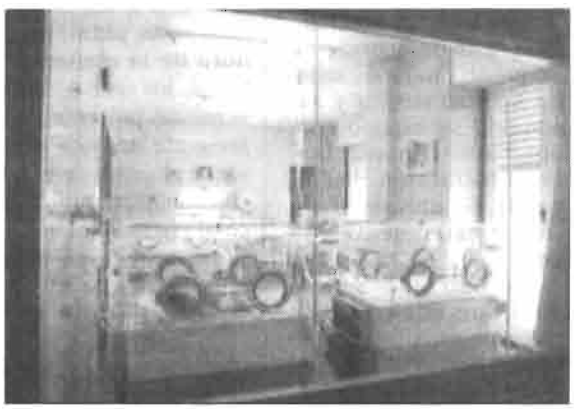

Biblioteca Digital de Albacete «Tomás Navarro Tomás»

Sanatorio Santa Cristina

SU CENTRO MÉDICO

Donde el enfermo es lo más importante

INSTITUTO SECULAR OBRERAS DE LA CRUZ

UN NUEVO CONCEPTO DE ASISTENCIA MÉDICA INTEGRAL

- Unidad de diagnóstico por imagen
- Laboratorio
- Unidad de exploración cardiológica
- Endoscopia
- Artroscopia
- Servicios centrales de tratamiento
- Unidad de neonatos
- Todas las especialidades quirúrgicas y médicas
- Consultas externas

Servicio de 24 horas

CIRUGÍA LAPAROSCÓPICA

SANATORIO SANTA CRISTINA. Pérez Galdós, 7. Tel. 22 33 00. Fax: 50 77 90 - 02002 ALBACETE

Biblioteca Digital de Albacete «Tomás Navarro Tomás»

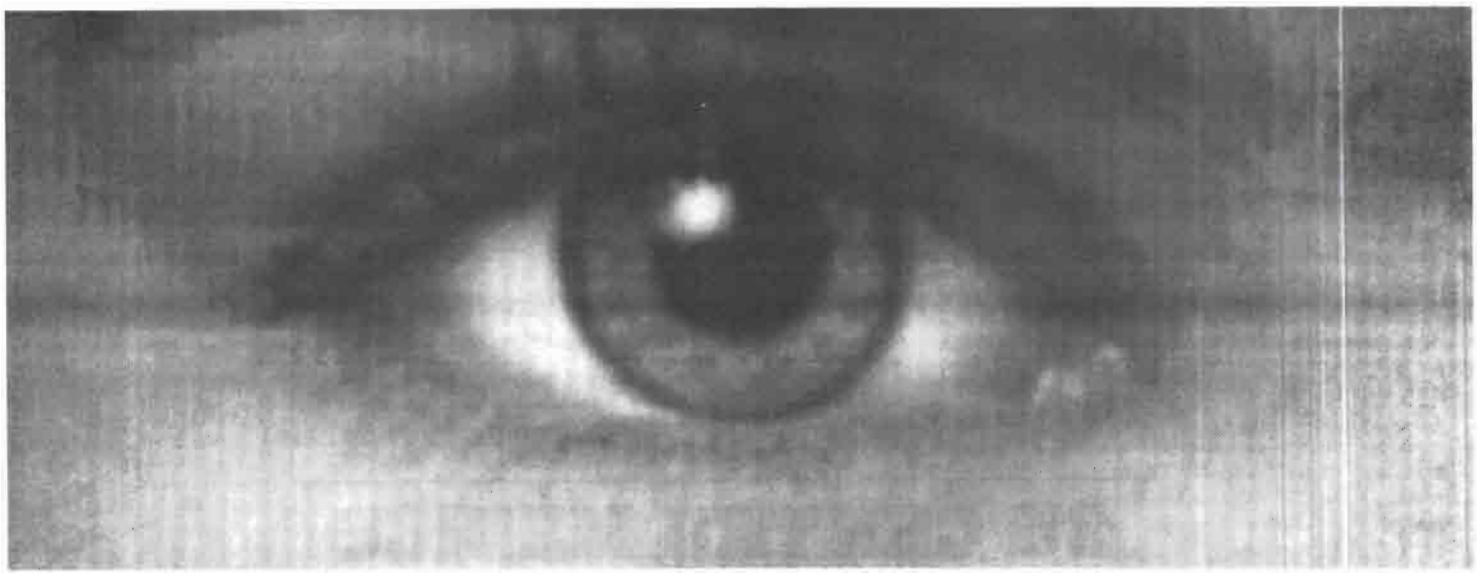

Fin de la Miopía

LASER EXCIMER, con su aplicación conseguimos el **fin de la miopía, hipermetropía y astigmatismo,** siendo posible **la supresión total de las gafas y de las lentes de contacto.**

- Láser Oftálmico.
- Ecografía ocular y biometría.
- Optometría computerizada.
- Oftalmología pediátrica.
- Campimetría computerizada.
- Ortóptica.
- Cirugía ocular.
- Adaptación de lentes de contacto.

CLINICA OFTALMOLOGICA DE LA CALZADA

C/ Concepción 9, Entreplanta.
Teléfonos: 52-10-10 / 24-71-24
02001 Albacete

Biblioteca Digital de Albacete «Tomás Navarro Tomás»

MEDICINA INFORME PRIVADA

Clínica Oftalmológica Dr. De la Calzada

Miopía, hipermetropía y astigmatismo ya pueden operarse en Albacete, en 39 segundos, con el Láser Excimer

- La técnica ha sido importada directamente de Estados Unidos y es la más avanzada del mundo

Albacete, en el campo de la Oftalmología, se ha situado ya entre las ciudades mejor dotadas tecnológicamente. El Dr. Andrés de la Calzada, titular de la clínica oftalmológica del mismo nombre, acaba de incorporar a sus equipos el método Láser Excimer, que permite realizar en 39 segundos, cada ojo, operaciones que corrigen totalmente la hipermetropía, el astigmatismo y la miopía, siendo posible la supresión total de gafas y lentes de contacto.

El doctor Andrés de la Calzada Monteagudo, presidente del Colegio Oficial de Médicos de Albacete, es el titular de una de las clínicas mejor dotadas en equipos de diagnóstico y detección de enfermedades relacionadas con la visión. La constante renovación tecnológica y la incorporación de las últimas novedades aparecidas en el mercado hacen de la Clínica Oftalmológica De la Calzada un centro de atención sanitaria especializada de extraordinaria calidad.

DESCUBRIMIENTO DE ENFERMEDADES OCULTAS

La consulta oftalmológica es fundamental para descubrir síntomas de enfermedades ocultas en otros órganos, tales como las relacionadas con el cerebro, principalmente, por lo que la visita periódica al oftalmólogo se convierte en una cuestión prioritaria en el aspecto preventivo de la medicina.

El doctor De la Calzada se formó en su especialidad en el Instituto Barraquer, del que fue becario, y en el Hospital de Niños, ambos de Barcelona, por lo que ha adquirido una excelente cualificación en Oftalmología Infantil.

ESPECIAL TRATAMIENTO A LOS NIÑOS

El doctor Andrés de la Calzada considera que "las lesiones que sufren los niños por accidentes domésticos o en juegos son muy importantes. El tratamiento de las enfermedades o accidentes oculares de los niños necesita de una atención especialísima, por su delicadeza y porque los métodos a emplear difieren considerablemente de los aplicados a pacientes adultos".

Para que los niños de corta edad se sometan de buen grado a la graduación de la vista o a cualquier otra exploración oftalmológica, la Clínica De la Calzada dispone de equipos muy modernos que distraen a los pequeños, que acaban comportándose como si se tratara de un juego. Los resultados son tan satisfactorios que incluso la aplicación de gotas de ciclopléjico no resulta difícil. Estos procedimientos se traducen en la posibilidad del reconocimiento adecuado en profundidad y sin limitaciones y, por tanto, en el éxito del examen y del tratamiento.

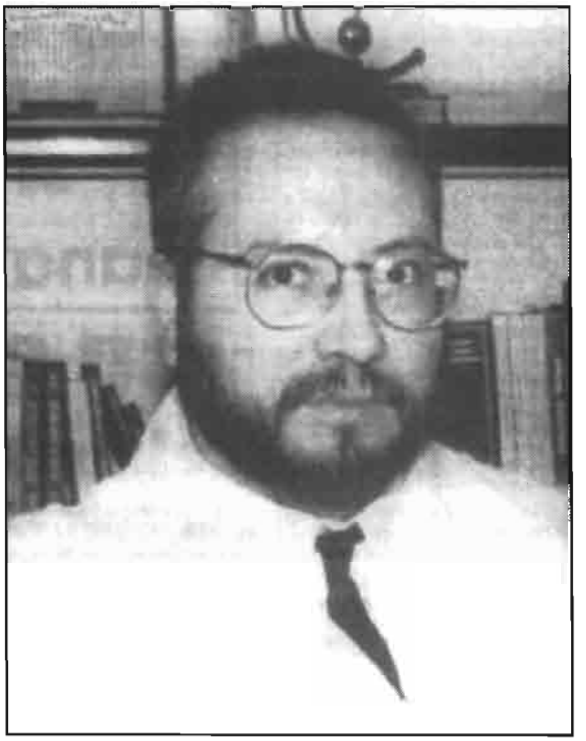

Dr. Andrés de la Calzada.

IMPORTANCIA DEL DIAGNÓSTICO

La importancia del diagnóstico en la medicina oftalmológica viene dada por la sensibilidad de los problemas relacionados con la visión. Con un diagnóstico precoz puede evitarse, por ejemplo, el glaucoma, mediante una alimentación ordenada, racional y selectiva, que evite la elevación de la tensión ocular. También la retinopatía diabética, examinando con láser el fondo de los ojos. En el entorno geográfico de Albacete y España, las principales causas de ceguera son el glaucoma y la retinopatía diabética, además de los accidentes, por lo que la consulta oftalmológica se convierte en un elemento preventivo de primer orden.

INTERVENCIONES EN 39 SEGUNDOS

La permanente inquietud que anima a esta clínica a dotarse de los métodos y equipos de última generación hace posible que los pacientes de Albacete ya no tengan que desplazarse fuera de la ciudad para poder ser sometidos a intervenciones correctoras de enfermedades oculares como la miopía, la hipermetropía y el astigmatismo, pudiendo ser operados por el avanzadísimo método del Láser Excimer, lo que permite intervenciones de una duración de 39 segundos por cada ojo. Esta técnica ha sido importada directamente de Estados Unidos y representa el último avance de la medicina, en métodos y equipos, de cualquier lugar del mundo.

El doctor Andrés de la Calzada durante una reciente intervención, en su clínica, con el nuevo procedimiento Láser Excimer.

Biblioteca Digital de Albacete «Tomás Navarro Tomás»

La celulitis y sus tratamientos

DR. JUAN IGNACIO LÓPEZ GONZÁLEZ

"La celulitis es tan vieja como el mundo. Siempre ha existido y siempre existirá. Su presencia no representó un problema para nuestras abuelas, que supieron disimularla por medio de largas faldas, fajas y miriñaques... Pero ahora las modas, afortunadamente, han cambiado y los cánones de belleza clásica de Rubens ya no tienen cabida en la sociedad actual, la cual se preocupa más y mejor por su belleza y salud."

Está unánimemente aceptado que el término celulitis usado para identificar a esta afección no es correcto, siendo su auténtica denominación "Paniculopatía fibroedemato-esclerótica".

Es evidente que la herencia tiene una gran influencia. El cambio en la corporeidad femenina se produce en la pubertad, que es considerada como un carácter morfológico.

La celulitis afecta casi exclusivamente a las mujeres y generalmente hace su irrupción en la pubertad. Actualmente se acepta que alrededor del 90% de la población femenina padece o padecerá de un cierto grado de celulitis. Es común observar que se confunde celulitis con obesidad; sin embargo, son dos alteraciones diferentes, quedando bien establecido que la celulitis no es una forma de obesidad, a pesar de que el tejido afectado (grasa) es el mismo en ambos procesos. En la **obesidad** se produce simplemente un aumento del número o del tamaño de las células adipocitarias, mientras que en la **celulitis** ocurren una serie de complicados cambios estructurales que no vamos a comentar en este artículo debido a su complejidad, denominados lipoescleróticos.

Si la distribución de la grasa es normal y ésta se reparte homogéneamente por todo el cuerpo y los acúmulos en las zonas de depósito graso no son excesivos, responden adecuadamente a la terapéutica de adelgazamiento (dieta) y mesoterapia.

En el cuerpo femenino el depósito de grasa se localiza típicamente en la región trocantérea, es decir, en la parte lateral de los muslos (pistoleras o deformidad en pantalón de montar), caderas, abdomen y cara interna de las rodillas. En el hombre, en la región abdominal y en la papada.

En la celulitis la piel se corresponde con una alteración del tipo lipodistrófico localizado y que se manifiesta porque hay una proliferación de tejido adiposo que se fibrosa y se endurece y crea esa imagen típica de abollonadura y de consistencia aumentada que al pellizcarla luce el típico aspecto de "piel de naranja", acompañándose en ocasiones de sensación dolorosa a la exploración; en la obesidad la piel es suave y no se observa dolor ni la piel de naranja. No existe solamente un tratamiento de la celulitis sino varios, que, asociados y aplicados sucesivamente, deben ser adaptados a cada paciente.

Los fines de todo tratamiento anticelulítico serán: Disolver las grasas, favorecer la circulación sanguínea y linfática, tonificar la musculatura y la piel, luchar contra los factores predisponentes (alimentación, sedentarismo, falta de ejercicio físico, prendas de vestir demasiado ajustadas, calzado incorrecto, las posiciones fatigantes y los hábitos tóxicos: alcohol, tabaco y café y el estrés...). La primera fase en el tratamiento será el instaurar las pruebas exploratorias y las pruebas analíticas a cada caso; para llegar a conseguir un exitoso tratamiento es fundamental el realizar un correcto y pormenorizado estudio anatómico-clínico de un paciente.

En nuestro **Centro Médico de Estética y Cirugía,** tras una experiencia de más de 8 años de profesión médica, encontramos la solución a todos sus problemas de estética bajo riguroso control médico-quirúrgico.

Haciendo un breve inciso en el tema de hoy, voy a exponer brevemente un problema que ocupa la mayor parte de nuestro tiempo, que es la **obesidad** y el **sobrepeso.** El principal punto de tratamiento consiste en una correcta y adecuada educación alimentaria, es decir, una dieta equilibrada e individualizada para su organismo; por esta razón me dirijo a usted, cualquier obeso/a que lea este artículo y que desee perder peso, es imprescindible iniciar cualquier régimen siempre con control médico, huyendo de toda la publicidad engañosa y de los no profesionales, ya que para practicar la **medicina estética** hay que estar en posesión de la especialidad de Experto en Medicina Estética por la EEME.

Otro punto de interés es la eliminacón de las **varices** (sin cirugía) mediante la técnica de la **microesclerote-rapia.**

Desde hace unos años contamos con la colaboración de la eminente Dra. A. Relg, especialista en Cirugía Plástica-Estética y Reparadora, miembro numerario de la SECPRE para la práctica junto con su valioso equipo de toda las intervenciones propias de su especialidad, tales como nariz, mamas (aumento y reducción), orejas, cirugía de la calvicie, liposucción (con anestesia local), rejuvenecimiento facial (*lifting*, dermoabrasión, *peelings* químicos), orejas, abdomen, malformaciones y C. reparadora.

Continuando con el tema de la **celulitis,** a nuestro juicio los tratamientos de más éxito son la **mesoterapia** y la **liposucción.**

Mesoterapia: Consiste en administrar tópicamente e intradérmicamente una serie de minidosis de medicación en sitios localizados. Aunque aparentemente sencilla, la intervención de mesoterapia requiere unos conocimientos muy precisos de la morfología y anatomía corporal y estar en posesión de la pertinente titulación y experiencia para instaurar este tratamiento, que es **exclusivamente** de uso médico, y hay que huir de la publicidad engañosa en el campo de la salud y de la estética. La mesoterapia es un excelente coadyuvante de los tratamientos de la obesidad y en nuestra experiencia nos aporta y aporta a nuestros pacientes grandes satisfacciones.

Dr. Juan Ignacio López González.

Liposucción o lipoescultura: Es una técnica quirúrgica que consiste en extraer grasa a través de miniincisiones en la piel, mediante una cánula muy fina conectada a un aparato que genera un vacío para aspirar o succionar el tejido graso.

La liposucción no está indicada en la obesidad, sino solamente en el tratamiento de la grasa localizada y siempre y cuando la piel no esté fláccida y mantenga su capacidad de retracción. La intervención generalmente se practica con anestesia local y debe ser realizada por un cirujano o médico estético debidamente formado; si la técnica está bien realizada y la paciente modifica sus hábitos de vida el éxito es seguro.

Si desea más información puede obtenerla en el teléfono 24 06 09 o en nuestro centro. sito en C/ Mayor, 31, piso 2.º, Izq.

CENTRO MÉDICO DE ESTÉTICA Y CIRUGÍA

Dr. JUAN IGNACIO LÓPEZ GONZÁLEZ

Encontramos la solución a todos sus problemas de estética, bajo riguroso control médico-quirúrgico.

✓ **CIRUGÍA ESTÉTICA AVANZADA:** Nariz, pómulos, bolsas párpados, aumento y reducción mamaria, abdominoplastia, lifting... (Dra. Aurora Reig).
✓ **TRATAMIENTOS DE ADELGAZAMIENTO PERSONALIZADO.**
✓ **CELULITIS:** Mesoterapia y liposucción en una sola sesión, con anestesia local.
✓ **TRATAMIENTOS CAPILARES:** Alopecia y calvicie (Trasplante capilar).
✓ **VARICES Y MICROVARICES:** Sin cirugía.

20% DESCUENTO PRESENTANDO ESTE ANUNCIO

INFORMES SIN COMPROMISO. TEL. 24 06 09. C/ Mayor, 31, 2.º, Izq. ALBACETE

Biblioteca Digital de Albacete «Tomás Navarro Tomás»

MEDICINA INFORME PRIVADA

Una clínica dental de las más importantes de España

Conferencias del Dr. Rafael Pla y participación en numerosos cursos y simposios nacionales y extranjeros

• Espectaculares soluciones estéticas con el método de las carillas de porcelana

Todos los años, en estas páginas dedicadas a la Medicina Privada en Albacete, en la especialidad odontológica tenemos la satisfacción de aportar novedades científicas que acreditan a la clínica dental del doctor Rafael Pla, especialista en Estomatología, como una de las más importantes de España. Su dedicación profesional y participación en cursos y simposios internacionales emplazan al doctor Pla a realizar varios viajes al extranjero, pero son muy numerosos también los que en calidad de profesor realiza a diversas ciudades españolas, aportando sus experiencias. Las más modernas técnicas son explicadas por el doctor albacetense ante profesionales de numerosos centros médicos, algunos de extraordinario relieve nacional.

Está comprobado el reconocimiento que a nivel nacional se dispensa al trabajo que se realiza en la clínica del doctor Pla en Albacete, por lo que es reclamado reiteradamente para explicar cursos. En el año que termina sus cursos especializados están centrados en la Universidad de Santiago de Compostela, en la Complutense de Madrid y en el Colegio de Odontólogos de Madrid.

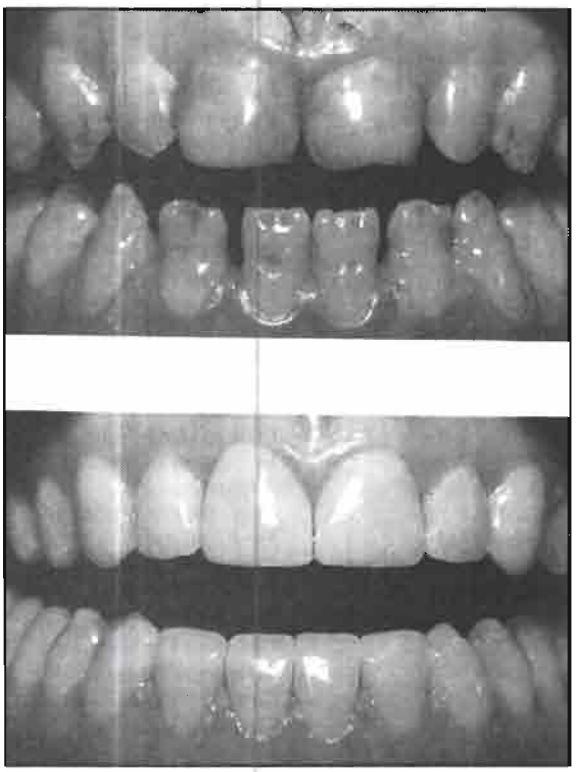

Las soluciones estéticas con carillas de porcelana sorprenden a profesionales de toda España, que participan en cursos impartidos por el doctor Pla.

Apenas hace unos días, el último fin de semana, el doctor Rafael Pla pronunció una conferencia en el III Simposio Internacional de Implantología 3I España, a la que asistieron quinientos congresistas de toda Europa, junto a profesores de los Estados Unidos, Bélgica, Italia, Argentina, Alemania y otros países.

Presidente del VIII Congreso Internacional de Implantología Oral, celebrado en Valencia los días 29 y 30 de marzo pasado, ha sido profesor del Programa de Formación Continuada en Implantología del Grupo Implant Innovations 3I.

Básicamente, tan importante actividad científica viene generada por el interés en conocer las técnicas que se desarrollan en la clínica del Dr. Pla en Albacete, en Implantología y Estética Dental, ya que la implantación dental está plenamente consolidada como técnica fiable y segura para la reposición de piezas dentarias de forma fija y estética. Los últimos avances en esta técnica se aplican en la clínica conforme van produciéndose, pudiendo asegurarse que Albacete se encuentra en el grupo de vanguardia de dicha técnica en España.

Por todo ello, el doctor Rafael Pla tiene ya para el año próximo compromisos para pronunciar conferencias y dictar cursos en Barcelona, Sevilla, Baleares, Vigo, Pamplona y Vitoria, así como en los Cursos de Verano de la Universidad Complutense de Madrid y en la reunión anual de SEPES.

La garantía y confianza que brinda la clínica dental del Dr. Rafael Pla es bien sabida. El saneamiento, arreglo y reposición estética se realiza con arreglo a los métodos más avanzados y disponiendo de aparatos que responden a la tecnología mundial más moderna. La puesta al día, a nivel internacional, de la clínica dental del Dr. Pla se justifica en el hecho de que hoy día ya no se concibe la reposición de piezas dentarias sin que el arreglo vaya acompañado de una estética óptima, y en ese campo la clínica ha desarrollado una técnica a base de carillas de porcelana adherida con la que se consiguen soluciones totalmente satisfactorias junto al logro de una estética perfecta. Una técnica que constituye una auténtica revolución en la moderna odontología. Al doctor Rafael Pla le cabe la satisfacción profesional de haber contribuido de forma decisiva a su introducción y desarrollo en Albacete.

No podemos cerrar este Informe sin referirnos a la Odontología Infantil y Ortodoncia en la clínica dental del Dr. Rafael Pla, donde con la valiosa colaboración de la doctora Julia López Valcárcel se obtienen progresos y resultados espectaculares, aunando igualmente los tratamientos ortodóncicos con la función y la estética.

Biblioteca Digital de Albacete «Tomás Navarro Tomás»

Ampliación de los servicios de atención al paciente

Clínica Recoletas incorpora una nueva dotación de modernas consultas

La Clínica Recoletas continúa con su política de ampliación de sus instalaciones, con el fin de facilitar a los ciudadanos albaceteños una mejor y más cercana atención sanitaria en los distintos servicios de los que dispone el centro sanitario privado albaceteño. Junto a la amplia dotación de la clínica, ya sea en la cuestión relacionada con las técnicas de diagnóstico, de las que Recoletas es vanguardista en la provincia de Albacete y también en la región, ahora se ha decidido la comentada ampliación, buscando sobre todo una atención más cercana al paciente y unas instalaciones superadas en lo que se refiere a la comodidad de los pacientes.

Por ello, el complejo sanitario privado albaceteño se ve ahora complementado con una moderna dotación de consultas, en las que los especialistas de los distintos servicios atienden de una forma más personalizada a los enfermos.

Las consultas de Recoletas, el servicio más cercano al paciente.

Las consultas se encuentran en un edificio anexo a la clínica, pero siempre complementario, por lo que la rapidez a la hora de que tengan que ser supervisados por los servicios de diagnóstico es otra de las ventajas para los pacientes; de ahí que en corto espacio de tiempo puedan tener la solución a la problemática que presenten, ya que una vez diagnosticados, sin esperas ni masificación, encuentran la solución adecuada para la toma de decisiones.

Según indicó el director gerente de Recoletas, Carmelo Bautista, *"lo que se pretende con este nuevo servicio es facilitar al paciente su consulta, para lo que no hemos escatimado medios ni posibilidades con el fin de ampliar nuestro nivel de cobertura, tratando además de que de una forma independiente realicen su labor los médicos y el paciente encuentre una satisfacción inmediata a sus demandas a la hora de la resolución de los problemas que puede presentar. Pretendemos también evitar la masificación, por lo que se ha diseñado un programa especial de citas para los pacientes, de forma que las esperas sean las mínimas y también la atención más cercana y personificada, que es algo que nos ha preocupado siempre de una forma prioritaria, buscando de esa manera la mayor calidad asistencial de nuestros pacientes y de los que confían en nuestros servicios"*.

Entre los servicios que se encuentran en

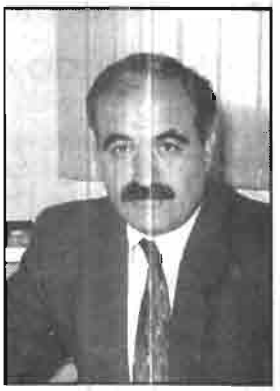

Carmelo Bautista.

las mencionadas consultas para la atención de pacientes destaca el cuadro médico de la clínica Recoletas.

Son más de cincuenta profesionales los que de una manera efectiva se encuentran vinculados a la clínica Recoletas.

El cuadro se amplia con un buen número de profesionales que de forma puntual realizan en la clínica sus servicios.

CUADRO MÉDICO DE CLÍNICA RECOLETAS

Abad Ortiz, Lorenzo	*Radiólogo*
Abellanas Oar, Máximo	*Traumatólogo*
Almodóvar Álvarez, Carlos	*Otorrino*
Angulo Stronatti, Guillermo	*Anestesiólogo*
Azaña Defez, José Manuel	*Dermatólogo*
Barios Heredero, Juan	*Neurofisiólogo*
Buznego Suárez, Loreto	*Oftalmólogo*
Calatayud Pérez, Vicente	*Neurocirujano*
Calzado Solaz, Cecilio	*Psiquiatra*
Carrión Gil, Miguel	*Traumatólogo*
Climent Vicente, Roberto	*Anestesiólogo*
Codina García, José	*Cirujano Plástico*
Conesa Ramírez, J.	*Cardiólogo*
Crespo Bonet, Eduardo	*A. T. M.*
Chaaban Kabakibo, Abdul	*Neurocirujano*
Domínguez Rodríguez, J. P.	*Cardiólogo*
Elvira Cruañes, J. Carlos	*Oftalmólogo*
Escribano Ocaña, Lola	*Optometrista*
Ferrandis Flores, Ramón	*Traumatólogo*
García Rosa, Alfonso	*Cirujano General*
García Cortés, Enrique	*Pediatra*
González Jiménez, M.ª Ángeles	*Fisioterapeuta*
González Marcos, Ana María	*Med. Gen. Familiar y C.*
Hidalgo Gallego, J. Carlos	*Cirujano Plástico*
Lozano Setién, Elena	*Radióloga*
Luján Luján, Ramón	*Med. Gen. Familiar y C.*
Llorente Herrero, Esther	*Médico Nuclear*
Marcos Silberman, Benjamín	*Anestesiólogo*
Marqueño Ortega, Herminia	*Bióloga Esp. Análisis C.*
Martínez Toldos, José Juan	*Oftalmólogo*
Masegosa Medina, Alberto	*Cirujano Vascular*
Monturiol Jalón, Alberto	*Cirujano General*
Ortega Díaz, Bernardo	*Cir. Plástica y Repar.*
Ortega Rodríguez, Montserrat	*Pediatra*
Pastor Guzmán, J. María	*Urólogo*
Puche Torres, Miguel	*Cirujano Maxilofacial*
Puentes Gil, José Manuel	*Neurólogo*
Rodríguez Rodríguez, Rafael	*Urólogo*
Rubio Salvador, Ana Rosa	*Farmacéutica*
Sánchez Polesman, Cristina	*Pediatra*
Salas Nieto, Jesús	*Cardiólogo*
Salinas, Jesús	*Urólogo-Urodinamia*
San Román Villalón, Paloma	*Psiquiatra Infantil*
Sánchez-Ramal R., Marcelino	*Anestesiólogo*
Sanz Paraja, Eduardo	*Med. Gen. Familiar y C.*
Sedano Varela, Miguel	*Med. Int./UCI*
Selva Ferrandis, José Ramón	*Traumatólogo*
Serna Ballester, Consuelo	*Cirujano Plástico*
Suárez Romero, Víctor	*Anestesiólogo*
Terrén Ruiz, Julio	*Cirujano Plástico*
Valdés, Andrés	*Cirujano Maxilofacial*
Valiente, Fernando	*Cirujano Maxilofacial*
Vázquez Aragón, Pablo	*Cirujano General*
Virseda Rodríguez, Julio	*Urólogo*
Zouki Jabr, Óscar	*Fisioterapeuta*

Biblioteca Digital de Albacete «Tomás Navarro Tomás»

LA TECNOLOGÍA MÉDICA MÁS AVANZADA
Y UN EQUIPO HUMANO DE ALTA
ESPECIALIZACIÓN SE COMBINAN EN RECOLETAS
CON UNA GRAN FIABILIDAD DE DIAGNÓSTICO,
LA MAYOR SEGURIDAD CLÍNICA Y
EL MÁXIMO CONFORT AL SERVICIO
DE LA CALIDAD ASISTENCIAL.

No se trata de descubrir nuevos mundos, sino de poner la más alta tecnología de éste al cuidado de su salud.

CLINICA RECOLETAS

PLAZA DEL MADROÑO, 11 - TELEFONO (967) 24 71 00
ALBACETE

Biblioteca Digital de Albacete «Tomás Navarro Tomás»

Soniótica, centro pionero en su utilización

Microaudífonos automáticos, sin control de volumen, con mando a distancia y multiprogramación

Se ha producido recientemente una auténtica "revolución" con los medios que la microelectrónica ha puesto al servicio de la rehabilitación auditiva.

Las personas que tienen problemas para oír, para entender, se benefician ahora de la miniaturización, que permite la utilización de audífonos mucho más pequeños y sofisticados, automáticos, sin control de volumen, con mando a distancia y multiprogramación, o los nuevos audífonos digitales.

Las ventajas que la nueva tecnología aporta al usuario de audífonos podemos resumirlas en:

– Mayor gama de productos, que, unido a la alta capacidad de programación de los mismos, nos permite personalizar la adaptación de audífonos, teniendo en cuenta no sólo los umbrales auditivos, sino también las habilidades y estilo de vida del usuario.

– Mayor confort por la disminución del tamaño de los mismos, que facilita la utilización de dos audífonos simultáneamente, pudiendo entender en situaciones difíciles a causa del ruido o en conversaciones múltiples.

– Más claridad en la recepción del sonido, lo que permite entender mejor en diferentes ambientes.

Para adaptar esta nueva tecnología al usuario es necesario disponer de medios técnicos adecuados y profesionales, capaces de obtener los beneficios que puede aportar.

SONIÓTICA, el mayor centro de Castilla-La Mancha dedicado exclusivamente a la rehabilitación de problemas auditivos, es pionero en la utilización de esta nueva tecnología, que pone a su disposición si desea corregir o mejorar sus problemas de audición.

Muchos de los problemas que existían a la hora de utilizar audífonos para compensar las deficiencias auditivas se han superado con los avances que la técnica ha puesto en nuestras manos, posibilitando la mejora de la calidad de vida de muchos hipoacúsicos.

Inyecciones sin aguja

Una nueva técnica que va a probarse inmediatamente podría revolucionar los sistemas de administración de medicamentos en todo el mundo y erradicar en gran medida el miedo que la gente tiene a los pinchazos. El sistema sin aguja, que además utiliza medicinas en polvo, podría eliminar también el riesgo de utilizar agujas, como la transmisión accidental del virus de la hepatitis y el VIH. Con los medicamentos en polvo sería también innecesario mantener las vacunas refrigeradas antes de inyectarlas, cosa que actualmente sucede en los programas de vacunación que se desarrollan en el Tercer Mundo. El nuevo sistema, llamado *PowderJect* y desarrollado por la empresa Oxford BioSciences, se basa en una pequeña pistola de gas que dispara a una velocidad tres veces superior a la del sonido (600-900 m/s) los medicamentos pulverizados, que penetran así a través de la piel.

Para más información, dirigirse a: Oxford BioSciences Ltd. Magdalen Centre, Oxford Science Park, Oxford OX4 4QA, United Kingdom. Tel. +44 1865 784010. Fax: +44 1865 784020.

El Grupo Popular presenta su texto alternativo a la Ley de Farmacia

• Una diputada popular de Castilla-La Mancha asegura que no se ha tenido en cuenta a los auxiliares ni se distingue entre zonas rural y urbana

El Grupo Popular de las Cortes ha presentado un texto alternativo al Proyecto de Ley de Farmacia del Gobierno regional, texto que, según ha explicado la diputada Mari Ángeles Font, "clarifica aspectos esenciales en la regulación del servicio farmacéutico".

Para los diputados del PP en Castilla-La Mancha, el proyecto de Ley de Farmacia del Gobierno regional "ha nacido sin consenso y con precipitación, a pesar de haber tenido 6 años para elaborarlo. Es flojo, ambiguo y con múltiples lagunas, como es el no tener en cuenta a los auxiliares de Farmacia ni distinguir entre zona rural y zona urbana".

El Grupo Popular ha justificado además su enmienda a la totalidad "porque el proyecto socialista va en contra de leyes básicas como son la Constitución, la Ley General de Sanidad, la Ley del Medicamento, y el Decreto-Ley de Ampliación del Servicio Farmacéutico, decreto que el Gobierno está desarrollando como marco para todas las comunidades".

El texto alternativo elaborado por el Grupo Popular diferencia entre zonas de salud rural y zonas de salud urbana, y dentro de esta diferenciación reconoce otras peculiaridades derivadas del tamaño y distancia de la zona vecinal: "En el proyecto socialista no hay criterios de planificación y esto ha creado falsas y peligrosas expectativas".

Según ha señalado la diputada, el Partido Popular aboga por la propiedad privada de las farmacias y por la autorización administrativa de este servicio público, frente a la concesión administrativa que defiende el Gobierno socialista: "No venimos a defender a ningún particular ni colectivo, sino al servicio farmacéutico. Y esto, reconociendo que la farmacia es del profesional farmacéutico que hace la inversión, y no de la Administración".

¿NO OYE BIEN?

SONIÓTICA

El mayor centro especializado de Castilla-La Mancha con el equipamiento más moderno

SU SOLUCIÓN

Los problemas auditivos no deben hacerle cambiar su vida. En SONIÓTICA le ayudamos a oír mejor, con profesionalidad y garantía. Probar le costará muy poco; si no queda satisfecho le devolvemos el costo del audífono

SONIÓTICA. José Luis Blanco. Diplomado en Audiología por las Universidades de Londres y Alcalá de Henares.

Marqués de Villores, 40
ALBACETE
Tel. 50 12 78

Biblioteca Digital de Albacete «Tomás Navarro Tomás»

ECONOMÍA

Los empresarios salen al paso de un presunto proyecto de aparcamiento en la calle Concepción

• Han pedido al alcalde que se impidan abusos de las constructoras

El presidente de la Cámara Oficial de Comercio e Industria de Albacete, Marcos Montero Ruiz, ha hecho entrega al alcalde de Albacete, Juan Garrido, de un escrito en el que se recoge el sentir de los comerciantes de la calle Concepción por las obras de demolición que se han llevado a cabo en el tramo comprendido entre las calles del Rosario y Marqués de Molins.

El alcalde, acompañado de los concejales de Urbanismo, Agustín Fernández Carrión, y de Comercio, Lorenzo Boira, recibió en audiencia al presidente de la Cámara; el vicepresidente, Juan Molina Cabrera; al secretario general, Gaudencio Torres González, y a una representación de los comerciantes de la calle Concepción.

Los empresarios mostraron a los ediles el malestar por el quebranto económico que ha supuesto el proceso de demolición y la ausencia de medidas para reducir las molestias a los viandantes y a los comerciantes.

Lo que desean los titulares de las empresas del tramo afectado es que con las obras de construcción no se repitan y agraven los problemas surgidos con las de derribo.

Para ello los representantes de los empresarios consideran necesario que se establezca con certeza el tiempo de duración de las obras, que se acondicione la plaza de la Constitución para carga y descarga, que se respeten estrictamente los horarios de carga y descarga y de realización de las obras, y que se establezca con claridad quiénes serían los responsables directos de los posibles daños y perjuicios que la ejecución de la edificación pudiera producir.

Los comerciantes quieren obtener del Ayuntamiento plenas garantías de que el solar, en tanto comiencen las obras de cimentación, no será utilizado como zona de **carga y de descarga de materiales con destino a otras edificaciones próximas.**

Respecto al edificio futuro, los empresarios del sector comercial de la calle Concepción expresaron al alcalde el temor de que la amplitud del solar permita la construcción de un gran aparcamiento subterráneo que, por el tráfico que originara por sí mismo, desvirtuara el carácter peatonal de la calle.

El alcalde manifestó que el Ayuntamiento propondrá a la empresa constructora una serie de medidas que contribuyan a formar un conjunto armónico en la zona, teniendo en cuenta que se trata de una calle céntrica de marcado carácter comercial, con lo que el paso de peatones es muy numeroso, por lo que se trata de crear una zona de desahogo. El alcalde mostró una disposición abierta a las sugerencias de los comerciantes y disposición de diálogo, y aseguró la inmediata puesta en funcionamiento de un sistema de vigilancia y control.

En definitiva, los comerciantes de la calle Concepción quieren que se respete el carácter peatonal de esta vía, tanto en el proceso de construcción como posteriormente.

Con saldo positivo de 5.593 millones

Albacete exportó mercancías por valor de 22.824 millones

Según la Cámara Oficial de Comercio e Industria, durante los nueve primeros meses del año 1996 el valor de las exportaciones de la provincia de Albacete suma 22.824 millones de pesetas y el de las importaciones 17.230, registrándose un favorable saldo comercial de 5.593 millones de pesetas. Respecto al mismo período del año anterior, los envíos al exterior aumentan un 16% y un 20% las importaciones, con un 5% de saldo comercial.

En el mes de septiembre, los valores de las exportaciones registran avances del 21% y del 24% frente al mismo mes del año 1995 y agosto de 1996, respectivamente. Del mismo modo, las compras en relación a mayo del año precedente crecen un 7%, y el doble si se mira el resultado de agosto de 1996.

Al valer 14.073 millones de pesetas la exportación de Albacete a la Unión Europea, se deduce una alta participación de ésta, del 62%. Según valores absolutos en millones de pesetas, los envíos a otras áreas geográficas son como sigue: Estados Unidos, 3.088; Europa Oriental, 655; América del Sur, 874; EFTA, 378; África del Norte, 260. A la Unión Europea se ha vendido principalmente calzado, así como a Estados Unidos, Hong Kong y países CEI. El mercado sudamericano ha importado, sobre todo, legumbres y hortalizas y manufacturas diversas; y pieles y cueros Turquía.

La contratación de seguros agrícolas aumentó un 60%

La Comisión Provincial de Seguros Agrarios informa del espectacular aumento de la contratación que se ha producido en la mayoría de las líneas de seguros. La producción (coste del seguro) ha alcanzado la cifra de 1.541 millones de pesetas, 60% más que en la pasada campaña.

Reducida al 30% la tributación de las Pymes por beneficio de sociedades en los primeros 15 millones

La Confederación de Empresarios de Albacete, Feda, ha acogido muy satisfactoriamente la anunciada reducción en el Impuesto de Sociedades, que afectaría a las pequeñas y medianas empresas que facturen menos de 250 millones de pesetas.

La medida, contenida en una enmienda del Partido Popular al proyecto de Presupuestos Generales del Estado, afectará a las empresas que tienen forma societaria, con una facturación menor de 250 millones de pesetas, que pasarán a tributar del tipo general del 35% al tipo reducido del 30% los primeros 15 millones de pesetas de beneficio.

Esta medida afectará a una gran mayoría de Pymes de Albacete, que representan a una gran parte del total de sociedades de la provincia.

Es, sin duda, un paso importante en la mejora de la fiscalidad de las empresas, que representa un elemento fundamental para incentivar las iniciativas individuales y empresariales, que son el mayor soporte del empleo del país.

Se trata de proyectar Expo-Albacete al exterior

El jueves, con asistencia del alcalde de Albacete, Juan Garrido, se presentó la Expo-Albacete a los medios de comunicación de Murcia. El acto ha sido el primero de una serie de presentaciones similares que tendrán lugar en las principales capitales de Castilla-La Mancha, para consolidar la imagen de la Expo como principal feria de muestras industrial y comercial de la Comunidad. El siguiente tendrá lugar en Toledo, el próximo día 10 de diciembre.

Otras capitales de la región donde tendrán lugar dichos actos antes de final de año serán Ciudad Real y Cuenca. Para entonces, y de mantenerse el actual ritmo, se espera que el nivel de ocupación del Recinto Ferial de Albacete alcance casi el 100%. En el momento actual, tal porcentaje ya llega al 80%, a pesar de que se ha ampliado la oferta con la apertura de un pabellón dedicado íntegramente al sector del mueble, cuya ocupación ya es del 70%. Cerca de una tercera parte de los expositores proceden del resto de la Comunidad Autónoma.

Algunas participarán en la feria a través de firmas representadas o colaboradoras. La organización mantiene en estos momentos negociaciones con al menos otras tres firmas nacionales de diferentes sectores, para sellar otros tantos acuerdos de colaboración.

Biblioteca Digital de Albacete «Tomás Navarro Tomás»

CULTURALES

Prepara un concierto de Navidad

La Unión Musical Ciudad de Albacete abandona el Ateneo

La Unión Musical Ciudad de Albacete ha abandonado el Ateneo Albacetense, entidad que la acogió en el momento de su formación. La decisión se ha producido por "diferencias de criterio", según una nota hecha pública por Sinforiano González Lozano, de la comisión gestora de la Unión Musical Ciudad de Albacete, que ha llegado a un acuerdo con el Liceo Arturo Moya para la utilización de sus locales por la escuela de música de la entidad. En la actualidad hay 30 alumnos siguiendo las clases que imparten los profesores músicos de la banda.

La Unión Musical ofrecerá un concierto de Navidad el 19 de diciembre, en el Paraninfo de la Universidad, que servirá de presentación de los educandos.

Entre las actuaciones previstas por esta banda figura el concierto de presentación de la Unión Musical Ciudad de Albacete en el Auditorio Municipal, lo que sucederá el 21 de enero. El 15 de abril se ha programado un concierto de Primavera, también en el Auditorio Municipal.

En estos momentos, la banda cuenta con 52 músicos, teniendo prevista la creación de una banda sinfónica de calidad, empleando a músicos procedentes de otras bandas de la ciudad y a profesores y alumnos de los conservatorios.

Presentación de los libros "Sonetos", de Terrín Benavides, y "El Truque", de Juan Garrido

Dos nuevos libros editados por Papeles de la Diputación de Albacete, titulados "El Truque. Tratado teórico-práctico en clave de humor", de Juan Garrido Sevilla, y "Sonetos", de Manuel Terrín Benavides, fueron presentados en un acto celebrado en el Centro Cultural La Asunción. El libro "Sonetos" abre los Cuadernos de Poesía de la Colección Arcanos, de las Ediciones Papeles de la Diputación de Albacete, y "El Truque" inaugura la Colección Formatos, destinada a la publicación de lo considerado excepcional, en el sentido de todo aquello que se salga de la norma libro o cualquier libro que se salga de la norma, tal como señala el coordinador editorial, Antonio Belmonte.

CARTELERA
Diciembre 1996

AULA DE BELLAS ARTES

"CERTAMEN 2 x 2"

Con el propósito de fomentar la creación artística en Albacete y su Provincia, Cultural Albacete, en colaboración con diversas instituciones, convoca el "Certamen de Artes Plásticas 2 x 2", que se regirá por las bases que usted puede solicitar en nuestras oficinas.

◆◆◆

EXPOSICIÓN

Jueves 19 de diciembre, 21.00 horas. Inauguración de la Exposición RUINAS, de Ricardo Avendaño y Fernando López. **Lugar:** Sala de Exposiciones del Colegio de Arquitectos. Presentación a cargo del escritor **Fernando Arrabal.**

AULA DE MUSICA

CLASES MAGISTRALES

Orquesta Sinfónica de Albacete, impartidas por **Dmitri Orlof, Director de la Orquesta Estatal de Moscú.** Las personas que deseen asistir a las clases magistrales deberán estar en posesión del Certificado de Oyente expedido en nuestras oficinas.

Fecha: del 9 al 12 de diciembre.

Lunes 9: Ensayo del segundo programa Concierto de la OSA.
Martes 10: de 19 a 20.30 h., Clases Magistrales con los conjuntos instrumentales de los Conservatorios; de 20.30 a 22 h., Clases Magistrales con la OSA.
Miércoles 11: de 18 a 22 h., Clases Magistrales con la OSA.
Jueves 12: de 18 a 19.30 h., Clases Magistrales con los conjuntos instrumentales de los Conservatorios; de 19.30 a 22 h., Clases Magistrales con la OSA.
Lugar: Centro Cultural La Asunción.

◆◆◆

CONCIERTOS DE LA ORQUESTA SINFÓNICA DE ALBACETE (O.S.A.)

• **Domingo 8** de diciembre: Caudete
• **Lunes 9** de diciembre: Albacete (Auditorio Municipal)
• **Sábado 14** de diciembre: Mahora

Nuevo programa: "L'italiana in Algeri" (Obertura), de **Rossini;** "Leyenda", Op. 17 para Violín y Orquesta de **Wieniawski;** "Primera Rapsodia para Violín y Orquesta", de **Bartók,** y Sinfonía núm. 8 "Incompleta" en si menor, de **Schubert.**

Solista: **Alejandro Abad Costa.** Director: **Fernando Bonete Piqueras.**

AULA DE FOLKLORE

CONCURSO DE FOTOS ANTIGUAS

1. Pueden presentarse a concurso todas las fotografías anteriores a 1970.
2. Se pueden presentar ejemplares desde la invención de este oficio y en sus distintos soportes.

Si quiere conocer el resto de las bases, pídalas a nuestras oficinas, al Tel. 21 43 83.

100 premios para las cien mejores fotografías.
¡Tres millones de pesetas en premios! ***Preséntalas rápidamente.***

AULA DE TEATRO

Próximamente: Curso de percusión, ritmos y folklore sudamericano. Impartidos por **Humberto Veloz** y **Mario Solórzano**

AULA DE LITERATURA

COLOQUIOS DE OTOÑO

Viernes 13 de diciembre. 20.00 horas.
JUAN MANUEL DE PRADA y ANDRÉS AMORÓS
Tema: sobre el libro **"Las máscaras del héroe"** (último gran éxito de la literatura española). **Lugar:** Salón de Actos de la Diputación de Albacete. **Entrada Libre.**

◆◆◆

CUESTIONES LITERARIAS

Jueves 19 de diciembre. 19.00 horas.
Escritor invitado: FERNANDO ARRABAL
Conferencia: "EL TEATRO (¡Qué tiempos tan formidables!)"
Lugar: Salón de Actos de la Diputación de Albacete. **Entrada libre.**

◆◆◆

PUBLICACIONES

LIBROS: **"La Memoria Fiel. Grandes Personajes en la Historia de Albacete"** Colec. Identidades. 285 págs. Precio: 2.000 ptas. (puede adquirirse en las oficinas de Cultural Albacete).

◆◆◆

N.º 2 Revista "Albacete Cultural" (puede solicitarla gratuitamente en las oficinas de Cultural Albacete).

◆

Amigos de Cultural Albacete

Recuerde que, entre otras ventajas, tendrá:
– 20% de descuento en todas las entradas a conciertos, teatro, etc.
– Prioridad en la adquisición de entradas.
– Recepción gratuita de la nueva revista trimestral "ALBACETE CULTURAL"

Rellene esta ficha y envíela a Cultural Albacete, Avda. de la Estación, n.º 2. 02001 ALBACETE

Nombre .....

Dirección ..... N.º ..... Piso .....

Población ..... Provincia ..... Profesión ..... Tel. .....

Cantidad de suscripción (Mínima 3.000 ptas. al año) ..... Pts. Adjuntar foto tamaño carnet

(Ingreso en la Cuenta n.º 2105/1770/9201020000038 de C.C.M. Urbana n.º 12 - Albacete)

INFORMACIÓN: 21 43 83

Biblioteca Digital de Albacete «Tomás Navarro Tomás»

CULTURALES

Óleos de Ángel Martínez Prieto en la Delegación de Cultura

En la sala de exposiciones de la Delegación Provincial de Consejería de Educación y Cultura será inaugurada el próximo día 16, a las ocho de la tarde, una muestra de óleos de Ángel Martínez Prieto. Es la tercera exposición del artista, que colgó su obra por primera vez hace cinco años con carácter individual y hace dos en el Centro La Asunción. De Martínez Prieto ha dicho Juan Amo que "sus pinturas suponen un signo que manifiesta su tremenda ilusión por el arte".

La exposición permanecerá abierta hasta el próximo día 30.

Antonio de Lucas, vicerrector de Alumnos, Doctor Honoris Causa por la Universidad de La Habana

El vicerrector de Alumnos y Cooperación Interuniversitaria de nuestra Universidad, Antonio de Lucas, ha sido investido con la categoría especial académica de profesor de la Universidad de La Habana, nombramiento equivalente al de Doctor Honoris Causa.

Esta decisión fue tomada por unanimidad por el Consejo de Dirección de dicha Universidad en base al "prestigio profesional" del profesor De Lucas, catedrático de Ingeniería Química, y "su destacada participación en la colaboración con Cuba, con especial hincapié en el Centro de Biomateriales de la Universidad de La Habana".

El acto se celebró en la capital cubana, en el Aula Magna de la Universidad de La Habana. Tras escuchar los himnos nacionales de ambos países se procedió a la presentación por el maestro de ceremonias y a la lectura de la resolución rectoral, en la que se hizo alusión al Reglamento para la Aplicación de las Categorías Docentes de la Educación Superior, promulgado por la Resolución 25/934 dictada por el Ministerio de Educación, donde se establecen los requisitos necesarios para recibir tal distinción. Encuanto al profesor De Lucas, la resolución resalta su trayectoria profesional en el campo de la docencia e investigación y, sobre todo, su estrecha relación con Cuba: "Este destacado profesional ha mantenido estrecha colaboración académica con Cuba, no sólo en la Universidad de La Habana".

Primera Jornada sobre "El Molino de Viento", en Mota del Cuervo

Organizada por la Asociación de Amigos de los Molinos y el Ayuntamiento de Mota del Cuervo, se ha celebrado la primera jornada sobre "El Molino de Viento", que ha sido un "encuentro de confraternización entre pueblos molineros y asociaciones afines".

En la Casa de la Cultura de Mota del Cuervo se presentaron ponencias sobre "Los molinos de viento desde la óptica cervantina" y "Los molinos de viento y el turismo: criterios de aprovechamiento y rentabilidad". Entre los actos que adornaron estas jornadas se realizó una visita turística al paraje denominado "La ciudad de los molinos" y una recepción en el Ayuntamiento de la localidad conquense.

Esta iniciativa se ha llevado a cabo fruto de anteriores contactos entre las localidades manchegas que tienen molinos de viento y se ha realizado en cumplimiento de lo acordado en el Congreso Internacional "Ruta de Don Quijote", celebrado en Ciudad Real en 1995.

Bono recibió el premio "Vía Apia" por las Hoces del Cabriel

- Expresó su deseo de recibirlo de nuevo cuando se haya ganado la batalla del agua

El presidente de Castilla-La Mancha recibió el premio otorgado por la Asociación de Periodistas de Información Ambiental (APIA) por haber dado protagonismo al periodismo ambiental en el conflicto de las Hoces del Cabriel.

José Bono expresó su deseo de volver a recibir en una próxima ocasión el premio "Vía Apia" "cuando entre todos los ecologistas y la gente sensata de este país consigamos ganar la batalla del agua".

Durante el acto de entrega de este galardón, celebrado en Madrid, Bono señaló que existen conciencias contaminadas capaces de pedir la solidaridad hidráulica, pero que no están dispuestas a invocar este principio al margen del agua.

Según Bono, "el agua debe ir de donde sobra a donde falta, pero la riqueza parece que a nadie le sobra para ser también objeto de solidaridad".

"Si hemos de acomodar el bienestar de los ciudadanos de cada región a la renta de la misma, mañana podríamos afirmar que los recursos de cada comunidad, incluida el agua, al menos en un 30% deberían repercutir en el bienestar de los ciudadanos de esa región. Yo estoy en contra de este principio", dijo Bono.

El presidente de Castilla-La Mancha señaló que nunca levantará la voz contra los trasvases por esta razón, sino contra el gran "trasvasismo" por ésta y por otras importantes razones.

"Yo soy de los que piensan que la renta a la que ha de acomodarse el bienestar de los españoles es la renta de todo el Estado, y las fronteras administrativas o políticas de las comunidades autónomas no deberían impedir la solidaridad, ni hidráulica ni de otra naturaleza".

Al acto asistieron, entre otros, el presidente de UPA, Fernando Moraleda; el ex ministro de Agricultura, Luis Atienza; el presidente del Fondo de Patrimonio de la Tierra, Juan Serna, y el escritor Joaquín Araujo, y fue presentado por el presidente de la APIA, Joaquín Fernández.

El día 19, Concierto de Navidad por la Banda Municipal

La Banda Municipal de Música de Albacete, dirigida por el maestro Manuel Calero García, ofrecerá en el Auditorio Municipal, el próximo día 19, un Concierto de Navidad monográfico sobre Johann Strauss, "Marchas, valses y polkas", con el siguiente programa:

"Marcha egipcia", marcha.

"Cuentos en los bosques de Viena", valses.

"Rayos y truenos", polka.

"El murciélago", valses.

"La caza", polka.

"Voces de primavera", valses.

"Tritsch-Tratsch", polka.

"A orillas del Danubio Azul", valses.

Biblioteca Digital de Albacete «Tomás Navarro Tomás»

CULTURALES

Las de nuestra provincia han sido cedidas por el Museo de Albacete

Más de cien piezas de la cultura ibérica castellano-manchega, expuestas en Granada

En Granada fue inaugurada una muestra de la cultura ibérica castellano-manchega, en la que se exhiben más de cien piezas que en su mayoría no habían sido expuestas al público y que provienen de los museos de **Albacete**, Ciudad Real y Cuenca.

Entre los objetos que forman parte de la exposición, que lleva por nombre "El mundo ibérico. Una nueva imagen en los albores del año 2000", destacan las esculturas del caballero de Los Villares, **el león de El Salobral** y cerámicas de importación griegas.

La presentación fue realizada por la Consejería de Educación y Cultura y ha estado dirigida por el profesor titular de la Universidad Autónoma de Madrid Juan Blánquez.

No obstante, en la organización también se ha contado con la colaboración de la Consejería de Cultura de la Junta de Andalucía y la Fundación Caja Madrid, entidad que ha sufragado los gastos de la itinerancia.

El certamen ilustra tres aspectos fundamentales en la vida de los iberos: el poblado, el comercio y la muerte. El primero de ellos da a conocer el medio físico y hábitat de esta población y cuenta con la reconstrucción del edificio de la Quéjola, situado en Albacete, claro ejemplo de las jerarquías del siglo VI a. de C.

El segundo apartado, dedicado al comercio, cuenta con dos maquetas del almacén de cerámica de El Amarejo de **Bonete** y del lagar de L'Alt de Benimaquí, de Alicante, que ilustran la elaboración del vino y su almacenamiento.

Asimismo, hay un espacio reservado al comercio de metales, que muestra armas y objetos de **Los Villares** (Albacete), Alarcos (Ciudad Real) y El Oral, San Fulgencio (Alicante). También hay exponentes del comercio de objetos de lujo a través de las cerámicas griegas de **El Salobral (Albacete)**, Los Villares de **Hoya Gonzalo** (Albacete) y Elche (Alicante).

Exposición de pintura de Bernabé Moreno

En la Delegación Provincial de Educación y Cultura ha sido inaugurada una exposición de pintura de Bernabé Moreno, denominada genéricamente "Paisajes: geometría y geografía".

El autor, en la presentación, explicó su concepto del paisaje: "Puede ser comprendido como algo que se puede razonar, como todas las cosas construidas, que son a la vez ciencia, técnica y arte".

"Existe un choque entre la geografía y la geometría, un diálogo entre lo que es la mano de Dios y la mano del hombre", según Bernabé Moreno.

La muestra permanecerá en la Dirección Provincial de Cultura hasta el día 14.

CINE, SIEMPRE

"Más que amor, frenesí"

Director: Fernando Colomo.
Intérpretes: Cayetana Guillén Cuervo, Iñaki Gabilondo, Ingrid Rubio.

Dios nos libre de la industria del cine español si es con películas como ésta con las que tiene que justificarse. Ha sido la cinta española que mejor lanzamiento publicitario ha tenido este año, y es que Fernando Colomo, el retratista de la movida de los ochenta, está detrás de ella. Se nota. La taquilla es la que manda y en una sola semana de proyección casi ha alcanzado a "La Celestina", sin duda otra "obra maestra".

No hace falta que digan que tiene tres directores porque se huele a diez leguas. Es una tarta que tiene tres sabores, no muy bien definidos, que se entremezclan para que no podamos separarlos en el paladar. Técnicamente, un pastiche. Carece de personalidad, los personajes no son alocados, son algo difuminado que se pasea por la pantalla para que alguien les diga lo que han de hacer.

Se ha vendido como escandalosa y su candidez, a la hora de tratar el sexo y las drogas, es patente. Una golosina para un público que se espera una descarga de adrenalina.

Cayetana Guillé Cuervo, que vende imagen de dura, vean, perdón, óiganla en el programa de Iñaki Gabilondo, está para que le retiren el carnet. No se puede actuar de lo que se va por la vida y esperar a que le crean a uno. Pero no se lo pierdan, tendrá nominación al Goya. Imita a Victoria Abril, pero sin dar un mínimo de calidad. Exceptuando la beatitud, insólita y resignada, de Ingrid Rubio, no hay más que señalar.

Sí, la presencia, para nuestro sufrimiento, del ubicuo y omnipresente Nancho Novo, cuyos diálogos con Bibi Andersen deberían ser recuperados para enseñar en el Actor's Studio.

Es como un concurso en el que hemos de averiguar a qué persona le resulta más disparatada su vida sexual. Para hablar de drogas hay que tratar las cosas con un poco más de coherencia e imaginación. Uno sale del cine como diciendo ¿pero a mí qué me han contado?, se queda estupefacto y no comprende nada. Es la gran película del año, para los amigos de los directores y de los actores, que creo que son casi todos los críticos de cine que hay en España, casi todos. Decepcionante a más no poder.

"Billy el Niño"

Vida Universitaria

Organizadas por la Universidad de Castilla-La Mancha y la Fundación Gregorio Marañón

Gran interés de la Semana Marañón, celebrada en Toledo

- Entre otros conferenciantes, intervinieron Fernando Díaz Plaja, Marino Gómez Santos, Fina de Calderón y el profesor Botella Llusiá

Convivencia y coexistencia fueron conceptos repetidos en la Semana Marañón recién clausurada en Toledo. **Fernando Díaz Plaja** habló de *la Vida cotidiana en la Toledo de las tres culturas*, y matizó la mitificada convivencia de cristianos, judíos y musulmanes. En realidad, vino a decir, la relación entre las distintas comunidades era mejor cuanto más separadas estaban. Una versión corregida y mejorada de convivencia es la que se dio siglos más tarde en la casa de **Gregorio Marañón**. Por allí pasó lo mejor de la época, era un lugar de visita obligada; y Marañón recibía con la misma disposición al genio que a la persona menos distinguida.

Una de las personas que conocía aquellas veladas fue **Marino Gómez Santos**, biógrafo de Marañón, que habló de *Los domingos del Cigarral*. Marino contó numerosas anécdotas que componían una imagen acabada del médico y humanista. Recordó, por ejemplo, el modo cortés en que trató al dictador **Primo de Rivera** cuando se lo encontró recién salido de la cárcel en la que había permanecido por orden del general. "Marañón desconocía el rencor", afirmó Marino Gómez Santos.

Fina de Calderón fue otra de las personas que trataron al doctor Marañón. Y quiso cotejar su figura con la de **Garcilaso**, estableciendo los contrastes y el paralelismo. Uno de esos contrastes fue la propia muerte de cada uno; apacible la de Marañón, violenta la de Garcilaso. Les unió la ciudad de Toledo, tan importante en las vidas y las obras de ambos, el exilio, el espíritu liberal, incluso un físico parecido. Y si Garcilaso es un poeta clásico de la literatura española, Marañón tuvo "la casi secreta afición de escribir poemas" (Fina de Calderón leyó algunos en su charla) y fue especialmente generoso con algunos poetas, como **Rubén Darío**.

Por su parte, el profesor **José Botella Llusiá** quiso unir a otras tres figuras que coincidieron en Toledo en el año de 1577: **El Greco, Santa Teresa y San Juan de la Cruz**. En aquel momento, Toledo era una ciudad ya en decadencia y el brillo que le procuran aquellos tres místicos (el Greco lo era a su manera, según Botella) es como el de una puesta de sol. Los tres estuvieron en la ciudad sin verse, sin saber los unos de los otros. "¿Os imagináis –preguntó Botella– si El Greco hubiera retratado a Santa Teresa o a San Juan? ¿O qué hubiera sido El Escorial pintado por El Greco?". Pero estuvieron unidos por una secreta corriente, que Botella percibe en semejanzas entre sus obras. En todo caso, su estancia toledana fue decisiva para la creación de cada uno. La *Noche oscura del alma* de San Juan, *Las Moradas* de Santa Teresa, *La Asunción* del Greco, que hoy está en el Museo de la Santa Cruz y que es quizá, al decir de Botella, su obra maestra.

Biblioteca Digital de Albacete «Tomás Navarro Tomás»

AGENDA CULTURAL

PRESENTADA POR

El Oeste

Joaquín Quijada, 57. Tel. 22 35 37
P. M. Gutiérrez, 10. Tel. 23 44 31
Rosario, 16. Tel. 24 20 12
ALBACETE

EXPOSICIONES

- **Bernabé Moreno.** Pinturas. Sala Delegación Cultura, hasta el 14 (Delegación Consejería Educación y Cultura).
- **J. M. Rodríguez Cuesta.** Goya. Pinturas. Galería Bellas Artes. Hasta el 11.
- **Ángel Martínez Prieto.** Óleos. Sala Delegación Cultura. Días 16 al 30 (Delegación de Educación y Cultura).
- **Ruinas.** Ricardo Avendaño y Fernando López. Sala Colegio Arquitectos. Inauguración, día 19, 9 noche. Presentación, Fernando Arrabal (Cultural Albacete).
- **Arte Manchuela.** Centro Cultural Asunción, hasta el 14 (Diputación Provincial).
- **Josefa Rubio.** Pinturas, hasta el 13, Sala C. España.
- **National Geographic, 107 años.** Exposición "Los fotógrafos", hasta el 10 de diciembre (Sala CCM).
- **Fotografía.** Asociación Minusválidos Físicos de La Roda. Hasta el 8 de diciembre. Casa Cultura de **La Roda**.
- **Fotos antiguas**. Seleccionadas en el concurso de antiguas fotografías sobre personajes, vida social, fiestas y costumbres populares, Guerra Civil, Postguerra, sucesos, paisajes. **Próximamente** (Cultural Albacete).

MÚSICA

- **Ritmos y folklore sudamericano, percusión.** Curso por Humberto Veloz y Mario Solórzano. **Próximamente** (Cultural Albacete).
- **Unión Musical Ciudad de Albacete.** Concierto de Navidad. Día 19, 8 tarde, Paraninfo del Campus.
- **Presentación banda Unión Musical Ciudad de Albacete.** Auditorio, día 21, 8 tarde.
- **XII Encuentro de Corales.** Día 14, 8 tarde, Caudete, Iglesia Santa Catalina, y 8 tarde, Iglesia San Blas, Villarrobledo; día 13, Auditorio Municipal Albacete, 8.30; día 15, 7 tarde, Salón Cultural Madrigueras; día 21, 7 tarde, Iglesia Parroquial Casas Ibáñez (Diputación Provincial).
- **Clases magistrales.** Orquesta Sinfónica de Albacete, con Dimitri Orlof, director de la Orquesta Estatal de Moscú. Centro Cultural La Asunción, del 9 al 12 de diciembre (Cultural Albacete).
- **Orquesta Sinfónica de Albacete.** 8.15 noche; día 8, Caudete; día 9, Auditorio; día 14, Mahora (Cultural Albacete).
- **Concierto de valses.** Orquesta Filarmónica Strauss Zielona. Diciembre, fecha sin concretar (O. S. C. CCM).
- **XVI Concurso Nacional Jóvenes Pianistas.** Días 12 de diciembre, a las 18; 13 y 14, a las 5 (Juventudes Musicales).

CONFERENCIAS

- **Fernando Arrabal.** "El teatro (¡Qué tiempos tan formidables!)". Salón de actos Diputación Provincial, día 19, 7 tarde (Cultural Albacete).
- **"Encuentros con los Pintores Albacetenses".** Museo, 12.30 horas. Día 12, **Yolanda Martínez.** Día 26, **José Antonio Lozano** (Amigos del Museo de Albacete).
- **Las máscaras del héroe.** Juan Manuel de Prada y Andrés Amorós. Salón actos Diputación. Día 13 de diciembre, 8 tarde (Cultural Albacete).

TEATRO

- **"Asalto al público".** Teatro Capitano. Paraninfo Campus, día 13, 8 tarde.

asistencia sanitaria

ALBACETE

HOSPITALES

HOSPITAL GENERAL. Francisco Javier de Moya, 17. Tel. 59 71 00.
HOSPITAL ENFERMEDADES DEL TÓRAX Nuestra Señora de los Llanos. Avenida Vasco Núñez de Balboa, s/n. Tel. 21 43 39.
SEGURIDAD SOCIAL. Tel. 22 41 39.
CENTROS DE SALUD: Teléfonos para cita previa.
CS Zona I. C/ Francisco Javier de Moya, s/n. Tel. 50 04 92 - 51 00 46 - 51 00 78.
CS Zona II. Avda. Ramón y Cajal, 24. Tel. 24 12 63 - 24 10 82 - 24 16 16.
CS Zona III. Pl. de la Mancha, s/n. Tel. 23 62 56 - 50 99 82 - 51 00 14.
CS Zona IV. C/ Seminario, 4. Tel. 50 30 18 - 59 70 69 - 59 70 70.
CS Zona V. C/ Pedro Coca, 80. Tel. 50 46 92 - 51 01 42 - 51 01 74.
CS Zona VI. C/ León, 5. Tel. 24 05 13 - 24 15 11 - 24 15 51.
CONSULTORIO. C/ Bilbao, 22. Tel. 50 31 32 - 50 98 86 - 50 98 54.
CRUZ ROJA. C/ San Antón, 19. Tels. 21 90 12 y 22 22 22.
AMBULATORIO (antigua Residencia). Centro de Especialidades. Tels. 59 70 01-02 y 59 70 04-84. Cita Radiología. Tel. 59 70 24.

CLÍNICAS

SANTA CRISTINA. Pérez Galdós, 3. Tel. 22 33 00.
ROSARIO. Rosario, 88. Tel. 22 18 50. Urgencias: 50 69 68.
RECOLETAS. Pl. Madroño, 4. Urgencias: Tel. 50 88 48.
HERMANAS MERCEDARIAS DE LA CARIDAD. Avda. Núñez de Balboa, s/n. Tel. 21 33 55.

LA RODA

SEGURIDAD SOCIAL. Tel. 44 00 55. Cita previa: 44 20 41.
CENTRO DE SALUD. Tel. 44 13 28.
CRUZ ROJA. Tel. 44 05 64.

ALMANSA

CENTRO DE HIGIENE RURAL. Calle San Juan, s/n. Tel. 34 15 50.
SEGURIDAD SOCIAL. Tel. 34 19 80. Cita previa: 34 19 54.
CENTRO DE SALUD. Tel. 34 19 80.

VILLARROBLEDO

CENTRO DE HIGIENE. Cruz Verde, 4. Tel. 14 02 32.
CENTRO DE SALUD. Tel. 14 05 43.
SEGURIDAD SOCIAL. Cita previa: 14 44 12.

HELLÍN

SEGURIDAD SOCIAL. Tel. 30 03 63. Cita previa: 30 21 16.
CENTRO DE SALUD. Tel. 30 01 33.

CASAS IBÁÑEZ

SEGURIDAD SOCIAL. Cita previa: 46 07 52.

MADRIGUERAS

SEGURIDAD SOCIAL. Cita previa: 48 46 37.

+ FARMACIAS +

Día	9.30 mañana-10 noche	10 noche en adelante
8	**Berzosa.** Mayor, 3. **Fernández-Jiménez.** Avenida de España, 8.	**Fernández-Jiménez.** Avenida de España, 8.
9	**Rodríguez-Sánchez.** Iris, 48 (La Veleta). **Candel.** A. Machado, 20 (junto a Franciscanos).	**Rodríguez-Sánchez.** Iris, 48 (La Veleta).
10	**Del Rosario.** Rosario, 36. **Frías Mirasol.** Francisco Pizarro, 39.	**Del Rosario.** Rosario, 36.
11	**Cuéllar.** Avda. España, 28 (esquina Circunvalación). **Fernández López.** Gabriel Ciscar, 9.	**Cuéllar.** Avda. España, 28 (esquina Circunvalación).
12	**Pérez Jiménez.** Avenida Menéndez Pidal, 39. **Rodríguez Navarro.** María Marín, 58.	**Cuéllar.** Avda. España, 28 (esquina Circunvalación).
13	**González-Tobarra.** San Antonio, 37. **Mansilla Legorburo.** Mayor, 30.	**González-Tobarra.** San Antonio, 37.
14	**Molina.** Feria, 61. **Medrano.** Lepanto, 76 (junto ambulatorio Pedro Coca).	**Molina.** Feria, 61.

CENCO
CENTRO DE RECONOCIMIENTO MEDICO PARA CONDUCTORES Y PERMISO DE ARMAS
José Isbert, 1
Tel. 23 19 28
02001 ALBACETE

CLINICA DENTAL
RAFAEL PLA
Martínez Villena, 21
Tel. 21 78 23. ALBACETE

TELÉFONOS DE URGENCIA

ALBACETE

Tel. de la Esperanza	52 34 34
Bomberos Sepei	085
Bomberos	080
	59 61 08
Policía Gubernativa	22 33 62
Policía Nacional	091
	22 28 39
Policía Municipal	092
Guardia Civil	22 11 00
	21 86 61
Guardia Civil	062
G. Civil de Tráfico	21 07 23
Cruz Roja Ambulancia	21 90 12
Ambulatorio (urgencias)	22 24 62
Hospital General	59 71 00
Tel. del Consumidor (gratis)	900 50 10 89
Información Renfe	21 02 02
Estación de Autobuses	21 60 12
Telégrafos	22 20 00
Protección Civil	006 22 34 00

HELLÍN

Comisaría de Policía	30 15 16
Servicio Urgencia S. S.	30 03 63
Policía Municipal	30 00 00
Bomberos	30 00 80
Casa de Socorro	30 01 33
Cruz Roja	30 08 00

VILLARROBLEDO

Policía Municipal	14 04 00
Casa de Socorro	14 05 43
Comisaría	14 15 16
Guardia Civil	14 01 27
Bomberos	14 00 80

LA RODA

Policía Municipal	44 21 93
Guardia Civil	44 13 05
Bomberos	44 21 93
Centro de Salud	44 00 55
Cruz Roja	44 05 64

ALMANSA

Parada de Taxis	34 10 80
Bomberos	34 00 80
Hospital Ntra. S. Belén	34 19 80
Policía Municipal	34 01 00
Guardia Civil	34 00 96
Cruz Roja	34 11 90
Casa de Socorro	34 19 80

MUNERA

Centro de Salud	37 20 04
Cruz Roja	37 22 81
Guardia Civil	37 20 02
Policía Local	37 20 01

PARADAS DE TAXIS

ALBACETE

Radio-Taxi	52 20 02
Plaza de Fátima	22 00 08
Avda. de España	22 30 06
Altozano	21 41 50
Estación Vieja	21 42 50
Estación Nueva	21 32 50

CONFERENCIAS CON CASTILLA-LA MANCHA

Para comunicar telefónicamente con las provincias de Castilla-La Mancha deben marcarse los siguientes prefijos:

Albacete	967
Cuenca	969
Ciudad Real	926
Toledo	925
Guadalajara	949

CRÓNICA, *todas las semanas en su domicilio por 5.000 ptas. al año*

Biblioteca Digital de Albacete «Tomás Navarro Tomás»

El derecho constitucional al trabajo, una asignatura pendiente

GUTIÉRREZ ALARCÓN

La Constitución Española, aprobada en referéndum hace dieciocho años por los españoles con abrumadora mayoria, incluye entre sus preceptos, en el artículo 35, el derecho de todos los ciudadanos al trabajo. Ha sido la obsesión de los gobernantes, apremiada por las exigencias sociales y el espiritu de justicia. Los intentos para conseguir que se cumpla fielmente este artículo de la Constitución, para que se ejerza el derecho, sin embargo, tropiezan con la realidad económico-social, un valladar que se repite en todos los países, sin excluir a los más prósperos e industrializados.

La perspectiva de esos dieciocho años transcurridos debió ocultar la realidad de un problema que se acrecienta a medida que avanzan las tecnologías, que no surgen solamente para conseguir la perfección, la rapidez y el menor esfuerzo, sino, fatalmente, para conseguir la reducción de la mano de obra como si fuera el único medio de abaratar costes y, por tanto, aumentar beneficios. El sector social paga siempre la factura de ese progreso que, desde luego, no conduce a la felicidad de los hombres –y mujeres, añadirían algunos movimientos reivindicativos, aunque no haga falta la precisión– porque la tecnología está atenta fundamentalmente a fomentar el consumismo y crear artificialmente necesidades que nadie echa de menos. Los periódicos, por referirnos a lo que nos queda más próximo, después de haber permanecido fieles e invariables durante más de medio siglo de linotipias, apenas aguantan ahora unos meses con los ordenadores más avanzados, porque en seguida aparecen otros más rápidos qe permitirán prescindir del personal. Tecnologías, en fin, que de alguna manera frenan el mercado laboral o lo recortan cada vez más. Así, como puede comprenderse, el artículo 35 de la Constitución no se cumplirá jamás. Los legisladores no podían sospechar el fenómeno desenfrenado, aunque la reconversión industrial –la destrucción de la vieja industria–, estaba de puertas.

Si alguna vez, al conmemorar como hoy el Día de la Constitución, se ha resuelto el problema y el desempleo deja de ser una asignatura pendiente, algo prodigioso tiene que haber ocurrido, algo muy próximo al milagro. Un sueño inalcanzable, seguramente.

Bono vuelve a sonar como futuro sucesor del ex presidente González

En medios políticos vuelve a sonar el nombre de José Bono como futuro sucesor de Felipe González, cuando el ex presidente decida no presentarse como candidato en las elecciones generales, si bien el líder socialista ya ha anunciado que lo hará en las próximas. Aunque el presidente de Castilla-La Mancha siempre lo ha desmentido –"es un rumor que procede de los amigos que me quieren, o de mis enemigos que quieren hundirme políticamente"–, lo cierto es que esta posibilidad de futuro para José Bono vuelve a repetirse, sobre todo después de su última intervención en el Senado y en otros actos públicos y hasta reconociendo errores de su partido acerca de la que considera necesaria renovación. Se pone especial énfasis en su negociación con el Gobierno del PP para la solución de las Hoces del Cabriel y en el premio que acaba de recibir de la Asociación de Periodistas de Información Ambiental. Por otra parten el periodista Carlos Luis Alvarez "Cándido", autor de "La sangre de la rosa", sobre el felipismo, basado en conversaciones con el ex presidente, dice "cuando González decida no presentarse, el PSOE tiene en José Bono y José Borrell a los mejores sucesores y candidatos".

Albaproa s.l.
Asesoría laboral, fiscal y contable
AL SERVICIO DE LA PEQUEÑA Y MEDIANA EMPRESA
ALBACETE. Avda. de España, 35. - Tel. 22 61 62 - Fax: 50 41 40 - Sucursal: ELCHE DE LA SIERRA. Avda. de la Mancha, s/n

chiribitas • chiribitas • chiribitas • chiribitas • chiribitas •

CHIRIBITAS

Arturo Pérez Reverte, que ha vendido 350.000 ejemplares de "La piel del tambor" y sigue, ha sacado a la venta "El capitán Alatriste", novela de aventuras ambientada en el Siglo de Oro. En una semana han volado 150.000 ejemplares.

* * *

Pérez Reverte se ha convertido en una especie de Alejandro Dumas en su producción. Por cierto, el capitán se llama Alatriste porque ése es el apellido del editor mexicano del escritor cartagenero, y Tenorio, de segundo apellido... bueno, por motivos obvios.

* * *

Ya no es tiempo de haber reservado hotel en las playas, pero si alguien quería disfrutar de los rayos del sol entre el rumor de las olas, que se olvide. Agua, nieve, viento, frío, mucho frío, es lo que trae el puente de la Constitución.

* * *

Por cierto, se le sigue llamando puente, aunque este año es un día festivo y pare usted de contar.

* * *

El ministro de Defensa, Eduardo Serra, sufrió un mareo durante la parada militar a la que acompañó a los Reyes en Cartagena. Dicen las explicaciones oficiales que se debió a una indisposición por el fuerte calor reinante.

* * *

Debe ser una coletilla impresa para cuando se trata de desfiles, cuando los infantes de Marina caen desplomados después de muchas horas al sol, cargados con el equipo, y en posición de firmes. Ahora, en un palco cubierto, recién llegado y con los vientos del Norte asomando por cada esquina... Ni en Cartagena.

* * *

En Albacete han detenido a los cabecillas de una red de falsificadores de tarjetas de crédito. En una operación conjunta de la Guardia Civil y el Cuerpo Nacional de Policía, fueron apresados un hombre y una mujer nigerianos. Días después "cayerón" en Madrid otros 17 cómplices. No nos privamos de nada.

* * *

Este fin de semana se enciende la iluminación extraordinaria de Navidad. El adelanto sobre las fechas habituales es de más de dos semanas.

* * *

Entre los comerciantes y el Ayuntamiento dan luz a las calles más concurridas por los albacetenses, que a partir de ya se lanzan a las compras que originan estas fiestas. El comercio contribuye con seis de los dieciséis millones de pesetas.

* * *

Recogíamos en una chiribita de la semana pasada que la lápida conmemorativa del nacimiento del ilustre jurisconsulto Antonio Gotor en el rincón del Altozano, se había librado, por fin, del burdo cartel que la ocultaba. ¿Un detalle de la empresa que pretende alquilar locales? Nada de eso; una racha de viento.

* * *

Los arcos de bombillas de colores engalanan la ciudad, como es costumbre. También algunos establecimientos que colaboran por su cuenta, han encendido sus luces navideñas, como El Corte Inglés y Joyería Mompó.

* * *

Menudo cirio se le ha encendido al Gobierno. Las vísperas pascuales están cuajadas de huelgas y manifestaciones, sin que Albacete haya sido una excepción. Por encima de todo, la congelación, que colea lo suyo y lo que te rondaré morena.

• chiribitas • chiribitas • chiribitas • chiribitas • chiribitas •

Biblioteca Digital de Albacete «Tomás Navarro Tomás»