■ MEDIO AMBIENTE

Obras Públicas busca una 'salida digna' para el paso por el Cabriel

Los ecologistas piensan que el ministerio da por perdida su opción

Las organizaciones ecologistas están convencidas de que el Gobierno da por perdida la 'batalla del Cabriel', y sólo busca una salida digna para renunciar a ella, sobre todo a la vista del completo rechazo que su alternativa encontró en el reciente seminario que reunió en Madrid a todos los sectores interesados.

LA VERDAD
ALBACETE

La defensa de las posiciones medioambientales fue realizada en este seminario por el albaceteño José Manuel Pérez Pena, de Aedenat, quien, apoyado en un estudio repleto de datos, no sólo hizo frente a las posiciones de los técnicos del Ministerio de Obras Públicas, sino que consiguió la mayoría de los apoyos y, a juicio de la Prensa nacional, *se llevó el gato al agua* en los debates.

Ocasión única

Explica que la propuesta que ellos defienden (aprovechar al máximo la actual N-III, y el paso sobre la presa del embalse) no supondrá ningún cuello de botella, ya que, por ejemplo, tiene mejores características que algunos tramos de la autovía de Andalucía por Despeñaperros. Además, los datos aportados por Aedenat demuestran que esta solución bastaría para acoger todo el tráfico previsto por esta ruta, y sería más rápida y menos costosa que las demás.

Pero Pérez Pena insiste en que se trata de una cuestión que será resuelta con una decisión política, y que esconde una cuestión de fondo: la propia política de infraestructuras y de transportes del Gobierno.

A juicio de Aedenat, se trata de llevar adelante una política de autovías y de grandes obras, cuando en países más desarrollados de nuestro entorno la tendencia es justamente la contraria: replantear es política, y ponerla en cuestión. Y aporta un dato de interés: España aventaja ya en kilómetros de autopista o autovía a países como Alemania, Francia o Japón, tanto si se compara por número de habitantes como por vehículos.

Ocasión única

Pérez Pena afirma que esta propuesta es la única que aprovecha la ocasión de cerrar esa autovía de una forma «suficiente, segura, rápida, barata y respetuosa con el medio», mientras que todas las demás optan por primar el desarrollismo falso de autovías a cualquier coste natural, social y económico.

La propuesta de los ecologistas aprovecha el paso sobre la presa de Contreras. / LA VERDAD

Más rápido, más ecológico y más barato

Los argumentos de las asociaciones ecológicas y sociales que fueron defendidos por José Manuel Pérez Pena se resumen en una serie de razones muy claras:

- Es más rápido desdoblar la N-III y atravesar el Cabriel sobre la presa de Contreras.
- Es una solución segura y con suficiente capacidad para las previsiones de tráfico durante un largo periodo.
- La reducción de velocidad afecta sólo a un par de kilómetros: sólo se pierden un par de minutos en un viaje de varias horas, y es menos de lo que se pierde en las entradas de Madrid y Valencia.
- Se evita el deterioro ambiental del futuro parque natural del Cabriel.
- Es más barato, y el dinero que se ahorra puede emplearse en mejorar otras comunicaciones ahora en situación precaria, como la comunicación ferroviaria por Cuenca.
- La Comunidad Valenciana ya tiene una comunicación por autovía desde Alicante con Madrid, por Almansa y Albacete; además de la que se está terminando desde Valencia por Almansa.

A juicio de José Manuel Pérez Pena, esta propuesta tiene posibilidades reales, porque el MOPTMA ya no se atreverá a llevar adelante sus propuestas iniciales, por su alto coste político; aunque este portavoz de Aedenat sospecha que intereses electorales (nacionales, de Valencia y de Castilla-La Mancha) decidirán finalmente esta cuestión.

NIÑOS
Jerseys varios modelos y colores, tallas 4-10.
~~2275~~ ptas.
1495

SEÑORAS
Abrigos en lana 100%
~~26.975~~ ptas.
18.995

JUVENIL CHICAS
Faldas y pantalones, varios modelos.
~~4975~~ ptas.
2495

HOMBRES
Trajes en lana 100%, cruzados o de una fila.
~~29.975~~ ptas.
18.995

Precios de urgencia.

SEÑORAS
40% y **50%** dto.
en primeros marcas de confección.

JUVENIL CHICOS
Camisas sport, varios modelos y diseños.
~~4975~~ ptas.
2495

HOGAR
30% y **40%** dto.
en alfombras orientales.

Han saltado las luces de emergencia en Galerías Preciados y todos los precios han sido alarmantemente reducidos.
Ven urgentemente.

DOMINGO 8, abrimos en:
Madrid, Albacete, Alicante, Barcelona, Cádiz, Córdoba, Granada, Jaén, Las Palmas de Gran Canaria, Mallorca, Murcia, Sevilla, Valencia, Valladolid y Zaragoza.

Rebajas de emergencia.

Galerías Preciados

Biblioteca Digital de Albacete «Tomás Navarro Tomás»

Bono: Borrell está obligado a cambiar su decisión sobre el trazado de la N-III

«Los planteamientos ecológicos no deben servirle de excusa para nuevos retrasos»

Toledo

El presidente de la Junta de Castilla-La Mancha, José Bono, considera que, tras el seminario convocado para debatir el trazado de la autovía Madrid-Valencia, el titular del MOPTMA, José Borrell, está obligado a cambiar su decisión de que la carretera pase junto a las Hoces del río Cabriel. Bono cree urgente terminar la autovía, sin que el Ministerio se escude en los planteamientos de la Junta y los ecologistas para un nuevo retraso.

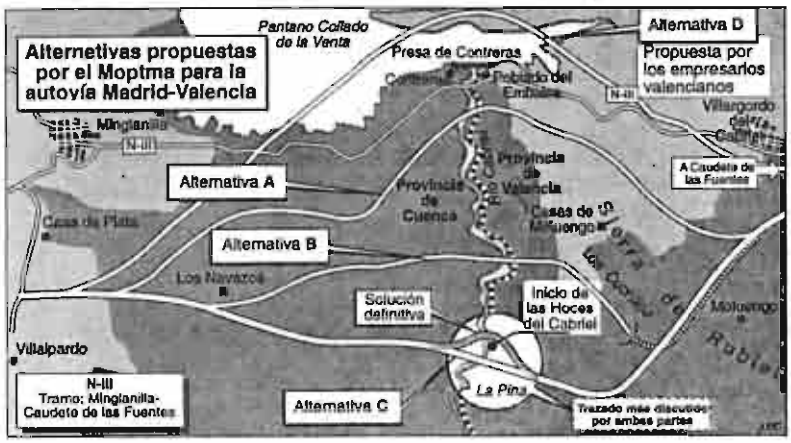

El presidente de Castilla-La Mancha, José Bono, ha asegurado en declaraciones a Europa Press, sobre la polémica de la autovía N-II a su paso por las Hoces del Cabriel, que el Ministerio de Obras Públicas está obligado a cambiar su alternativa «C». Asimismo, dijo que el tiempo ha dado la razón a quienes, como él, afirmaron que trasvasar agua cuando no hay excedentes es un atentado contra la ley y contra el sentido común.

Estas son las dos cuestiones sobre las que las autoridades de Castilla-La Mancha y la Comunidad Valenciana han mantenido serias diferencias en los últimos meses.

En cuanto a las posibles variantes a la polémica opción «C» de la Nacional III, José Bono aseguró que en el reciente seminario que organizó el MOPTMA, las conclusiones «fueron tan abrumadoramente mayoritarias en contra de la opción C, elegida por la Dirección general de Carreteras, que el Ministerio está obligado a sacar las obligadas consecuencias de su patrocinada reunión». Como se recordará en dicha cumbre ambiental se plantearon diversas alternativas al trazado inicialmente propuesto por el MOPTMA, entre las que el Gobierno de Bono mostró su preferencia por la de los empresarios valencianos, sobre la presa de Contreras.

«No es necesario un cambio de actitud, bastaría un cambio de decisión», afirmó Bono, quien destacó que la autovía «debe hacerse cuanto antes, no vaya a ser que los planteamientos ecológicos defendidos desde el Icona hasta la más pequeña organización medioambiental de España, se utilicen como excusa para retrasar las obras».

Conflicto del agua

Sobre el problema de los trasvases, el presidente castellano-manchego dijo que un país moderno «no puede confiar su planificación hidráulica ni al cielo, ni a un Plan Hidrológico que no puede avanzar en su formulación presente, sino que debe prever una etapa de sequía como la que padecemos».

Bono, quien señaló que estos dos problemas le han quitado «tranquilidad y sueño», y le ha proporcionado «muchos disgustos».

Asimismo, el presidente de Castilla-La Mancha ha asegurado que su región continúa haciendo su propio camino y que cada vez se oye con más fuerza en el coro de la Nación.

Acerca de los argumentos que va a utilizar para convencer a los castellano-manchegos de que vuelvan a votarle, Bono aseguró que «apelaré a su propia experiencia. No me presentaré como líder de quienes se presentan como si fueran los portavoces de «Manos Limpias», y sé que los muchos que han estrechado las mías saben que las mías están limpias».

El presidente regional asegura que «Castilla-La Mancha tiene su voz propia y se oye cada vez con más fuerza en el oro de la Nación. Castilla-La Mancha continúa haciendo su propio camino». Sobre la posibilidad de que sus enfrentamientos con el Gobierno central por los conflictos de la autovía y del agua le hagan ganar votos en Castilla-La Mancha, José Bono declara que dichos asuntos «hasta el momento lo único que han hecho ha sido quitarme tranquilidad, sueño y proporcionarme muchos disgustos. Yo imagino _continúa Bono_ que pronto empezará a decir la oposición que la defensa que he hecho del agua o del medio ambiente tiene motivaciones electorales, pero no dejaré de defender el agua de esta región ni el medio ambiente».

Por su parte, el presidente de la Generalitat Valenciana, Juan Lerma, declaró recientemente en una entrevista concedida a Europa Press, sobre el tramo conflictivo de la autovía Madrid-Valencia, que no va a decir por dónde quiere que pase la autovía, sino que se haga ya y que sea lo más recta posible. «Me da igual por donde pase, siempre que no se alargue mucho el trayecto y no perjudique el medio ambiente». Acerca del conflicto del agua, el presidente de la Comunidad Valenciana recordó que ande tiene un plan de regadíos semejante al puesto en marcha en su autonomía, y que prevé una inversión de 270.000 millones de pesetas.

De toda la región

El nuevo comisario de Policía de Cuenca tomará posesión el martes

Guadalajara. **María Ruiz**

El próximo martes 10 de enero tomará posesión de su cargo el nuevo comisario-jefe de la Comisaría del Cuerpo Nacional de Policía en Cuenca, José Bernardo Monje Prado, que fue designado para ocupar este puesto el pasado 24 de diciembre por la Dirección General de la Policía.

Según informó el Gobierno Civil de Cuenca, Monje Prado -de 47 años de edad y natural de la localidad de Villarta de San Juan (Ciudad Real)-, es licenciado en Derecho por la Universidad Complutense de Madrid y diplomado en Régimen Fiscal y Relacionales Laborales en la Empresa por la Universidad Politécnica de Madrid. El nuevo comisario provincial de Cuenca ingresó en 1969 en el entonces Cuerpo General de Policía y posteriormente ocupó destinos operativos en el Aeropuerto de Barajas (Madrid) en la Brigada Regional de Información de Madrid y en la Dirección General de la Seguridad del Estado.

Campaña de detección del cáncer

Cerca de 60.000 mujeres de la región han sido examinadas a través del Programa de Detección Precoz del Cáncer de Mama que la Consejería de Sanidad de la Junta de Castilla-La Mancha inició en noviembre de 1992. Según informa la Oficina del Portavoz del Gobierno autónomo, el objetivo de este proyecto es disminuir la mortalidad por cáncer de mama, para lo cual se realiza un diagnóstico precoz de lesiones a las mujeres de entre 45 y 64 años, edad considerada como la de más riesgo.

El exámen de las pacientes consiste en una mamografía a la que accederán previa citación personalizada por correo, y posteriormente se someterán a revisiones con una periodicidad media de dos años.

Esta iniciativa empezó a desarrollarse en la localidad toledana de Talavera de la Reina -donde se ha examinado a once mil mujeres-, y paulatinamente se ha extendido por el resto de Castilla-La Mancha, llegando a explorarse a más de quince mil mujeres tanto en Ciudad Real como en Cuenca y a más de nueve mil en Toledo.

Poco éxito de las revistas del corazón

Castilla-La Mancha es la Comunidad autónoma con menor índice de difusión de revistas del corazón y prensa deportiva de todo el Estado español, seguida de Andalucía, Extremadura y Castilla y León.

Según el último informe de la Fundación para el Desarrollo de la Función Social de las Comunicaciones (Fundesco), que trabajó con datos de 1993, las revistas del corazón tienen una difusión en la comunidad castellano-manchega del 31,5 por ciento, mientras que la media nacional se sitúa en el 58,8 por ciento. Según este informe de comunicación social, hay «una creencia errónea sobre el consumo de la Prensa del corazón según la que este tipo de revistas se lee más en las comunidades autónomas culturalmente más deprimidas, es decir, en las que el resto de la prensa se lee menos».

Asimismo, el índice de difusión de la Prensa deportiva en Castilla-La Mancha es del 13,9 por ciento, mientras que la media nacional se sitúa en el 16,1 por ciento.

Biblioteca Digital de Albacete «Tomás Navarro Tomás»

El Ministerio de Agricultura no está estudiando la declaración de parque para el paraje

El conflicto de las hoces, en manos de los tribunales

LT

El conflicto de la autovía de Valencia a su paso por las hoces del río Cabriel, y que desde hacer varios meses enfrenta al Ministerio de Obras Públicas y la Generalitat Valenciana con la Junta de Castilla-La Mancha, está actualmente en manos de los tribunales, que deberán decidir sobre el contencioso que existe contra la alternativa C.

Según el diario Levante, serán los magistrados quienes se pronuncien sobre el polémico tema, ya que el Ministerio de Agricultura ha anunciado que no intervendrá en el asunto, por no haber recibido ninguna petición del Gobierno al respecto.

Plan de ordenación

Los rumores extendidos sobre el supuesto estudio del plan de ordenación de los recursos naturales para el paraje de las hoces del Cabriel que está realizando el Ministerio de Agricultura, fueron desmentidos rotundamente por el secretario general de Estructuras Agrarias, Carlos Tió Saralegui.

Para que se proceda a la elaboración de un informe de estas características, previamente se tiene que recibir una petición oficial aprobada por el Consejo de Ministros, que según Carlos Tió Saralegui, hasta la fecha no se ha producido.

El representante del ministerio puntualizó que el hecho de que el área de las hoces afecte a dos comunidades autónomas, la valenciana y la castellano-manchega, no es requisito suficiente para que sea Agricultura quien intervenga en la declaración como parque.

Sólo de oyente

Señalar que en el seminario nacional que tuvo lugar en Madrid, y en el que se abordó desde diversos puntos de vista el trazado de la autovía, el secretario de Estructuras Agrarias no intervino en ningún momento a pesar de que estuvo presente a lo largo de todo el debate.

Agricultura no interviene en el conflicto de las hoces.

Valencia duda del interés de Castilla-La Mancha de proteger el paraje

El conseller de Medio Ambiente de la Generalitat Valenciana, Emérit Bono, manifestó que en el pasado mes de agosto la Junta de Castilla-La Mancha no tenía ninguna intención de declarar zona protegida el paraje de las hoces del Cabriel.

Según Bono, en varias reuniones celebradas en Madrid en las que se discutió sobre el impacto ambiental de la construcción de la autovía por las hoces, y en las que en algunas de ellas estuvo el consejero de Medio Ambiente de la Junta castellano-manchega, en ningún momento dijo que iban a declarar las hoces como paraje a proteger.

Para el conseller valenciano debe ser el estado el que se haga cargo del espacio de las hoces, puesto que se trata de un área comprendida entre dos comunidades autónomas.

AVANCE PROGRAMACION
CURSOS PRIMER TRIMESTRE 1995

FORMACION PARA DESEMPLEADOS
Requisito General: Alta en la Oficina de Empleo

1.- CURSO DE COMERCIO EXTERIOR
- Modalidad: Presencial
- Duración: 300 horas
- Alumnos: 15
- Fecha: del 16 de Marzo al 27 de Mayo
- Localidad: Albacete

2.- CURSO GESTION EMPRESARIAL MULTIMEDIA
- Modalidad: V.D.I. a Distancia
- Duración: 500 horas
- Alumnos: 150
- Fecha: A partir del 20 de Febrero
- Localidad: Albacete

3.- GERENTE PYMES
- Modalidad: Presencial
- Duración: 200 horas
- Alumnos: 15
- Fecha: del 8 de Febrero al 4 de Abril
- Turno: Mañana
- Localidad: Albacete

4.- GERENTE PYMES
- Modalidad: Presencial
- Duración: 200 horas
- Alumnos: 15
- Fecha: del 8 de Febrero al 4 de Abril
- Turno: Tarde
- Localidad: Albacete

5.- GERENTE PYMES
- Modalidad: Presencial
- Duración: 200 horas
- Alumnos: 15
- Fecha: del 16 de Enero al 17 de Febrero
- Turno: Mañana y Tarde
- Localidad: La Roda

6.- GERENTE PYMES
- Modalidad: Presencial
- Duración: 200 horas
- Alumnos: 15
- Fecha: del 16 de Enero al 17 de Febrero
- Turno: Mañana y Tarde
- Localidad: Villarrobledo

7.- GERENTE PYMES
- Modalidad: Presencial
- Duración: 200 horas
- Alumnos: 15
- Fecha: del 13 de Marzo al 5 de Mayo
- Turno: Mañanas
- Localidad: Villarrobledo

8.- GERENTE PYMES
- Modalidad: Presencial
- Duración: 200 horas
- Alumnos: 15
- Fecha: del 20 de Febrero al 24 de Marzo
- Turno: Mañana y Tarde
- Localidad: Hellín

9.- GERENTE PYMES
- Modalidad: Presencial
- Duración: 200 horas
- Alumnos: 15
- Fecha: del 20 de Febrero al 8 de Abril
- Turno: Mañana
- Localidad: Almansa

10.- GERENTE PYMES
- Modalidad: Presencial
- Duración: 200 horas
- Alumnos: 15
- Fecha: del 20 de Febrero al 8 de Abril
- Turno: Tarde
- Localidad: Almansa

CONFEDERACION PROVINCIAL DE EMPRESARIOS DE ALBACETE (FEDA)
INSTITUTO NACIONAL DE EMPLEO (INEM)
FONDO SOCIAL EUROPEO

ALBACETE: Rosario, 29, 3º - Telef. 21 73 00
ALMANSA: Mendizabal, 24 - Telef. 34 14 68
HELLIN: Juan XXIII, 5 - Telef. 30 03 87
LA RODA: Avda. Estación, 52 - Telef. 44 27 81
VILLARROBLEDO: Virgen, 22 - Telef. 14 00 27

Biblioteca Digital de Albacete «Tomás Navarro Tomás»

En contra de las centrales nucleares

En reiteradas ocasiones el grupo ecologista Aedenat, desde su grupo de Almansa, se han manifestado en contra de las centrales nucleraes y de los peligros y contaminación que conllevan estos edificios energéticos. No en vano, durante muchos años se han sucedido las manifestaciones y protestas en contra de la Central Nuclear de Cofrentes ubicada a pocos kilómetros del término municpal de Almansa. Ahora, Aedenat ha hecho balance de la campaña de captación de fondos para ayudar a los niños afectados por el siniestro de Chernobil./ LV

Dinero almanseño para ayudar a los niños de Chernobil tratados en Cuba

Aedenat pensaba recaudar más dinero en la campaña recién concluída • El colectivo ecologista se ha quejado de la falta de ayudas por parte del Consejo Local de Medio Ambiente

Los miembros de Aedenat-Almansa informaron ayer sobre la recogida de dinero para compra de medicamentos que han sido mandados al Centro de Tarará, en Cuba, para los niños afectados por el accidente nuclear de Chernobil. Las previsiones del grupo almanseño eran recoger unas 200.000 pesetas que se quedaron finalmente en 75.000. El paquete fue enviado durante la festividad de los Reyes Magos

F.SIMON
ALMANSA

La organización ecologista Aedenat envió medicamentos por valor de más de 1.600.000 pesetas al Centro de Tarará (Cuba) que se encarga de tratar a niños afectados por el accidente de Chernobil. La entrega se hizo coincidir con la Festividad de los Reyes Magos.

Esta campaña ya se desarrolló paralelamente en Almansa, a lo largo del pasado año, y se recogieron 75.000 pesetas, cantidad sensiblemente inferior a lo que Aedenat pensaba recaudar.

Los miembros de esta asociación ecologista recordaban el siniestro de Chernobil como un accidente que costó la vida a más de 10.000 personas y que destruyó más de 600.000 hectáreas de tierra que antes era fértil.

Por el Centro de Tarará, en Cuba, ya han pasado muchos niños, más de 12.000 han sido tratados y también se han atendido a unos 2.000 adultos, todo ello a pesar de las muchísimas dificultades que están teniendo para adquirir medicamentos, por el ya conocido embargo a Cuba de Estados Unidos.

Con referencia a Almansa y según manifestaciones de uno de sus representates, con este fin se había solicitado una ayuda de 100.000 pesetas al consejo de Medio Ambiente, la cual les fue denegada.

Con esta ayuda de 1.600.000 pesetas para medicamentos, los ecologistas intentan con ello paliar la grave situación del único hospital que está tratando de manera continuada, efectiva y gratuita a los niños de Chernobil. Muchos de los medicamentos específicos que necesitan los afectados no pueden ser adquiridos, a pesar de ello, profesionales técnicos y científicos y mil trabajadores de servicios de Tarará han venido atendiendo desde 1990 a esos niños.

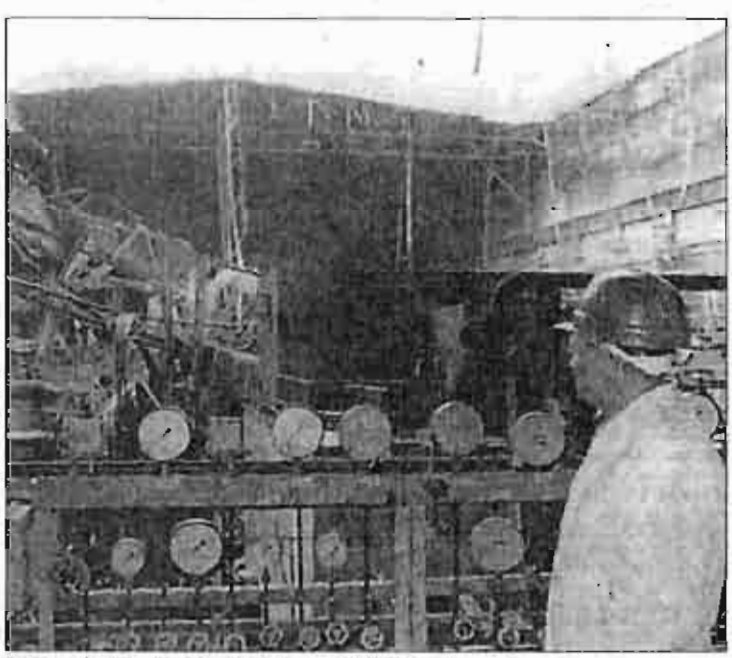

El accidente nuclear de Chernobil acabó con la vida de miles de personas./ FOTO LA VERDAD

«Aquel suceso debe hacernos reflexionar»

Estos niños proceden de Ucrania, donde se encuentra Chernobil, pero hay que señalar que también han sido atendidos niños de Bielorrusia y Rusia. Los objetivos fundamentales del centro consiste en brindar en una región libre de contaminación y con condiciones apropiadas para la rehabilitación integral un programa sanatorila y paralelamente desarrollar acciones integrales de salud, a estos miles de personas todas procedentes de áreas afectadas por el accidente. La estancia en Cuba, según representantes de Tarará, favorece las disminución del estres postraumático y favorece una readaptación psicosocial mantenida y estable. Para Aedenat el recuerdo del accidente de Chernobil debe hacer reflexionar./ F.SIMON

Biblioteca Digital de Albacete «Tomás Navarro Tomás»

En marzo, AEDENAT inició una campaña de recogida de fondos para poder adquirir medicamentos con destino al centro médico cubano de la ciudad de Tarará

AEDENAT ha regalado más de millón y medio en medicinas

Ayudas para los afectados de Chernobil

La Asociación Ecologista de Defensa de la Naturaleza (AEDENAT), coincidiendo con la celebración de la festividad de los Reyes Magos, ha realizado un envío de medicamentos, por valor superior a 1.600.000 pesetas, para los niños afectados por el accidente nuclear de Chernobil, y que actualmente reciben tratamiento médico en el hospital de Tarará (Cuba).

Luis BONETE PIQUERAS

En el mes de marzo del pasado año, la delegación almansiña de la Asociación Ecologista de Defensa de la Naturaleza, iniciaba una campaña de recogida de fondos para poder adquirir medicamentos con destino al centro médico cubano ubicado en la ciudad de Tarará, hospital en el que actualmente más de 600 niños están recibiendo tratamiento médico como consecuencia de las enfermedades contraídas por el accidente nuclear ocurrido en Chernobil (Ucrania), el 26 de abril de 1986.

La campaña ha sido llevada a cabo en todo el territorio nacional, y ahora, haciendo coincidir las fechas de la festividad de los Reyes Magos, la organización ecologista en colaboración con Farmacéuticos Mundi, ha remitido al hospital caribeño toda la recaudación obtenida en forma de medicamentos. Más de 1.600.000 ptas, ha sido la cantidad que AEDENAT ha recogido en su campaña a lo largo de más de un año. Concretamente, en nuestra ciudad, se ha recogido 75.000 ptas (el 4,7% de la citada cantidad), hecho éste que no ha dejado demasiado satisfechos a los componentes de AEDENAT Almansa.

Manuel García, portavoz de AEDENAT-Almansa, criticó duramente la postura de inhibición que sobre este problema han mostrado los responsables municipales, "a los cuales les solicitamos, a través del Consejo de Medio Ambiente, 100.000 ptas y nos las negaron sin dar explicaciones" –dijo García–. Señalar, que a parte de las medicinas que se han podido comprar con ese millón y medio largo de pesetas, Farmacéuticos Mundi han donado al hospital cubano una importante partida de antineoplásicos y alimentación parenteral.

El complejo sanitario de Tarará se encuentra a 17 kilómetros de La Habana, junto a la desembocadura del río del mismo nombre y cuenta con dos kilómetros de playa, una base náutica y distintas instalaciones culturales y de ocio. "Desde 1990 –dijo Manuel García–, cuando llegaron los primeros 139 afectados, 11.494 niños, acompañados por 1.835 adultos han pasado por las camillas de los cuatro hospitales, ocho dispensarios y diversos ambulatorios con que cuenta esta área de 11 kilómetros cuadrados. Actualmente están hospitalizados más de 600 niños entre los dos y los diecisiete años".

Un grupo de afectados por el accidente de Chernobil son tratados en Cuba.

Según AEDENAT, la atención que reciben es completamente gratuita, aunque la sanidad cubana se ve cada día más dificultada para poder encontrar los medicamentos que necesitan estos chicos. Los afectados proceden en su gran mayoría, de las repúblicas de Rusia, Bielorrusia y Ucrania. En la capital de esta última, los cubanos mantienen un equipo médico formado por un hematólogo, un pediatra y un endocrinólogo que clasifican y deciden el traslado de los niños contaminados.

90% padecen caries

Manuel García aseguró, que los chicos afectados son clasificados por enfermedades graves (cáncer y leucemia), y afecciones de la piel, y aunque todavía no se ha comprobado la relación entre la contaminación nuclear y las enfermedades dentales, el 90% de los niños se ha podido comprobar que padecen caries. Otras enfermedades comunes son las respiratorias y las que afectan al sistema digestivo, dándose casos de malformaciones genéticas. Datos aportados por los médicos afirman que el 20% de los tratados de leucemia han conseguido seguir con vida. Realizándose desde 1990 hasta 1993, 82 operaciones ortopédicas, siete trasplantes de médula y dos de riñón.

Exito en el tratamiendo de enfermedades cutáneas

Nada más llegar a Tarará, a los jóvenes se les realiza una medición de la radiación, mediante un análisis del cesio 137, que es la sustancia radiactiva que más larga vida tiene en el cuerpo humano. Otros productos tóxicos afectan al hombre igualmente, pero desaparecen en cuestión de horas o al cabo de unos días. Sin embargo el Cesio se conserva en el cuerpo humano durante mucho tiempo. "Los médicos cubanos –dijo García– según nuestras informaciones, están consiguiendo un éxito inigualado hasta hoy en el tratamiento de las enfermedades cutáneas, siendo las más comunes el Vitiligo –aparición de manchas en la piel–, alopecia –pérdida de cabello–, y soriasis –formación de costras–, las cuales están siendo tratadas con un producto, la mefagenina, descubierta por el médico cubano".

Tratamientos innovadores

Luis BONETE

Todos los graves problemas médicos que se les presentan a las autoridades sanitarias cubanas para poder tratar las importantes dolencias de estos pacientes, se están solucionando con tratamientos innovadores, descubiertos muchos de ellos en la propia Cuba. Para tratar la alopecia a los enfermos se les aplica un loción combinada con radiaciones de infrarrojos; para el vitiligio a los jóvenes se les aplica una solución similar, también extraída de la placenta para la repigmentación de la piel. Los muchachos reciben radiaciones de 15 minutos mientras se les extiende el producto. Esta operación se realiza cada ocho horas. El vitiligio es la dolencia más extendida en Tarará, de cada 500 pacientes, más de 300 tienen su piel manchada.

Todas estas son las consecuencias del accidente nuclear de la central de Chernobil, ocurrido el 26 de abril de 1989. Desde entonces se están dando miles de casos de enfermedades como leucemia, cáncer y todo tipo de enfermedades descritas anteriormente. Según AEDENAT Almansa, "Cuba es el único país que está tratando masivamente a los niños afectados por el accidente de Chernobil. Alemania ha recibido unos 100 casos y Francia un número aún menor".

Para AEDENAT, éste es un gesto humanitario que al contrario de ser reconocido y agradecido por toda la comunidad internacional, se le están poniendo trabas a la hora de poder comprar los medicamentos necesarios, simplemente por ideología o por las posturas políticas que mantiene el Gobierno Cubano y que no interesa para nada a los países occidentales o ricos.

Los objetivos fundamentales del centro médico de Tarará –según AEDENAT–, consisten en brindar en una región libre de contaminación y con condiciones apropiadas para la rehabilitación integral un programa sanatorial, y paralelamente desarrollar acciones integrales de salud, a estos miles de personas todas ellas procedentes de áreas afectadas por el accidente de Chernobyl. La estancia en Cuba, según los responsables de Tarará, favorece la disminución del estrés postraumático.

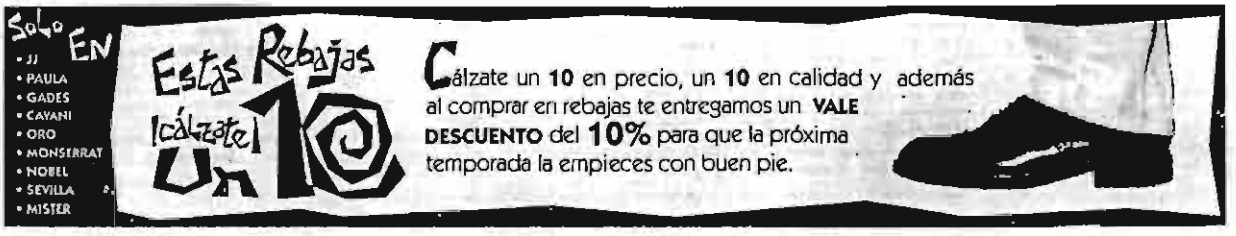

Biblioteca Digital de Albacete «Tomás Navarro Tomás»

■ **SEGURIDAD**

Albacete cuenta con uno de los mejores parques de bomberos de la región

El lunes la Junta entregará a la alcaldesa un nuevo vehículo, valorado en más de veintinco millones

El Ayuntamiento continúa aplicando su plan de mejora del servicio municipal de lucha contra incendios. Dentro de la campaña de renovación y ampliación de la flota, el próximo lunes la alcaldesa recibirá de manos del consejero de Administraciones Públicas de la Junta de Comunidades, Antonio Pina, las llaves de un nuevo camión valorado en más de 25 millones de pesetas.

LA VERDAD
ALBACETE

El consejero de Administraciones Públicas de la Junta de Comunidades, entregará pasado mañana lunes, a la alcaldesa de Albacete, Carmina Belmonte, un vehículo contra incendios, valorado en unos 25 millones de pesetas.

También en este tipo de equipos, la consejería ha invertido 115 millones de pesetas para los parques de bomberos de Talavera, Toledo, Talavera y Guadalajara, cuya entrega se llevará a cabo en próximas fechas.

De esta manera, con la entrega de cinco vehículos, finaliza la primera etapa de potenciación y renovación de los medios móviles de los servicios contra incendios de la región. En total, son veinte los coches entregados con esta finalidad en los últimos tres ejercicios.

Cuatro mil litros

Precisando, el equipo que entregará el próximo lunes, Antonio Pina, se compone de una autobomba completamente equipada, con una cisterna de cuatro mil litros de capacidad.

Además, cuenta con un módulo de iluminación, cabestrante delantero y generador eléctrico de unos 5,5 KVA.

En la actualidad, el parque de bomberos de Albacete dispone de ocho vehículos de intervención, a los que hay que sumar el nuevo, que se entrega como hemos señalado el próximo lunes. En concreto, el servicio dispone de dos vehículos de mando, un vehículo ligero urbano de primera salida (1.500 litros), dos autoescalas de 30 metros, tres urbanos pesados (con capacidad para 5.000 litros de agua), un vehículo nodriza (con capacidad para 6.000 litros) y otro preparado para achique de agua.

El parque de bomberos de Albacete, uno de los mejores preparados de la región. FOTO LA VERDAD

Respecto a la plantilla, se compone de ochenta y seis bomberos. El parque de los bomberos de Albacete es uno de los mejores preparados de la región.

Para llevar a cabo la renovación de los equipos, se ha buscado la homogeneización de los medios materiales, a través del estudio realizado por Administraciones Públicas sobre medios existentes y necesidades de modernización y ampliación del potencial en los parques de bomberos de la región. En el proceso de este estudio se tuvo también en cuenta la comunicación de los parques para ofrecer una cobertura total de los riesgos y emergencias que puedan surgir en toda Castilla-La Mancha.

El objetivo último del gobierno regional es que todos los municipios de la región puedan solicitar los servicios de un parque de bomberos, que pueda acceder al municipio en un tiempo máximo de treinta minutos.

■ **MEDIO AMBIENTE**

Los ecologistas celebran hoy una nueva manifestación para pedir el carril-bici

Aedenat se queja del retraso de los proyectos anunciados por el Ayuntamiento

LA VERDAD
ALBACETE

La Asociación Ecologista para la Defensa de la Naturaleza (Aedenat-Albacete), junto con otros colectivos —Club Lince, MOC, JOC-E, IEC, R que R, Unión de Consumidores El Molino, Liberación e Izquierda Unida— han preparado una nueva marcha en bicicleta por la ciudad para exigir la puesta en marcha de los carriles-bici.

Esta manifestación ciclista tendrá lugar a partir de las doce de la mañana, desde la punta del Parque por diferentes calles de Albacete.

Impulso necesario

Los ecologistas y los grupos cívicos que apoyan la campaña carril-bici están convencidos sobre la necesidad de impulsar otras opciones alternativas de transporte diferentes al coche privado.

Por ello, reivindican la bicicleta como la opción de transporte individual, «más coherente y apropiada para nuestra ciudad», según Aedenat. Esta manifestación también la han convocado para «recordarle a la corporación que lleve adelante sin más dilación los trabajos para la instalación del carril bici, tal y como el concejal de Urbanismo declaró en el mes de octubre a los medios de comunicación (después de haberse realizado la primera marcha de bicicletas), toda vez que dichas obras no han sido llevadas a cabo.

Los ecologistas volverán a manifestarse esta mañana por las calles de Albacete. FOTO EFE

En este sentido, urgen a la administración local a la creación del carril-bici por toda la ciudad, potenciando otras opciones de transporte que hagan avanzar la conciencia ciudadana que permita hacer un uso racional del coche.

AVISO

Con el objeto de mejorar la calidad del servicio eléctrico, estamos realizando trabajos en nuestras instalaciones. Por este motivo, nos vemos obligados a interrumpir temporalmente el suministro en:

Día 15 de enero	*Hora*
Albacete capital	
*C/. Rosario (principio), Francisco Fontecha, Pl. Alternno (parcial), Marqués de Molins (final), Martínez Villena y Banco de España	De 8'30 a 9 h. y de 11'30 a 12 h.
Villarrobledo	
*C/. Cira. Ossa, Pl. Toros, Royo, Tesoro, Trav. Tesoro, Trav. Socuéllamos, Herreros, Real (final parcial), Alique, Carrasca, Nueva, Madres (principio), Socuéllamos, Castellanos y Casas Baratas	De 8 a 13 h.
Día 16 de enero	
Viveros	
*C/. Extramuros, Cira. Villanueva de la Fuente, Cuartel Guardia Civil, Calvario y Huertas	De 14 a 15 h.
Día 16 de enero	
*Alcozarejos, Ribera de Cobas y Maldonado	De 9'30 a 10'30 h.

Durante el tiempo señalado les recomendamos que, por seguridad, guarden las mismas precauciones que cuando el suministro no está interrumpido, dado que las líneas eléctricas se encuentran en tensión a todos los efectos.

Rogamos a nuestros clientes afectados disculpen las molestias, agradeciéndoles de antemano su colaboración.

Albacete, 13 de enero de 1995

IBERDROLA, S. A.

Biblioteca Digital de Albacete «Tomás Navarro Tomás»

La Audiencia Nacional admite a trámite el recurso de IU contra el trazado de la autovía a Valencia

Alegan daños y perjuicios de imposible reparación si la orden se ejecuta

Cuenca. Miren Delgado

El recurso interpuesto por el diputado regional de Izquierda Unida, José Molina, ha sido admitido a trámite por la Audiencia Nacional contra la orden del 3 de agosto de 1994 que estableció el trazado definitivo de la autovía Madrid-Valencia en el tramo Minglanilla-Caudete de las Fuentes, en la zona que discurre por las Hoces del Cabriel. En el recurso se argumentaba, para solicitar esa suspensión, daños y perjuicios de imposible reparación, si la medida se ejecutaba.

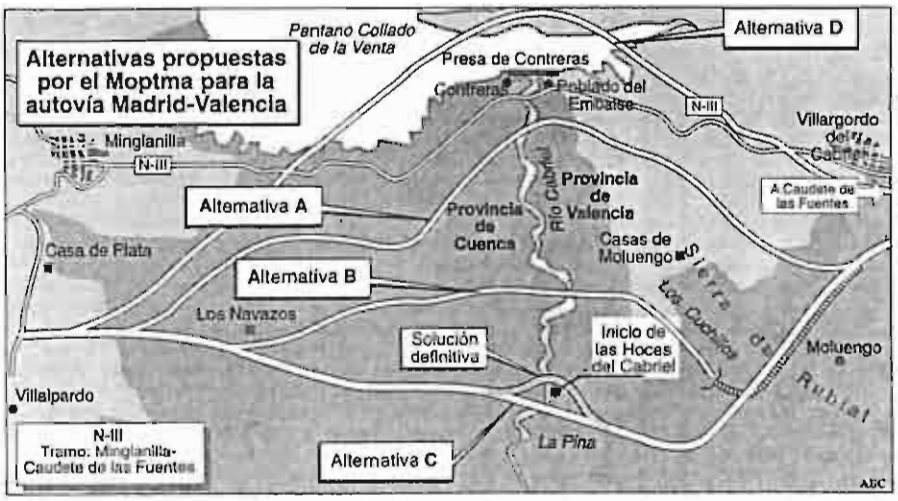

El recurso de IU destacaba las irreversibles alteraciones medioambientales que se derivarían de la ejecución de las obras. Además, en la providencia dictada por la Sala de lo Contencioso-Administrativo de la Audiencia Nacional se determina también que la Generalitat Valenciana y el abogado del Estado son contrarios a la paralización y suspensión de esa Orden Ministerial. Desde IU se continúa calificando la decisión del Moptma como el segundo asalto que mantienen el presidente de la Junta de Comunidades, José Bono, y el ministro José Borrell, que ya tuvieron un enfrentamiento muy duro por la cuestión del trasvase, e inmediatamente después han vuelto a chocar con el desecamiento del Júcar.

Pero la realidad en estos momentos es que mientras que el tramo de la autovía Madrid-Valencia por Cuenca entre las localidades de Motilla del Palancar y Minglanilla ya está adjudicada, ni el Moptma ni el Gobierno de la Nación se han pronunciado en sobre los tramos Minglanilla-Honrubia, ni Minglanilla-Caudete de las Fuentes. Por esta razón, los municipios afectados, como el de Minglanilla, creen que esa vía de comunicación quedará aislada si las otras dos no se adjudican inmediatamente, y continúan apoyando la Opción D, planteada por los empresarios valencianos.

Según fuentes del propio Ministerio, está previsto que en los próximos meses se inicien los trabajos del tramo Minglanilla-Motilla del Palancar, que abarcará 29 kilómetros, un presupuesto de casi 6.000 millones de pesetas y un plazo de ejecución máximo de dos años. Expertos del Moptma ya han empezado los estudios de las posibles expropiaciones en la zona y han emprendido diversos trabajos topográficos.

El PSOE, convencido de que volverá a ganar las elecciones en Castilla-La Mancha el 28-M

Madrid/Toledo. D. R.

Las direcciones nacional y regional del Partido Socialista se muestran convencidas de que conseguirán la victoria electoral en Castilla-La Mancha el próximo 28 de mayo, con lo que José Bono revalidaría por cuarta vez, desde el año 1983, su mandato.

Fuentes de las ejecutivas nacional y regional del PSOE creen asegurada la reelección de José Bono como presidente de la Junta de Comunidades. Los socialistas consideran que si no consiguen formar Gobierno en solitario, podrán formar coalición con Izquierda Unida, cuyo coordinador regional, Juan José González, ya ha manifestado a este periódico que su objetivo es «frenar a la derecha en Castilla-La Mancha».

El PSOE fía sus mayores esperanzas electorales en la región castellano-manchega y en Extremadura, donde, al igual que Bono, Juan Carlos Rodríguez Ibarra gobierna con mayoría absoluta desde 1983.

El Partido Socialista se muestra convencido de que el peso específico de José Bono será una importante baza para revalidar por cuarta vez su mandato en Castilla-La Mancha. En este sentido, el PSOE regional afronta la próxima contienda electoral con un objetivo claro, repetir los resultados obtenidos en 1991, y para ello la mejor estrategia es «personalizar» los comicios y que los ciudadanos puedan comparar la credibilidad que ofrecen sus candidatos frente a los de otros partidos. Así lo entiende, en declaraciones a Efe, el coordinador regional de la campaña socialista, el eurodiputado Juan de Dios Izquierdo, quien cree que el PSOE está «en su mejor momento» a nivel regional y local.

Por otra parte, en medios periodísticos regionales ha causado general malestar la filtración de una encuesta del PP, en la que se aseguraba la victoria electoral para este partido el próximo 28 de mayo.

El presidente preautonómico, Gonzalo Payo, ingresa en el PP

Toledo

El presidente preautonómico de la Comunidad de Castilla-La Mancha, Gonzalo Payo Subiza, anunció ayer en rueda de Prensa su ingreso como militante en el Partido Popular y su puesta a disposición del presidente regional del PP, José Manuel Molina.

Payo Subiza, que ocupó la Presidencia de la Junta entre 1981 y 1982, dijo que su ingreso en el PP se produce sin «negociaciones ni contrapartidas», como militante de base, y señaló que fue el Partido Popular el que se puso en contacto con él para recabar su apoyo.

«Aportaré en la medida de mis posibilidades aquello que mi experiencia pueda dar a este partido, que creo que es un partido de mucho porvenir», agregó.

El ex presidente de la Comunidad indicó que aún se considera un «hombre político» y recordó de su experiencia preautonómica el hecho de que «muy pocos políticos creían en el regionalismo». Por su parte, el presidente del PP, José Manuel Molina, señaló que tendrá en cuenta a Gonzalo Payo, aunque no señaló para qué cometido, y reiteró la desinteresada colaboración que ha mostrado el ex presidente autonómico.

El Parque Nacional no limitará la actividad de los pueblos cercanos a Cabañeros

Toledo

La declaración de Cabañeros como Parque Nacional permitirá a los términos municipales situados en la periferia de este paraje el desarrollo de sus actividades económicas tradicionales, ya que no estarán sujetos a ningún tipo de régimen especial.

Así lo anunció ayer en Toledo, el consejero de Agricultura y Medio Ambiente, Fernando López Carrasco, quien explicó en rueda de Prensa los pormenores del expediente sobre el Plan de Ordenación de los recursos naturales de los Montes de Toledo, que estará sometido a información pública hasta el próximo 27 de febrero y que supone el primer paso para declarar Parque Nacional a Cabañeros.

El consejero explicó que la declaración no conllevará ningún tipo de limitación para las zonas de máxima actividad económica limítrofes a Cabañeros, que además serán consideradas como áreas de influencia socioeconómica y podrán beneficiarse de ayudas especiales.

Biblioteca Digital de Albacete «Tomás Navarro Tomás»

■ JUSTICIA

La Audiencia Nacional sigue adelante con los recursos que pretenden proteger el valle del Cabriel / FOTO LA VERDAD

Admitido el recurso contra el paso de la autovía por el Cabriel

Izquierda Unida acepta unir su reclamación con la de los ecologistas

La Audiencia Nacional ha admitido, y tramita ya, los recursos presentados por IU y las organizaciones ecologistas, y pretende unificarlos en un solo sumario.

LA VERDAD
ALBACETE

Izquierda Unida no pondrá reparos a la unión en un mismo sumario de los recursos presentados por los ecologistas y por la propia coalición contra la orden del Ministerio de Obras Públicas del 3 de agosto de 1994 por la que se establecía el trazado definitivo de la autovía Madrid-Valencia a su paso por las Hoces del Cabriel.

Según un comunicado de la coalición izquierdista, la sección primera de la Sala de lo Contencioso-Administrativo de la Audiencia Nacional ha dictado una providencia en la que solicita a las partes en litigio que se pronuncien sobre la unión de ambos recursos, que piden la suspensión de la orden.

El recurso de IU, dice la nota, solicitaba la suspensión de la mencionada orden por los daños y perjuicios de imposible reparación si la decisión se llevara a efecto, ante las irreversibles alteraciones del medio ambiente que se derivarían de la ejecución de las obras.

Oposición del Estado

Asimismo, en la providencia dictada por la Audiencia Nacional se especifica, según la coalición, que tanto el abogado del Estado, como la Generalidad Valenciana son contrarios a la paralización y a la suspensión de la orden ministerial.

En la orden del 3 de agosto de 1994 el MOPTMA acordó que el trazado definitivo de la Autovía de Valencia en el tramo Minglanilla (Cuenca) y Caudete de las Fuentes (Valencia) discurriera por la denominada "opción C más 300 metros".

Ante esto, IU presentó un recurso el 21 de septiembre del pasado año, mientras que el Gobierno regional, y las asociaciones ecologistas Acelo Ecologista Agro y COVA lo hicieron días después.

Según IU, el recurso del Ejecutivo no se puede unir al de la coalición y al presentado por los ecologistas, ya que en él no se solicita la suspensión de la orden del MOPTMA, sino que se especifica que la orden del Ministerio no puede llevarse a cabo por estar iniciado el Plan de Ordenación de los Recursos de esa zona.

■ MEDIO AMBIENTE

El parque nacional de Cabañeros no impedirá el desarrollo económico de esa comarca de la región

El consejero de Agricultura afirma que no se prohibirán las actividades tradicionales

L.V.
ALBACETE

La declaración de Cabañeros como parque nacional permitirá a los términos municipales situados en la periferia de este paraje el desarrollo de sus actividades económicas tradicionales, ya que no estarán sujetos a ningún régimen especial.

Así lo anunció ayer en Toledo, el consejero de Agricultura y Medio Ambiente, Fernando López Carrasco, quien explicó los pormenores del expediente sobre el Plan de Ordenación de los recursos naturales de los Montes de Toledo, que está sometido a información pública hasta el 27 de febrero y que supone el primer paso para declararlo parque nacional.

El consejero explicó que la declaración no conllevará ningún tipo de limitación para las zonas de máxima actividad económica limítrofes a Cabañeros, que además serán consideradas como áreas de influencia socioeconómica y podrán beneficiarse de ayudas públicas.

41.000 hectáreas

La declaración de Parque Nacional afectará a un total de seis pueblos (cuatro de Ciudad Real y dos de Toledo) situados en la periferia de Cabañeros y que tienen parte de sus términos municipales dentro de la zona de influencia del paraje.

López Carrasco señaló que el parque nacional no contendrá en su interior núcleos urbanos ni explotaciones agrícolas, mientras que las ganaderas serán mínimas y consideradas de uso moderador del paisaje.

Respecto a la práctica de la caza, el consejero reiteró que solamente estará permitida dentro del parque como forma de control de las especies cinegéticas, y explicó que el Plan de Uso y Gestión del Parque contemplará la regulación de esta práctica.

El Parque Nacional de Cabañeros contará con una superficie de 41.000 hectáreas (16.000 más que el actual parque natural), mientras que el citado Plan de Ordenación afecta a una superficie de unas 90.000 hectáreas.

"EL BURLADERO"

ooole...

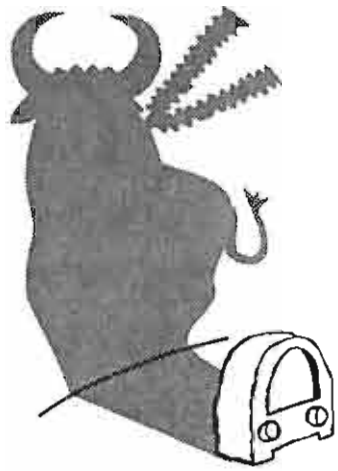

Sí. Celébralo, porque a partir de ahora vamos a cambiar de tercio, para tenerte entre las tablas con la información Laurina más actual, vístete de luces para oir EL BURLADERO un programa lidiado por Paco Giménez y Vicente García que te ofrecen minutos de pura actualidad Laurina, **todos los martes de 4 a 5 de la tarde** toma tu radio por montera y sintonía la emisora de los entendidos.

¡¡Ya sabes, salta al ruedo ponte a 2000!!

Te pondrás a 2000.

Biblioteca Digital de Albacete «Tomás Navarro Tomás»

Según la Asociación Naturalista de Campo-CODA estas prácticas ilegales de caza fueron prohibidas hace años

Piden a la Administración regional la erradicación de los cepos y lazos

LT

La Asociación Naturalistas de Campo-CODA, miembro de la Coordinadora de Organizaciones de Defensa Ambiental (CODA), ha solicitado a la Delegación Provincial de Albacete de la Consejería de Agricultura, la erradicación de cepos, lazos y otros métodos no selectivos de caza, por ser los causantes de la muerte masiva y extinción de un amplio número de mamíferos carnívoros e incluso aves rapaces.

Pese a que "cepos y lazos están prohibidos desde hace varios años, tanto a nivel estatal como internacional, su utilización sigue siendo muy frecuente en la totalidad de las comunidades autónomas. Incomprensiblemente, las administraciones regionales siguen autorizando, bajo falsos argumentos de excepcionalidad, estos métodos en la práctica totalidad de los cotos que los solicitan, sin la realización de los necesarios estudios con los que se comprueben las supuestas excesivas poblaciones de depredadores y especialmente los daños causados", denuncia esta asociación, quien añade que "de esta forma y bajo falsas excusas se autoriza con toda normalidad lo que en realidad está estrictamente prohibido. En otros caso el uso ilegal de estas artes correrá a cargo de los cazadores furtivos, e incluso en algunos casos por la propia guardería de los cotos".

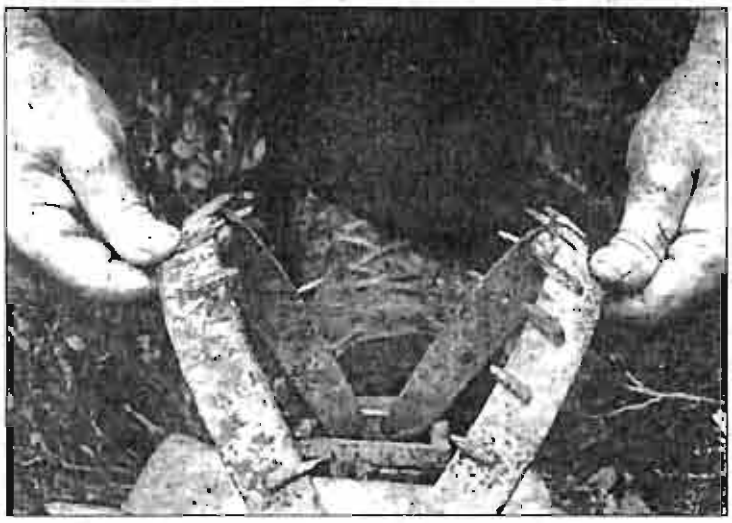

"Incomprensiblemente y bajo falsos argumentos se siguen autorizando para el control de depredadores".

Muerte masiva

A inicio de estos "naturalistas" las consecuencias de todo esto resultan dramáticas para la fauna, "la muerte masiva de animales, entre grandes dolores, termina en muchos casos causando la extinción local de muchas especies, la mayoría de las cuales ya se encuentran en peligro de extinción o muy amenazada debido a estos mismos métodos".

La utilización de cepos y lazos, "es la principal causa de mortalidad para un amplio número de especies y es especialmente grave en el caso del lince ibérico".

Con el fin de erradicar la utilización de estos métodos, la Asociación Naturalista de Campo-CODA, ha solicitado a la administración castellano-manchega que tome las medidas oportunas para evitar que se puedan volver a autorizar, ni siquiera de forma excepcional, el uso de cualquier tipo de cepo, lazo y resto de métodos no selectivos.

En lo que se refiere al uso ilegal por cazadores furtivos, solicitan que se "intensifique la vigilancia, se denuncien los establecimientos que comercializan los mismos y se realice una campaña de información de su ilegalidad y consecuencias ambientales. También se debe actuar legalmente de forma ejemplar en los casos en que se detecta su utilización por parte de los cotos de caza"; en este caso en concreto piden la retira de la matrícula del coto.

García-Page: "El paso por las Hoces se invalida cuando se decide la protección de esta zona"

El consejero Portavoz, reiteró ayer que la autovía Madrid-Valencia no pasará por las Hoces del Cabriel y recordó que la decisión de la Junta de acometer una reordenación y protección de la zona invalidó de hecho la orden del MOPTMA.

En cuanto a las declaraciones vertidas por este Ministerio en el sentido de que aún no se ha pronunciado todo el mundo acerca del paso de la autovía por este paraje, García-Page aseguró sentirse "desconcertado" y explicó que fue el propio MOPTMA quien organizó, sin que nadie se lo exigiera, un seminario informativo, técnico y explicativo de la situación de las Hoces.

En este sentido añadió que "en este seminario veinte de los veintiuna personas que intervinieron se mostraron de acuerdo con la postura defendida por el Gobierno de Castilla-La Mancha".

Biblioteca Digital de Albacete «Tomás Navarro Tomás»

■ FIESTAS

Una carpa en la plaza de San José será el escenario de la verbena del Carnaval

El presupuesto para actividades será este año inferior en medio millón, no superando los cinco millones y medio de pesetas • Se ha recuperado la tradición del cartel anunciador

El Ayuntamiento va a contratar una carpa gigante para la verbena que servirá para abrir los carnavales 1995. Esta carpa se instalará en la plaza de San José, a petición de la Comisión de Carnaval. Ayer se dio a conocer el cartel anunciador de estos festejos, con lo que se recupera esta tradición.

JOSE FIDEL LOPEZ
ALBACETE

Este es el cartel anunciador del carnaval 1995 /FOTO JESUS CALVO

Ayer se celebró una reunión de la comisión informativa de Fiestas, quedando aprobado el presupuesto para la celebración del Carnaval 1995, inferior en medio millón de pesetas al de pasado ejercicio; en total, se gastará en torno a 5.500.000 pesetas.

El concejal de Festejos y Asuntos Taurinos, Juan Pont, señalaba que en esta ocasión, y recogiendo la sugerencia de la recién creada *Comisión de Carnaval*, se ha contratado una carpa para la celebración de la verbena inaugural, que se instalará en la placeta de San José. Solamente la orquesta, con espectáculo incluido, supondrá un gasto cercano al millón de pesetas.

El primer día de carnavales será el sábado día 25 de febrero, y con anterioridad a la verbena popular, tendrá lugar el tradicional desfile, con la participación de aquellos ciudadanos que decidan disfrazarse, y también, el acto del pregón.

En esta ocasión el pregonero podría ser un jugador del Albacete Balompié, según indicaba JuanPont, aunque todavía está por decidir.

Respecto a los premios preparados para los mejores disfraces presentados por grupos, parejas, individuales y niños, la cuantía de los premios a repatir es de 750.000 pesetas. El *Entierro de la Sardina*, el uno de marzo, estrenará este año canoza. La concejalía de Fiestas va a contratar los servicios de una *Sardina* más «vistosa», según el concejal, con pirotécnica incluida.

Lo que está todavía por determinar es si se celebra o no el caraval infantil; la decisión está en manos de la Comisión de Carnaval, y el Ayuntamiento ha ofrecido la posibilidad de que la verbena para niños tenga lugar en un polideportivo.

Pont presentaba ayer el cartel anunciador del Carnaval, tradición que se recupera de esta forma, ha sido realizado por los servicios técnicos municipales, y supondrá una inversión de más de cuatrocientas mil pesetas.

Todo preparado para celebrar el 'Jueves Lardero' el próximo día veintitrés

El parque de 'Fiesta del Arbol' acogerá un año más las actividades previstas especialmente para los niños

J. F. LOPEZ
ALBACETE

El próximo día 23 de este mes de febrero se celebrará el tradicional *Jueves Lardero* o *Día de la Mona*. Un año más, el parque de la Fiesta del Arbol acogerá las actividades organizadas con este motivo por el Ayuntamiento, especialmente dirigidas a los más pequeños. Este fue otro de los temas que se trataron en la comisión de Festejos celebrada ayer.

El presupuesto será de un millón y medio de pesetas aproximadamente. Entre las actividades previstas, el concejal de Festejos, Juan Pont, hacía referencia a un parque infantil, animación, teatro guiñol, circo, payasos, malabarismo...

Más de cinco mil

Aunque se espera que algunos niños ya vayan a comer a este parque, el programa de actos comenzará a partir de las cuatro de la tarde aproximadamente.

En otras ocasiones, en el Día de la Mona se han dado cita en la Fiesta del Arbol más de cinco mil niños. En esta ocasión es de prever que ese número se mantenga, o incluso, se supere con creces.

■ MEDIO AMBIENTE

Siete millones costará este año mantener el vivero municipal

Ayer firmó el concejal de Medio Ambiente el convenio de colaboración con la organización ecologista Aedenat

J. F. LOPEZ
ALBACETE

El concejal de Medio Ambiente, Joaquín López Ros, y uno de los responsables de *Acción Ecologista-Aedenat*, Cipriano Escribano, firmaron ayer un convenio para la conservación y mantenimiento del vivero de especies autóctonas con el que cuenta el Ayuntamiento en la carretera de Aguasnuevas, cerca de la Escuela de Capacitación Agraria.

En 1995, el presupuesto que se destinará a este vivero será de 6.898.000 pesetas, según comentaba López Ros, que explicaba que «en estos últimos ejercicios se ha logrado ampliar la superficie del vivero, pasando de una parcela a tres».

Inversiones

Este año, se va a llevar a cabo una inversión para mejorar la red de riego del vivero, para lo que se va a reforzar el sistema y se va a construir una nueva balsa.

«La verdad es que debemos estar satisfechos —comentaba López Ros— tras la renovación del convenio». Con lo producido en el vivero, se logra llevar a cabo campañas de repoblación, no sólo en Albacete, sino en otros municipios de la provincia, región, e incluso, fuera de la comunidad».

El concejal de Medio Ambiente confía en que los pingramas que su departamento está llevando a cabo, como éste, tenga su continuidad en años venideros.

Este no es el único vivero con el que cuenta el Ayuntamiento, ya que dispone de uno para parques y jardines, junto a la Estación Depuradora de Aguas Residuales.

Dentro del programa de educación ambiental, el Ayuntamiento viene organizando visitas a diferentes puntos del municipio que tienen relación con el medio ambiente. Entre las rutas se incluye el vivero de especies autóctonas, donde Acción Ecologista está llevando a cabo un interesante trabajo, comprobable por cualquier ciudadano interesado, que además tiene la posibilidad de adquirir alguna de las plantas que en el mismo se producen. También dentro del programa de educación ambiental se visita el aula de la naturaleza del encinar de la carretera de Mahora, la Estación Depuradora de Aguas Residuales y el vertedero controlado.

Se mantienen las inversiones en el vivero /FOTO LA VERDAD

■ AYUNTAMIENTO

Se mejorará el sistema de guardería en el parque de Pinares del Júcar

Se quieren evitar a toda costa siniestros como el ocurrido el pasado verano

J. F. LOPEZ
ALBACETE

Una vez se ponga en marcha el nuevo servicio de guardería del Parque de Abelardo Sánchez, el Ayuntamiento tiene previsto trasladar la experiencia a Pinares del Júcar, con vistas para evitar siniestros como el ocurrido el pasado verano, en el que ardieron varias parcelas.

Una de las primeras medidas que se tomó fue la eliminación de las barbacoas existentes, y en breve se construirán unas nuevas, dentro de las obras previstas en el Plan Regional de Empleo.

También se va a instalar un cobertizo para los visitantes del parque, en caso de lluvia.

Biblioteca Digital de Albacete «Tomás Navarro Tomás»

Una Coral de prestigio

La Coral de la Unión Musical de Almansa se ha convertido en un claro exponente de la cultura almanseña. Este colectivo ha ido consolidándose en el panorama regional y nacional como una Coral de gran prestigio como lo desmuestra su andadura y participación en distintos certámenes de categoría nacional. Ahora, la Coral de la Sociedad Unión Musical de Almansa ensaya a diario y ya prepara sus nuevas citas, una de ellas, como no será durante las Fiestas Mayores que se celebrarán durante los primeros días de mayo./ LV

VILLARROBLEDO
Teatro, con la compañía de Nuria Espert
PÁGINA 17

HELLIN
Asamblea local de los socialistas
PÁGINA 19

LA RODA
Se pone en marcha el programa cultural
PÁGINA 20

Pueblo a pueblo

Piden la supresión de los cepos para caza en Almansa

Las asociaciones ecologistas han denunciado la utilización indebida de estos artilugios

Aedenat y Acción Ecologista 'Cerro del Aguila' han solicitado a la Junta de Comunidades la supresión de cepos y lazos para la caza en el término municipal de Almansa

FRANCISCO SIMON
ALMANSA

Las asociaciones ecologistas Aedenat y Acción Ecologista Cerro del Aguila, de Almansa, han denunciado la autorización indebida, por parte de las administraciones autonómicas, de métodos no selectivos de caza y solicitan su total erradicación, especialmente la de cepos y lazos.

Tanto Aedenat como Acción Ecologista, de Almansa, han solicitado a la consejería de Agricultura y Medio Ambiente de Castilla-La Mancha la erradicación de cepos, lazos y de otros métodos no selectivos de caza, "por ser causantes de la muerte masiva y extinción de un amplio número de mamíferos carnívoros e incluso aves rapaces", según los ecologistas.

"Pese a que cepos y lazos están prohibidos desde hace varios años, tanto a nivel estatal como internacional, su utilización, sigue siendo muy frecuente en la totalidad de las comunidades autónomas, e incomprensiblemente las administraciones regionales siguen autorizando, bajo falsos argumentos de excepcionalidad, la utilización de estos vehículos para el control de depredadores", afirman los representantes de etos dos grupos ecologistas almanseños.

Por otro lado dicen los ecologistas que "de forma excepcional dicen que se utilizan estos métodos para la práctica totalidad de los cotos que lo solicitan, sin la realización de los necesarios estudios con lo que se comprueba las supuestas excesivas poblaciones de depredadores y especialmente los daños causados"; en este sentido añaden que "de esta forma, bajo la escusa de excepcionalidad se autoriza con toda normalidad lo que en realidad está estrictamente prohibido. En otros casos la utilización de estos métodos es de forma ilegal por parte de cazadores furtivos, e incluso en algunos casos por la propia guardería de los cotos".

Especies en peligro

Las consecuencias, según explicas los representantes de ambas asociaciones ecologistas, son fatales, "la utilización de estos métodos no selectivos de caza es dramática para la fauna. La muerte masiva de animales, entre grandes dolores, termina en muchos casos causando la estinción local de muchas especies, la mayoría de las cuales ya se encuentran en este peligro de extinción o muy amenazadas debido a estos métodos empleados".

La utilización de cepos y lazos, es la principal causa de mortalidad para un amplio número de especies, tales como: lince ibérico, gato montés, tejón, garduña, turón, gineta, y una larga lista, según Aedenat y A.Ecologista.

Los ecologistas quieren un mayor control y supresión de los cepos y lazos para la caza / FOTO LA VERDAD

«Solicitamos que se intensifique la vigilancia para evitar a los cazadores furtivos»

Explican las asociaciones ecologistas de Aedenat y Acción Ecologista Cerro del Aguila, en Almansa que "con el fin de erradicar la utilización de estos métodos de caza conlazos y cepos se ha solicitado a la administración autonómica que tome las medidas oportunas para evitar que se puedan volver a autorizar, ni siquiera de forma excepcional, el uso de cualquier tipo de cepo o lazo y resto de otros métodos no selectivos".

También comentan de manera concreta que "en lo que se refiere a su uso ilegal por parte de los cazadores furtivos, se solicita que se intensifique la vigilancia, se denuncien los establecimientos que comercializan los mismos y se realice una campaña de información de su ilegalidad y consecuencias ambientales. También se debe actuar legalmente de forma ejemplar en los casos en que se detecta su utilización por parte de los cotos de caza".

Ambos grupos de caza han querido hacer hincapié en esta denuncia ya que según ellos este tipo de situaciones se vienen repitiendo en el término municipal de Almansa durante los últimos años, algo que se ha denunciado en multitud de ocasiones, pero que según los ecologistas, no ha obtenido respuestas concretas./ F.SIMON

Biblioteca Digital de Albacete «Tomás Navarro Tomás»

Las ayudas oscilan entre las 200.000 y las 400.000 pesetas

Subvenciones de la Junta para proyectos de medio ambiente

LT

Con el fin de sensibilizar a los castellano-manchegos para la conservación y mantenimiento de la Naturaleza en Castilla-La Mancha, la Consejería de Agricultura y Medio Ambiente ha establecido un régimen de ayudas para el desarrollo de programas, proyectos y actividades de educación medioambiental.

Esta iniciativa que se enmarca dentro del Plan de Conservación del Medio Natural de la región, tiene como objetivo fundamental la participación del mayor número de colectivos en la divulgación de los valores naturales.

A estas ayudas podrán acceder: las asociaciones sin ánimo de lucro que entre sus fines contemplen la conservación del medio natural; los departamentos de las universidades relacionados con estudios ambientales; los particulares en cuyas propiedades existan "árboles singulares" o en las que se pretenda acondicionar nidos o refugios para determinadas aves, y las entidades con representación en la mesa de seguimiento del citado Plan.

Las subvenciones a estos colectivos oscilan entre las 200.000 y las 400.000 pesetas y se otorgarán en función de las actividades que realicen siempre en el campo de la educación medioambiental.

Los programas se desarrollarán en colaboración con la Consejería de Agricultura y Medio Ambiente y versarán sobre proyectos de conservación del medio ambiente; trabajos de investigación de recursos geomorfológicos, especies animales o vegetales y aves; labores de instalación de nidales artificiales, y sobre otras actividades relacionadas con la naturaleza de la región. Dentro de la actuación de la Consejería destaca, entre otras, la elaboración de un catálogo con los estudios y proyectos más interesantes a los que se tendrán que ceñir los beneficiarios de las subvenciones.

El Gobierno regional subvencionará proyectos relacionados con el medio ambiente.

Presentado el Premio de periodismo "Cabañeros 95"

La semana pasada se presentaron los premios de periodismo "Cabañeros", instituidos por la Consejería de Agricultura y Medio Ambiente para dar a conocer y defender su patrimonio natural. Están dotados con 450.000 pesetas y una obra de artesanía y el plazo de presentación se inicia el 15 de febrero y concluye el 30 de marzo.

En Castilla-La Mancha hay 30 parejas de águilas imperiales

LT

En España existen actualmente 147 parejas de águilas imperiales, 20 más de las censadas en 1989, 43 de las cuales viven en Extremadura, según el cuarto censo nacional sobre la especie realizado la pasada primavera.

Los resultados del censo se han dado a conocer en la IX Reunión del Plan Coordinado de Actuaciones para la Conservación del Aguila Imperial Ibérica, finalizó ayer en Alburquerque (Badajoz).

En este encuentro, cuyas conclusiones se han hecho ya públicas han asistido técnicos del ICONA y de las comunidades autónomas de Extremadura, Madrid, Castilla-La Mancha, Castilla-León y Andalucía.

Los expertos han constatado la lenta recuperación del águila imperial, especialmente en Extremadura y Madrid, donde la población ha crecido en doce y seis parejas, respectivamente, desde 1989.

Además de las 43 parejas de águilas imperiales que viven en Extremadura, hay otras 30 en Castilla-La Mancha; 28 en Madrid y Andalucía; y 18 en Castilla-León.

Los técnicos reunidos en Alburquerque apuntaron como causa del 60 por ciento de muertes de estas aves la electrocución en los tendidos eléctricos, mientras que el 25 por ciento de ellas mueren envenenadas, causas a las que se suman los cepos, colisiones atropellos e inanición.

Sobre las medidas encaminadas a la conservación de las águilas imperiales se habló en la reunión, entre otras cosas, de modificar los tendidos eléctricos, y aumentar la vigilancia y control de la población reproductora, así como realizar programas de divulgación y prestar alimento suplementario a estas aves.

Aguilas imperiales.

En este sentido, se habló del radioseguimiento como medida eficaz que se ha puesto en marcha en varias regiones, Extremadura entre ellas, y ha permitido detectar pollos nacidos en Monfragüe y sierra de San Pedro (Extremadura), El Pardo (Madrid) y Doñana (Andalucía).

Respecto a este asunto se acordó en la reunión hacer el seguimiento, vía satélite, de seis pollos nacidos en Extremadura y cuatro en Castilla-La Mancha.

Por otra parte, señalar que las cigüeñas blancas se han multiplicado en los últimos diez años, pasando de 6.000 parejas que había en 1984 a cerca de 17.000, según el último censo elaborado.

De estas 17.000, en Castilla-La Mancha hay 1.005 parejas de cigüeñas blancas.

Central nuclear.

Presencia de Albacete en la Asociación Nacional de Municipios Afectados por Centrales Nucleares

LT

Cerca de cien municipios de toda España constituyeron ayer en Guadalajara, con carácter provisional, la Asociación Nacional de Municipios Afectados por Centrales Nucleares en el radio de acción de 10 a 20 kilómetros (AMAC-II).

Según ha declarado a Efe el desde ayer presidente de esta asociación y alcalde del municipio de Alocén (Guadalajara), Jesús Ortega, la constitución se hará definitiva el próximo día 22 en Guadalajara, una vez que los plenos de los 95 ayuntamientos de las diversas provincias afectadas ratifiquen su incorporación a la misma.

En el acto de constitución, celebrado en Guadalajara por ser la provincia con mejor ubicación geográfica para celebrar el encuentro, han estado presentes responsables de diversos ayuntamientos de municipios de las provincias de Cáceres, Albacete, Burgos, Valencia, Tarragona y Guadalajara, entre otras.

Hasta el momento estaba constituida en España la conocida como AMAC, asociación formada por 26 municipios afectados por centrales nucleares comprendidas en un radio de acción de 0 a 10 kilómetros.

Esta iniciativa, que ha partido de Ortega, alcalde de un municipio alcarreño situado en el radio de acción de 10 a 20 kilómetros, tiene como objetivos fundamentales la defensa de los intereses de las localidades situadas en ese margen, conseguir planes de emergencia e inversiones en las comarcas afectadas, y defender un mejor reparto del dinero que da ENRESA.

Ortega agregó que la orden del Ministerio de Industria del 26 de diciembre de 1994, no cumple con la sentencia de la Audiencia Nacional del 8 de julio de 1993 en la que se establece no permitir que municipios situados a unos 29 kilómetros de una central perciban fondos de la Empresa Nacional de Residuos, ENRESA.

Biblioteca Digital de Albacete «Tomás Navarro Tomás»

■ MEDIO AMBIENTE

Albacete en la asociación nacional de zonas afectadas por las nucleares

Constituida en Guadalajara representa a municipios vecinos a las plantas

Un centenar de municipios pertenecientes a todas las provincias españolas afectadas por la presencia de centrales nucleares en sus límites geográficos cercanos, han constituido en Guadalajara una asociación que busca defender de forma solidaria los intereses de las localidades afectadas por este tipo de centrales.

LA VERDAD
ALBACETE

Cerca de cien municipios de toda España han constituido en Guadalajara, con carácter provisional, la Asociación Nacional de Municipios Afectados por Centrales Nucleares en el radio de acción de 10 a 20 kilómetros (AMAC-II).

Según ha declarado el desde ayer presidente de esta asociación y alcalde del municipio de Alocén (Guadalajara), Jesús Ortega, la constitución se hará definitiva el próximo día 22 en Guadalajara, una vez que los plenos de los 95 ayuntamientos de las diversas provincias afectadas ratifiquen su incorporación a la misma.

Albacete presente

En el acto de constitución, celebrado en Guadalajara por ser la provincia con mejor ubicación geográfica para celebrar el encuentro, han estado presentes responsables de diversos ayuntamientos de municipios de las provincias de Cáceres, Albacete, Burgos, Valencia, Tarragona y Guadalajara, entre otras.

Hasta el momento estaba constituida en España la conocida como AMAC, asociación formada por 56 municipios afectados por centrales nucleares comprendidas en un radio de acción de 0 a 10 kilómetros.

Esta iniciativa, que ha partido de Ortega, alcalde de un municipio alcarreño situado en el radio de acción de 10 a 20 kilómetros, tiene como objetivos fundamentales la defensa de los intereses de las localidades situadas en ese margen, conseguir planes de emergencia e inversiones en las comarcas afectadas, y defender un mejor reparto del dinero que da ENRESA.

Ortega agregó que la orden del Ministerio de Industria del 26 de diciembre de 1994, no cumple con la sentencia de la Audiencia Nacional del 8 de julio de 1993 en la que se establece no permitir que municipios situados a unos 29 kilómetros de una central perciban fondos de la Empresa Nacional de Residuos, ENRESA, mientras que otros situados a 20,5 kilómetros no los perciban.

La central nuclear de Cofrentes es la que afecta a parte de la provincia de Albacete lindando con la de Valencia, en la vecina comarca de Requena.

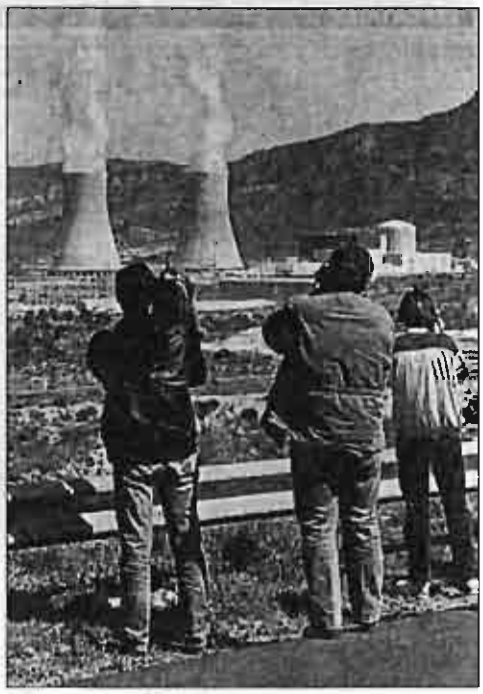

Central nuclear de Cofrentes/ FOTO LA VERDAD

Debido a la gran afluencia de personas repetimos nuestra especial

SEMANA PARA SALVAR SU CABELLO

- DEL 6 AL 11 DE FEBRERO -

GRATIS: Estudio del cabello y cuero cabelludo.
GRATIS: Consulta y diagnóstico.
GRATIS: Tratamiento profesional.

ESTA OFERTA FINALIZARA EL DIA 11 DE FEBRERO

ALBACETE
Dionisio Guardiola, 16, Bajo
50 28 90 - 50 29 10
De 9 a 2 y de 3 a 8

SVENSON INTERNATIONAL
ESTABLECIDOS EN ESPAÑA EN 1970
MAS DE 150 CENTROS EN LAS PRINCIPALES CIUDADES DEL MUNDO

ALBAMIR, S. A.

En cumplimiento del artículo 165 del texto refundido de la Ley de Sociedades Anónimas, se informa que con fecha 10 de enero de 1995, esta sociedad acordó la reducción del Capital Social en la cifra de cinco millones de pesetas, así como su transformación a Sociedad Limitada, lo que se elevó a público el mismo día del acuerdo.

COMUNIDAD DE DE DEPOSITOS, S. A.

En Junta General Extraordinaria y Universal de Accionistas de esta Sociedad, celebrada el día 15 de diciembre de 1994, se ha acordado la ampliación del capital social en la siguiente: "La comparecente y arrendamiento de maquinaria industrial" y el cambio de domicilio social de Albacete, Cta. de Alms. Km. 3 a Villarrobledo (Albacete), calle Mariano Pelayo, 69.
EL SECRETARIO DEL CONSEJO DE ADMINISTRACION

PARA ANUNCIOS EN ESTE PERIODICO DIRIGIRSE A LAS AGENCIAS DE PUBLICIDAD U OFICINAS DE
La verdad

FEBRERO, MES DE LA MÚSICA CLÁSICA

A MÁS DISCOS MÁS DESCUENTO

1 DISCO 10% - 2 DISCOS 20% - 3 ó MÁS DISCOS 30%

En febrero, El Corte Inglés da la nota en música clásica con descuentos en aumento. (Excepto ofertas especiales).
¡Aprovéchese!

El Corte Inglés

Biblioteca Digital de Albacete «Tomás Navarro Tomás»

■ MEDIO AMBIENTE

«Los Planes provinciales para la emergencia nuclear no funcionan»

Lo denuncia el gerente de la federación de municipios afectados por este tipo de centrales

Los Planes provinciales de Emergencia Nuclear "no funcionan adecuadamente" y su aplicación, en el caso de un accidente real, podría derivar en caos por falta de medios», dijo el gerente de la Asociación de Municipios Afectados por las Centrales Nucleares (AMAC), Mariano Vila de Abadal.

LA VERDAD
ALBACETE

Los Planes provinciales de emergencia nuclear "no funcionan adecuadamente" y su aplicación, en el caso de un accidente real, podría derivar en "caos" por falta de medios,ha denunciado el gerente de la Asociación de Municipios Afectados por Centrales Nucleares (AMAC), Mariano Vila de Abadal.

Infraestructuras, como carreteras para aviso o evacuación de la población que no están construidas, vehículos anticuados o sistemas de comunicación insuficientes son algunas de las carencias enumeradas por la AMAC, entidad que agrupa a 68 pueblos situados en el perímetro de las nueve centrales nucleares españolas en operación.

En el caso de un incidente real, el 80 por ciento de los más de 100.000 personas que viven en el área de diez kilómetros alrededor de las nucleares, no esperaría instrucciones del Gobierno Civil, sino que cogería su coche y comenzaría una evacuación espontánea según una encuesta de esta asociación.

"Los planes no funcionan porque falta adiestramiento y los medios materiales mínimos", explicó Vila de Abadal, quién estimó en 3.000 millones de pesetas las inversiones necesarias para hacerlos operativos.

Sin embargo, las partidas que destina Protección Civil para este concepto -agregó- apenas supera los 300 millones anuales, por lo que serían necesarios diez años para suplir estas deficiencias.

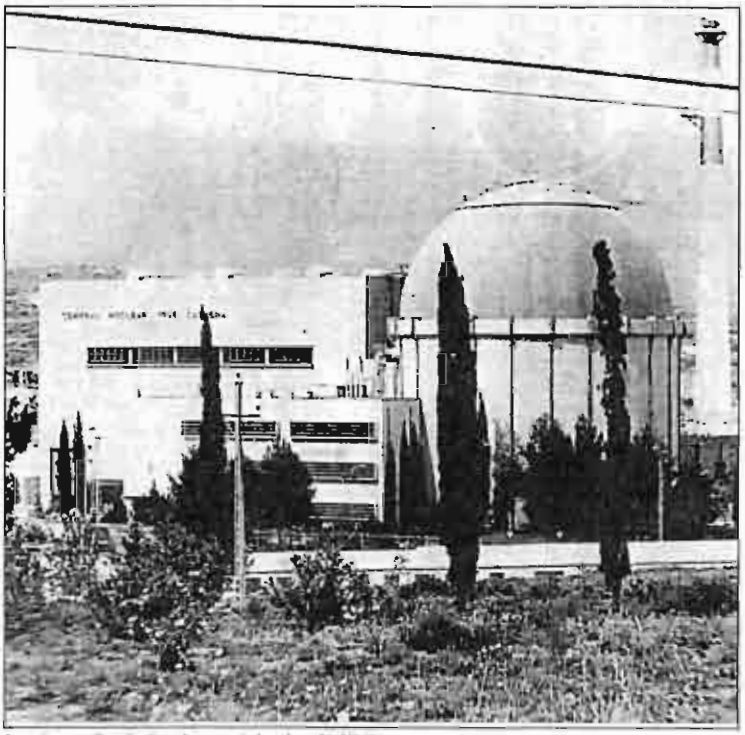

Denuncian anomalías en los planes de emergencia de nucleares /LA VERDAD

Protección Civil

Protección Civil hizo en su día inversiones directas en emisoras de radio y sistemas de megafonía, mejora de carreteras y vehículos, entre otras infraestructuras pero una gran mayoría de aquellos automóviles actualmente tienen más de 180.000 kilómetros y necesitan ser renovados, recordó.

Según Vila de Abadal el problema no son los Planes en sí, ya que "sobre el papel" son similares a los de otros países europeo, sino la falta de medios. Se pactó solventar carencias que nunca se llegaron a cubrir, dijo. Además, en algunas centrales no se ha repetido un simulacro de emergencia exterior desde la puesta en marcha de las plantas atómicas.

El Plan de Emergencia Exterior provincial se establece por Protección Civil en todas aquellas provincias en las que existen centrales nucleares": Tarragona (Vandellós 2 y Ascó 1 y 2), Cáceres (Almaraz 1 y 2), Guadalazara (Zorita y Trillo), Burgos (Santa María de Garoña) y Valencia (Cofrentes) la más cercana a la provincia de Albacete, ubicada en el límite.

Estos planes comprenden dos fases: "Preemergencia" (cuando seactiva el Plan de Emergencia Interior de la central en sus categorías I a III, que va desde suceso anormal notificable a alerta y emergencia general) y "Emergencia" (fase IV del Plan Interior).

Finalizaron los trabajos de reparación de la central de Zorita

Los técnicos concluyeron las penetraciones activas

L.V.
ALBACETE

Los técnicos de la central nuclear de Zorita han finalizado los trabajos de reparación de las penetracinnes activas y de reserva de su reactor, Informó Juan Vicente Llinares, director de la central.

Llinares añadió que los trabajos han consistido en la instalación de unos casquetes semiesféricos en 16 de las 17 penetraciones de reserva que presentaban defectos, con el fin de anularlas y aislar las grietas, y también se han eliminado las partes de las penetraciones activas defectuosas.

En los próximos días será remitida al Consejo de Seguridad Nuclear (CSN) la documentación final, donde se informa de la inspección realizada.

La central nuclear José Cabrera está situada en el término de Almonacid de Zorita, forma parte de las centrales de primera generación, y se encuentra parada desde enero de 1994, en que se detectó un problema de agrietamiento múltiple en las penetraciones de las barras que controlan la reacción nuclear (vasija del reactor).

La reparación de las 171 fisuras detectadas, cuyo coste se estima en unos 1.100 millones de pesetas, se inició el pasado 10 de octubre tras el visto bueno del CSN y del Ministerio de Industria, e inicialmente estaba previsto que concluyeran en tres meses, plazo que finalmente ha sido superado, en parte para que la operación se hiciera con las máximas garantías, según Llinares.

Llinares no quiso concretar la puesta en marcha de la planta y aunque afirmó que los trabajos realizados cuentan con total seguridad,, dijo que ahora corresponde al CSN y al Ministerio de Industria emitir un dictamen en base a la documentación que a lo largo de los próximos días van a recibir sobre los trabajos realizados en la "José Cabrera".

■ SERVICIOS

El 14 de marzo, fecha límite para que los gestores públicos muestren sus declaraciones de bienes

Esta medida afectará a unas 160 personas en la Administración regional

LA VERDAD
ALBACETE

Las aproximadamente 160 personas a las que afecta la Ley de Publicidad de los bienes, rentas y actividades de los gestores públicos de Castilla-La Mancha tendrán de plazo hasta el próximo 14 de marzo para cumplir con esta obligación, según manifestó ayer el consejero de Administraciones Públicas, Antonio Pina. No obstante, aunque los "obligados" son 160, esta ley reconoce el derecho a hacer públicos sus bienes, rentas y actividades, aunque no con carácter de obligación, a un total de 1.200 personas de toda la región, explicó Pina en rueda de prensa.

En este bloque más amplio, que refiere a los altos cargos de la Administración regional, asesores, personal eventual, puestos de confianza, miembros cuyo nombramiento depende del Consejo de Gobierno o de organismos dependientes de la Junta, se incluyen los diputados provinciales, alcaldes, ediles que ostenten alguna delegación y presidentes y directores de Cajas de Ahorro y de Cajas Rurales. Los cónyuges e hijos de estos últimos también son "invitados" a declarar por esta ley, que, sin embargo, obliga a los cónyuges de los 160 altos cargos de la Administración regional a publicar su participación en todo tipo de empresas y sociedades y las actividades desarrolladas en representación del Gobierno regional. Pina indicó que con esta ley se da un paso en los objetivos perseguidos por la de Transparencia y Control de los Intereses Privados de los Cargos Públicos, aprobada el 20 de mayo de 1993, ya que garantiza que el principio de transparencia "no se quede en un discurso, sino que se ejecute y pueda ser comprobado por los ciudadanos".

Antonio Pina, consejero de Administraciones Públicas. /LA VERDAD

Biblioteca Digital de Albacete «Tomás Navarro Tomás»

La Sociedad Albacetense de Ornitología pide medidas correctas en varias de estas líneas

Las líneas eléctricas matan aves rapaces en las Lagunas de Ruidera

LT

La Sociedad Albacetense de Ornitología (SAO) ha solicitado a la Delegación de Agricultura y Medio Ambiente de Albacete la adopción de medidas correctas en diversas líneas eléctricas que atraviesan o circundan el Parque Natural de las Lagunas de Ruidera.

Estos tendidos eléctricos suponen una incidencia negativa sobre las distintas poblaciones de aves, en especial para las rapaces, muchas de cuyas especies se encuentran amenazadas y en franco declive poblacional.

Por las investigaciones realizadas a nivel nacional "sabemos que la causa principal de mortalidad no natural de las rapaces es la electrocución" señala una nota de prensa de SAO.

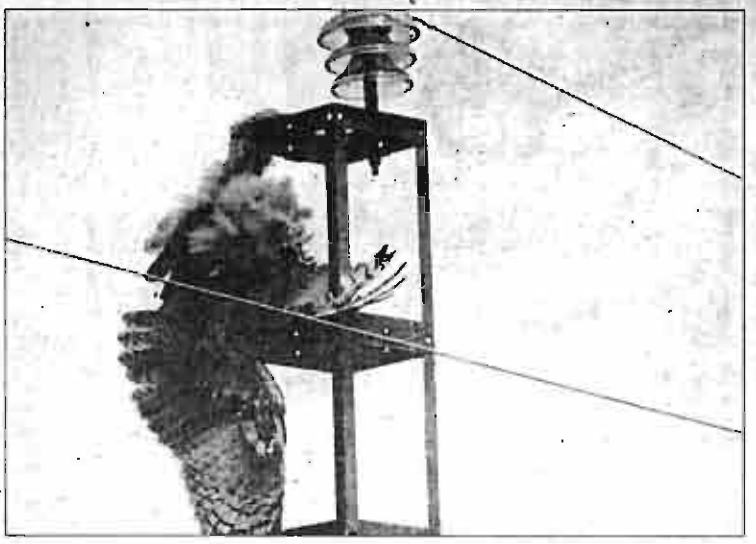

Muchas aves rapaces encuentran la muerte en las líneas eléctricas.

Muerte por electrocución

La muerte de las aves se produce por electrocución al posarse éstas sobre las torretas del tendido eléctrico ya que las utilizan como posaderas desde donde otear e iniciar sus vuelos de caza. Es precisamente en el momento del inicio del vuelo con el despliegue de las alas cuando el ave toca al mismo tiempo dos cables conductores y se produce la descarga mortal.

El comunicado de SAO sigue señalando que "los dos factores principales que inciden sobre la probabilidad de electrocución son el diseño de la torreta y la idoneidad del hábitat donde está ubicada. Ambos factores se presentan en el Parque Natural de las Lagunas de Ruidera, donde existen bastantes líneas de baja y media tensión con un diseño inadecuado de sus apoyos y una alta densidad de rapaces por la protección y abundancia de presas potenciales que ofrece el área".

Estudio en las Lagunas

A partir de un estudio realizado por miembros de la SAO en el Parque Natural de las Lagunas de Ruidera y su entorno más próximo, se ha constatado la muerte por electrocución de un total de 57 aves, entre las cuales se encontraban buhos reales, ratoneros, águilas culebreras, águilas perdiceras, águilas reales, azores, gavilanes y varias especies de córvidos.

Como complemento a este estudio se ha elaborado un informe entregado recientemente a la Delegación de Agricultura y Medio Ambiente, donde se incluía el inventariado de las líneas más peligrosas, el orden de prioridades de modificación basado en su mayor incidencia y una serie de medidas técnicas tendentes a corregir esta problemática.

La adopción de este tipo de medidas "es un factor determinante para la conservación de las poblaciones de muchas especies de rapaces que en la actualidad se ven afectadas de forma negativa por los tendidos eléctricos".

"Esperamos que las promesas se materialicen en actuaciones concretas"

En las áreas de la península Ibérica donde se han puesto en marcha planes específicos para la transformación de las líneas eléctricas que afectaban a las aves, "se ha comprobado que esta medida es la más eficaz para la conservación de las distintas especies afectadas. Este es el caso del águila imperial en el Parque Nacional de Doñana, donde a raíz de adoptar estas disposiciones se ha producido un descenso espectacular de la mortalidad", señala la Sociedad Albacetense de Ornitología.

"Desde SAO esperamos que las promesas recibidas por parte de la Delegación de Agricultura y Medio Ambiente, en el sentido de abordar de forma prioritaria y rápida esta problemática, se cumplan y se materialicen en actuaciones concretas que ayuden a la conservación de las aves que habitan, bien permanentemente o como visitantes, el Parque Natural de las Lagunas de Ruidera.

REMATE FINAL
SOLO HASTA EL DIA 28
ALFOMBRAS PERSAS Y ORIENTALES

ORIGEN	MEDIDA	AHORA
PERSA	130 X 80	17.000
KILIM	180 X 122	10.000
BALUCH	130 X 80	4.000
NEPAL	140 X 70	12.000
PAKISTAN	185 X 125	25.000
TURCA	185 X 128	38.000
KILIM PERSA	165 X 100	11.000
PAKISTAN	125 X 80	12.000
PERSA	150 X 100	27.000

CON CERTIFICADO DE ORIGEN
marset
C/. del Rosario, 38 bis
Tel: 23 24 13 ALBACETE

BY-PASS, C.B.
Comunica a sus clientes y amigos que el 17 de Febrero de 1995 fue cerrado el Bar por un procedimiento administrativo decidido unilateralmente por medio ambiente.

CLUB GIMNASIO ATHENEA
EXCLUSIVAMENTE FEMENINO
GIMNASIA DE MANTENIMIENTO - GIM - JAZZ - AEROBIC - PESAS Y APARATOS DE FORTALECIMIENTO MUSCULAR - BODY BUILDNG - GIMNASIA PRE Y POST-PARTO - SAUNA - MASAJE - BELLEZA - RAYOS UVA
Concepción, 14 * Teléfonos: 21 71 39 21 62 20 - ALBACETE

Debido a la gran afluencia de personas, repetimos nuestra especial
SEMANA PARA SALVAR SU CABELLO
- DEL 20 AL 25 DE FEBRERO -
GRATIS: Estudio del cabello y cuero cabelludo.
GRATIS: Consulta y diagnóstico.
GRATIS: Tratamiento profesional.
ESTA OFERTA FINALIZARA EL DIA 25 DE FEBRERO
Dionisio Guardiola, 16, Bajo
50 28 90 - 50 29 10
De 9 a 2 y de 3 a 8
SVENSON INTERNATIONAL
ESTABLECIDOS EN ESPAÑA EN 1970
MAS DE 150 CENTROS EN LAS PRINCIPALES CIUDADES DEL MUNDO

Biblioteca Digital de Albacete «Tomás Navarro Tomás»

Extracción de sangre en Alcalá del Júcar.

La Hermandad de Donantes de Sangre de Albacete ha comunicado que mañana día 21 de febrero,a partir de las cinco y media de la tarde, y hasta las ocho y media de la noche, llevará a cabo una extracción masiva de sangre en el colegio público Orlando Pelayo, de Alcalá del Júcar. La sangre obtenida se utilizará para cubrir las necesidades del Hospital General. La Hermandad ha pedido la colaboración del máximo número de ciudadanos en esta humanitaria labor.

HELLIN

El PSOE pide la dimisión de Barcina

PÁGINA 13

VILLARROBLEDO

La ciudad ya cuenta con 22.215 habitantes

PÁGINA 14

MADRIGUERAS

Los diabéticos piden ayuda a la Junta

PÁGINA 14

Pueblo *a pueblo*

Los ecologistas insisten en denunciar la caza ilegal de fauna protegida en Almansa

Acción Ecologista pone como ejemplo la muerte por falta de alimentos de un gato montés en un coto privado • Acusan a cargos del PSOE de «mimar los votos de esos furtivos locales»

El grupo Acción Ecologista Cerro del Aguila ha vuelto a denunciar la «nula voluntad política» para terminar con el sacrificio de especies de fauna silvestre en varios puntos del término municipal almanseño. El último ejemplo, la muerte por mecanismos ilegales, según añaden, de un gato montés por inanición o falta de alimenta, dentro de un coto privado.

FRANCISCO SIMON
ALMANSA

Afirman los integrantes de Acción Ecologista que «los asesinos de esta especie protegida y en vías de extinción en nuestra comarca, ha llegado a este punto de barbarie ante la falta de una política de protección de la fauna silvestre en nuestro término».

Este tipo de medidas pasarían por la realización de un censo exhaustivo de la fauna existente, y con esas líneas de conocimiento, proceder a su protección. Posteriormente, y llegado el momento, se procedería a reintroducir las especies más vulnerables a su desaparición o las ya desaparecidas.

«Desde el año 1986 —explican— les hemos exigido a los políticos locales una actividad real en la protección del entorno vivo, les hemos dado ideas, alternativas, propuestas, presentando proyectos, solicitando equipos técnicos, todo con el fin último de preservar y conocer la fauna silvestre y su entorno, pero dentro de su incompetencia».

Según este grupo ecologista «están optando por ser cómplices de los veros de mortalidad que dan los escopeteros y el mejor ejemplo lo tenemos con la perdida del expediente núm 696/91, motivado por la detención de los guardas de U.C.A. y otro, por miembros del SEPRONA (G.C.) cuando los furtivos de la U.C.A. se dedicaban a retirar más de 15 cepos, colocados ilegalmente en el paraje de *Los Hermanillos*.

«No debemos olvidar —añade Acción Ecologista— que el delegado de Agricultura al igual que el actual alcalde de Almansa, pertenecen a un partido político que necesita *mimar* los votos de esos furtivos locales».

Si este proceder se mantiene, Acción Ecologista considera que tendrán que ser los que más utilizan la naturaleza, «desde el más profundo respeto» los que se dediquen a vigilar «las entrañas de nuestros campos y montes».

Repoblación de especies autóctonas en 'El Púlpito'

Aedenat y Acción Ecologista *Cerro del Aguila* llevaron a cabo en la mañana de ayer una experiencia de repoblación de especies autóctonas en el paraje conocido como *El Púlpito* y también en el pantano de Almansa. La participación fue importante y se plantaron encina, pino piñonero, nogal y bellotas de encina. Este tipo de actividades se realizan desde hace años./LV

La caza furtiva, denunciada en Almansa./FOTO LA VERDAD

Lagunas de Ruidera: Mueren 57 rapaces por electrocución

La Sociedad Albacetense de Ornitología (SAO) ha solicitado a la delegación de Agricultura y Medio Ambiente la adopción de medidas correctoras en diversas líneas eléctricas que atraviesan o circundan el Parque Natural de las Lagunas de Ruidera. Estos tendidos eléctricos suponen una incidencia negativa sobre las poblaciones de aves, en especial para las rapaces, muchas de cuyas especies se encuentran amenazadas y en franco declive poblacional.

Por las investigaciones realizadas a nivel nacional, se sabe, según la SAO, que la causa principal de mortalidad no natural de las rapaces es la electrocución.

La muerte de las aves se produce por electrocución al posarse éstas sobre las torretas del tendido eléctrico ya que las utilizan como posaderos desde donde otear e iniciar sus vuelos de caza. Es precisamente en el momento del inicio del vuelo con el desplieguе de las alas cuando el ave toca al mismo tiempo dos cables conductores y se produce la descarga mortal.

Los dos factores principales que inciden sobre la probabilidad de electrocución son el diseño de la torreta y la idoneidad del hábitat donde está ubicada. Ambos factores se presentan en el Parque Natural de Las Lagunas de Ruidera.

A partir de un estudio realizado por miembros de la SAO en el Parque Natural de las Lagunas de Ruidera y su entorno más próximo, se ha constatado la muerte por electrocución de un total de 57 aves, entre las cuales se encuentran búhos reales, ratoneros, águilas culebreras, águilas perdiceras, águilas reales, azores, gavilanes y varias especies de córvidos.

Biblioteca Digital de Albacete «Tomás Navarro Tomás»

ENTREVISTA

Ismael Belmonte Gómez

Arquitecto

«La revisión del Plan de Urbanismo es imprecisa y contiene errores»

«Hay asuntos en la ciudad que después de ocho años no se han resuelto»

ISMAEL Belmonte Gómez, arquitecto, presentó ayer una ponencia en representación del Colegio de Arquitectos denominada 'El nuevo plan general de Ordenación Urbana de 1985 y su revisión' en el marco de la Jornada técnica, organizada por Feda, la Asociación de Promotores y los calegios de Arquitectos, Aparejadores y Agentes de la Propiedad Inmobiliaria.

Ismael Belmonte Gómez, arquitecto/FOTO MANUEL PODIO

SANCHEZ ROBLES
ALBACETE

Pregunta: ¿Qué objetivos se marcó para desarrollar en su ponencia sobre el Plan General de Ordenación Urbana que expuso en la Jornada técnica celebrada sobre este asunto?

Respuesta: La idea fue realizar un análisis crítico, pero constructivo del Plan de 1985 y su ejecución durante su tiempo de vigencia y a la vez poner de manifiesto cuales son las opiniones más o menos compartidas del colectivo de arquitectos en cuanto a como se está produciendo la revisión. Inicialmente pienso que la revisión que se ha hecho es imprecisa y con errores.

P: ¿Qué análisis hace del desarrollo del Plan de Ordenación Urbana de 1985?

R: Partiendo de las premisas con las que se elaboró el Plan de 1985 ha habido varios puntos que no se han llevado a buen término. Por ejemplo, el asunto de la finalización de los bordes de la ciudad, lo que es el desarrollo de nuevos suelos y la regularización de las viviendas ilegales. Son temas que al pasar los ocho años se puede constatar que no se han resuelto. Por una parte, sólo se han hecho tres planes parciales, los suelos urbanizables no programados sólamente se ha hecho un diez por ciento y posteriormente en suelo urbano, las ordenanzas de aplicaciones medianerías y las del respecto al catálogo de edificios han sido polémicas y no todos están de acuerdo que han contribuido a resolver el problema. En las premisas del Plan de 1985 se hacía hincapié por parte de los redactores y de la corporación municipal en llevar a cabo una acción firme y decidida con respecto al cumplimiento de la legalidad y poner las herramientas en la gestión del suelo.

Hechos

P: ¿Qué ha ocurrido con todo ello?

R: En nuestra opinión que no se han producido ninguna de las buenas intenciones que entonces hubieron. Con este punto de partida de lo que ha sido el plan de 1985 nos encontramos con la revisión del Plan vuelve a hacer una declaración de principios de buena disposición para hacer cumplir la legalidad urbanística y de controlar mientras se pueda el cumplimiento del Plan y, por otra parte, caminos más técnicos como son la adaptación del Plan a la nueva Ley del Suelo e intentar hacer en un nuevo documento todas aquellas modificaciones que se han producido en el Plan de 1985, que desde este punto de vista se puede considerar que no ha sido todo lo útil que debiera de ser cuando se han producido numerosas modificaciones puntuales del mismo y transformaciones que otro nuevo proyecto tiene que encargarse de arreglar.

P: ¿Qué supone para ustedes la revisión del PGOU?

R: Algo muy poco ambicioso, pues es un Plan de andar por casa, doméstico, que intenta resolver pequeñas cosas. Por otra parte, como anteriormente ocurrió vuelve a decir que intentará facilitar la gestión, cumplir la legalidad vigente y tenemos la desconfianza que si las corporaciones municipales no ponen los medios necesarios para hacerlo puede estar abocado al fracaso, ya que se cumplen los cometidos para los que se ha hecho. En este sentido, los temas fundamentales de la ciudad no se han resuelto.

Participación

P: ¿Los distintos colectivos ciudadanos implicados en estas cuestiones han sido consultados adecuadamente?

R: No, y es lamentable, porque los colectivos más interesados en ello no hemos tenido cancha para expresar nuestras opiniones. Como todos, hemos tenido derecho al periodo de sugerencias, pero lógicamente una revisión del Plan General de Urbanismo que quiera ser positivo no ha de esperarse a las sugerencias, sino que deben entrar en un base de partida previa de filosofía, de aproximaciones desde muchos campos a la realidad. Es decir que tendría que haber sido con otro criterio, por lo que ni el planteamiento ni el resultado ha sido el adecuado, en cuanto a que no se ha tenido en cuenta a muchos colectivos que actúan en la producción de la ciudad.

> *Se ha realizado un PGOU poco ambicioso, doméstico y como para 'andar por casa'*

> *Los colectivos implicados no hemos sido consultados como debiera haberse hecho*

P: ¿Cuáles son los errores más destacables a la hora de realizar la tarea que comentamos?

R: La toma de datos no ha sido buena y se han adivinado muchos errores físicos, por no tener la cartografía adecuada o no haber realizado el análisis suficientemente preciso y profundo de la situación. Este es el error mayor. Si tuviéramos que hacer un porcentaje, le daría algo más de valor a la voluntad política y al compromiso de la corporación municipal que al documento de Plan que no deja de ser una herramienta, que la Ley tiene prevista su propia modificación en cada momento.

P: En suma, ¿cómo calificaría este documento de avance?

R: Es muy imprecisa en una serie significativa de cuantificaciones y a la vez se detectan errores en la toma de datos y en la documentación.

ALMENDRAS SIERRA DE SEGURA, SOCIEDAD COOPERATIVA LIMITADA

CONVOCATORIA:

De orden del Sr. Presidente de la Sociedad Cooperativa Limitada Almendras Sierra de Segura, me permito convocar a usted, en su condición de miembro de la misma, para asistir a la Asamblea General Ordinaria que tendrá lugar en la Casa de la Cultura, de Elche de la Sierra, el sábado, día 25 del corriente mes de febrero, a las 6 horas de la tarde, en primera convocatoria y a las 6.30, en segunda, con arreglo al siguiente ORDEN DEL DIA:

1.º— Lectura y aprobación, si procede, del acta anterior.

2.º— Información por el señor Presidente de la situación actual de la Cooperativa.

3.º— Aprobación, si procede, de las cuentas anuales de la campaña 93/94.

4.º— Modificación de los siguientes Artículos de nuestros Estatutos: Art. 2 aptn. 1.º (domicilio social); Art. 3 (ámbito territorial); Art. 31 apto. 3.º (composición Consejo Rector).

5.º— Renovación de cargos.

6.º— Ruegos y preguntas.

Elche de la Sierra, a 2 de febrero de 1995

V.º B.º
EL PRESIDENTE — EL SECRETARIO

AYUNTAMIENTO DE HELLIN

O.A.A.M.

CONVOCATORIA PUBLICA PARA LA CONTRATACION DE PERSONAL

Objeto.— Contratación laboral temporal de dos locutores de radio para el O.A.A.M.

Presentación de solicitudes.— En el Registro General del O.A.A.M., plazuela de las Monjas, 3, hasta el día 03/03/95 acompañando Curriculum Profesional acreditado.

Requisitos.— Estar en posesión del Título de Graduado Escolar, F.P. 1 o equivalente.

Demás requisitos generales para el acceso a la función pública.

Pruebas Selectivas.— Se realizarán el día 07/03/95 en la Casa de la Cultura, Plazuela de las Monjas, 3.

Bases.— Se encuentran expuestas en el Tablón de Anuncios del Ayuntamiento, Casa de la Cultura y Oficina del INEM de Hellín.

Hellín, 20 de febrero de 1995

EL PRESIDENTE DEL O.A.A.M.Fdo.: Fructuoso Díaz Carrillo

■ **EMPRESAS**

Iberdrola potencia las áreas jurídicas y de personal

LA VERDAD
ALBACETE

Iberdrola ha modificadn su estructura organizativa de primer nivel en la provincia, desdoblando las áreas de personal y jurídica, al objeto de lograr una mayor eficacia en la gestión. Jesús Trillo continúa como director de asuntos jurídicos y Joaquín Ochoa de responsabiliza de la dirección de personal.

Esta modificación se realiza en virtud de la complejidad jurídica e importancia de los temas asociados al desarrollo y aplicación de la recientemente aprobada Ley de Ordenación del Sitema Eléctrico Nacional.

Biblioteca Digital de Albacete «Tomás Navarro Tomás»

Sufrir como cerdos

Una ola para 'humanizar' el trato del ganado recorre Europa, desde los mataderos a los consejos de ministros

RAFAEL RUIZ, Madrid

Cuarenta y cinco vacas, 190 corderos y 400 cerdos son sacrificados en una sola hora en un moderno matadero madrileño. A cualquiera que lo vea por primera vez se le revuelven las tripas: Por la constante llegada de camiones con terneros bien cebados, los corrales con los corderos mirando curiosos a quien llega, los animales en fila aguardando la muerte, las decenas de vacas colgando cabeza abajo, los chorros de sangre y, sobre todo, el olor a mondongo y orín. Es la *imagen* que más cuesta olvidar: el olor.

"Llegan hasta siete cerdos muertos en un camión. Yo comprendo que hay que matar animales para comer, que es ley de vida, pero no sé..., eso...". Lo dice una señora que ve todos los días desde su ventana los camiones con animales que llegan a un matadero de Porzuelo (Madrid), rodeado de casas. Entrar a las instalaciones por la puerta principal es imposible. El guarda se niega en rotundo.Colarse por la puerta de atrás y plantarse en la oficina del director no es difícil. El gerente de Gypisa, Federico Rodríguez, se muestra, a pesar de la sorpresa, dialogante. ¿Qué opina de las negociaciones de la pasada semana en Bruselas para regular el transporte de animales vivos coo destino a los mataderos? "Bien. Son cosas que agradece el animal y que repercuten en la calidad de la carne. El animal relajado sale con carne más blanca, como a la gente le gusta. Puede llegar alguno muerto porque se asfixia, pero nada más".

El camionero pone el grito en el cielo: "Si no se va el de la cámara, no descargo los cerdos. No los descargo". "A los cerdos les pegan patadas y golpes con tuberías de plomo", había contado antes la señora. "El otro día uno vino quejándose porque le habían levantado acta por agarrar a un cerdo de la oreja. Ahora, por ley, no se puede", cuenta Miguel Ángel, jefe de la cadena de producción del matadero. "No reciben malos tratos. Lo que pasa es que el cerdo es un animal necio. Y puede llegar un momento en que el tío se enciende. Lo que más nos ha costado es adaptar los hábitos de la gente, mentalizarla para que trate a los animales con consideración", dice el gerente. "Algún cerdo sí que llega muerto, porque son asmáticos", termina Miguel Ángel.

Los cerdos bajan en plataformas mecánicas del camión. Pasan la noche en pocilgas. Por la mañana caminan en fila india. Son necios y reculan. Pero, al final, todos entran en un túnel donde primero se les ducha y después se les aplican unos electrodos a la cabeza para aturdirlos. "Si la cabeza no es de tamaño estándar, el sistema no funciona bien. No vamos a engañarnos. No todos los animales quedan inconscientes; a algunos hay que hacérselo manual, con unas pinzas", explica Miguel Ángel. La cura que pone el cerdo tras recibir la corriente —se le contrae hasta el berrido— tampoco es fácil de olvidar. A las vacas se les aturde mediante percusión en la frente o la nuca. Caen redondas. Cerdos y vacas son colgados de una pata y entran en la cadena. Algunos animales se mueven; no se sabe si por contracciones musculares o es que no han quedado bien aturdidos. Enseguida, el cuchillo en la carótida y el borbotón de sangre oscura.

La cadena es eficaz. Cada operario se aplica con rapidez a su labor para ir quitando piezas, desollando, tronzando las patas, sacando el vientre, separando las partes blandas, partiendo en dos el cuerpo de la vaca con una gigantesca sierra mecánica, destazando. Todo va rápido. No pasa un minuto desde que una vaca entra en el cajón del aturdimiento hasta que el matarife le clava el cuchillo. El matadero de Pozuelo es limpio y rápido. "Hemos tenido que invertir mucho. Han ido saliendo leyes y leyes", cuenta el gerente. "No se crea que todos son así. Una cadena de producción de cerdo como ésta cuesta 100 millones", explica Miguel Ángel.

Quizá lo peor para los animales sea lo de antes: salir de su establo o pocilga; el viaje de horas, que a veces dura más de un día...

La pasada semana, los 15 ministros de Agricultura de la UE estuvieron negociando una directiva para limitar la duración del transporte de los animales de consumo. No han llegado a un acuerdo, pero los miembros más recientes de la UE —Suecia, Austria y Finlandia— se han estrenado empleándose a fondo en el asunto. Algunos han visto más la defensa de intereses comerciales y nuevas barreras aduaneras que la preocupación por los animales. La Comisión Europea ya promulgó en 1993 una ley estableciendo normas para los mataderos, que prohíben propinar un puntapié o agarrar de la oreja a un animal. En España, la directiva se transpuso hace un mes. La reunión ministerial de la UE ha venido precedida por más de un mes de violentas movilizaciones en el Reino Unido por parte de las asociaciones de defensa de los animales para intentar bloquear la exportación de terneros vivos al continente, y por una amplia campaña publicitaria del Eurogroup for Animal Welfare (Grupo Europeo por el Bienestar Animal, una red de asociaciones representada en España por ANDA).

A la señora Catalina, jefa del matadero de Turégano (Segovia), tierra que vive de sus granjas de cerdos y del cordero, le suena absurdo todo el debate. "Yo creo que no saben de lo que están hablando. Con lo delicado que es un cordero lechal, ¿cómo vamos a maltratarlo? Si está más de cuatro horas separado de la madre, sin mamar, le entra la ictericia. Se pone amarillo. Y esa carne no vale. Además, a un animal, cuando le sacan de su sitio, no quiere volver a comer hasta dentro de dos días. ¿Para qué les van a parar y bajar y subir cada ocho horas? Se estresan más".

JOSÉ RAMÓN SAN SEBASTIAN

Un pastor ayuda a embarcar las reses en un camión en un mercado de ganado de Ávila.

Berridos de noche

Purificación González, de Los Verdes de Andalucía, lo ve lógico: "Nosotros nos movilizamos por Ruanda, por Bosnia, por el 0,7 y por los animales. Que defendamos a los animales no quiere decir que nos olvidemos de las personas. Lo que pedimos es que los animales para consumo se transporten muertos, en canal. Se trata de tener un mínimo de respeto por otros seres. No todo puede ser dinero. Aquí, en Cádiz, el transporte de cabritos es tristísimo. Balando, tambaleándose, algunos con el cordón umbilical colgando. Yo les digo a los ganaderos que es mejor que les degüellen ellos, antes de que les embarquen en ese sufrimiento. Y me dicen que les da pena. Y les digo que así es mucho peor".

Luis Gil-Pérez, vicepresidente de la Asociación Andaluza para la Defensa de los Animales, cuenta su experiencia: "En un pueblo de la sierra de Huelva conseguimos cerrar el año pasado un matadero porque desangraban a los corderos con un destornillador. Oficialmente está cerrado. Pero me dicen que por las noches todavía se oyen berridos".

José Luis Barceló, director de ADDA (Asociación para la Defensa de los Derechos del Animal) en Madrid, lo ve con dos ángulos: "Sabemos que detrás de la preocupación por los animales subyacen también motivos económicos, hay luchas internas en la UE por controlar el mercado del ganado; pero, en cualquier caso, que estos temas lleguen a los Consejos de Ministros está bien por lo que suponen de sensibilización. No pedimos a la gente que se haga vegetariana; pero ¿qué falta hace torturarles en viajes de hasta 36 horas?

Y Mila Sanz de Galdeano, presidenta de ANDA, lo ve clarísimo: "Los chóferes se turnan y descansan. Los animales, no. Están más de treinta horas sin comer ni beber. España tiene muy mala fama en el extranjero por las corridas de toros y las fiestas con animales. Yo sí creo que hay mucha indiferencia. La gente dice: total, como los van a matar... Pero estamos hablando de dolor, de sufrimiento y pánico. Somos gente que lucha contra la crueldad en todos los sentidos. El dolor físico es el mayor crimen. ¿Por qué no evitárselo?".

Calefacción, excursión y ducha

AURELIO MARTÍN
CARLOS DE MIGUEL
Segovia / Ávila

Las nuevas normas europeas sobre la duración del transporte de los animales de consumo protagonizaron parte de las conversaciones que los ganaderos realizaron en el mercado de Segovia, la pasada semana. Junto con Lérida y Murcia, la provincia segoviana es una de las mayores productoras de porcino de España, con un movimiento de cerca de 25.000 animales por semana. Desde el punto de vista económico, los ganaderos llegan a la conclusión de que no les interesa que los animales pasen muchas horas en el camión, ya que puede disminuir su peso y la calidad de la carne, lo que provoca una menor cotización en el mercado. "Cuanto menos duro el transporte, más ganamos todos", dicen en el sector.

Para el veterinario Juan de Miguel Sacristán, gerente de la empresa Integración Comercial de Porcino, en el transporte de cerdos hay que exigir que los camiones estén preparados adecuadamente con comederos y abrevaderos e, incluso, con un sistema de aire acondicionado, "porque es una forma de satisfacer las necesidades de la presentación de la carne".

Uno de los ganaderos segovianos cuenta la vida del cerdo de engorde a su manera y con cierta sorna: "Nada más nacer, tiene calefacción hasta que pesa 25 kilos, come hasta hincharse en un buen ambiente y, cuando llega el final de su vida, le sacan de excursión sin que sufra, ni siquiera cuando muere, porque llega al matadero, le duchan, le ponen una horquilla eléctrica y se le paraliza el corazón".

Besos y patadas

La duda sobre si los mandatarios europeos conocían de verdad los temas de los que hablaban, era una duda común entre los ganaderos del mercado de Ávila el pasado viernes.

Antonio García, de 44 años, de San Juan de la Encinilla, preguntaba: "¿El que va a imponer esa norma ha llegado alguna vez en su vida a andar con un animal? Seguro que lo más cerca que lo ha visto ha sido en una fotografía de un periódico. Que bajen, que bajen a un cerdo de un camión y luego lo vuelvan a subir", dice entre risas de un corro de ganaderos. Y añade: "El animal sufre mucho más en la carga y descarga que manteniéndole en el camión todo el trayecto. Para tratar a un animal bien hay que hacer el trayecto todo lo más rápidamente posible".

Otro colega, Félix, no lo ve así: "Con besos, normalmente, los animales no suben a un camión, hay que arrimarles el palo al pelo". Pepe lo tenía claro: "Los animales son como las personas. Si les tratas mal, en cualquier momento te pueden soltar una patada".

Biblioteca Digital de Albacete «Tomás Navarro Tomás»

El hecho, producido en una finca de Tarazona de La Mancha, fue denunciado por Aedenat

Agricultura abre un expediente sancionador por talar encinas

Miguel Angel CATALAN

El delegado provincial de Agricultura, Antonio Mompó, confirmó ayer a este diario que su departamento ordenó el pasado jueves la paralización de la tala que se estaba efectuando en la finca "El Pilar", en el término municipal de Tarazona de La Mancha, que ha sido denunciada por el grupo ecologista Aedenat.

Asimismo Mompó afirmó que se había abierto por estos hechos un expediente sancionador, aunque dijo no poder concretar la cantidad a la que podía ascender esta multa, ya que todavía los daños no están totalmente evaluados y la cuantía de la infracción dependerá también del compromiso por parte del propietario para reparar los daños ocasionados.

Según explicó el delegado provincial de Agricultura el propietario de la finca contaba con el permiso pertinente para realizar un cambio de cultivo, aunque eso no significa -puntualizó- que estuviese autorizado para talar especies protegidas como las encinas, motivo por el cual nada más conocerse los hechos se desplazaron al lugar guardas forestales y se ordenó la paralización de esta transformación en la finca.

Esta actuación fue hecha pública el pasado miércoles en un comunicado de Aedenat en el que se denunciaba ante la opinión pública la tala masiva de pinos y encinas centenarias que se estaba produciendo en la finca "El Pilar", en el término municipal de Tarazona de La Mancha y próxima a la ribera del Júcar.

Denuncia de Aedenat

La organización ecologista ha informado que el pasado lunes se dirigieron a la Delegación Provincial de Agricultura de Albacete para manifestar su temor de que esta tala se iba a producir, lo cual -afirman- lejos de parar los acontecimientos los ha acelerado de forma notable proviniendo los trabajos de desmonte a matarrasa.

Aedenat afirma que "este desastre se produce para dedicar los terrenos a regadíos precisamente en una situación como la actual y nos devuelve a la noche de los tiempos en materia forestal, cuando en una época en la que no se habla de otra cosa que no sea reforestación, entendíamos que la pervivencia de nuestras escasas masas forestales estaba garantizada".

En este sentido la organización ecologista exige la dimisión de todos los responsables en "una acción que tiene visos de haber sido autorizada" y piden a la autoridades competentes la creación de una Agencia de Medio Ambiente con técnicos propios y equipos multidisciplinares y no sólo con ingenieros forestales como ocurre en la actualidad.

Aedenat concluye su comunicado asegurando que sólo la inclusión como delito de este tipo de acciones puede hacer variar el rumbo de los acontecimientos.

Por otra parte los distintos grupos ecologistas firmantes del Plan de Conservación, entre los cuales se encuentran Greenpeace, Coda, Aemaden, Gem, etc... los grupos de Castilla-La Mancha ante los últimos acontecimientos solicitaran el abandono de las organizaciones ecologistas del mencionado Plan.

Aspecto parcial de la finca "El Pilar", en Tarazona de La Mancha.

Aedenat acusa a López Ros de haberse 'marcado un farol' con el carril-bici

E.P.

Los ecologistas y grupos cívicos que apoyan la creación de un carril-bici en la ciudad de Albacete realizarán hoy por la mañana su sexta salida, haciéndola coincidir, como es habitual, con el primer sábado del mes.

La concentración de bicicletas tendrá lugar en la punta del Parque a las doce del mediodía.

Con motivo de la presentación de esta nueva marcha, la Asociación ecologista Aedenat aprovechó la ocasión para denunciar la actitud que ante su reivindicación viene manteniendo el Ayuntamiento, ya que tras la celebración de la primera concentración de bicicletas, "al concejal de Urbanismo, Joaquín López Ros, le faltó tiempo para colgarse la medalla, asegurando que estaba elaborando ya el proyecto de construcción de carriles-bici". Sin embargo, para Aedenat esa afirmación *no* fue más que "buenas palabras a las que el propio concejal nos ha acostumbrado a no dar el más mínimo crédito, y el tiempo nos dará la razón".

Según explicó Fernando Sánchez, como portavoz de los colectivos que están implicados en la campaña, "un mes tras otro hemos invitado al Ayuntamiento a que nos reuna para exponerle nuestra propuesta antes de que se empiece a elaborar algo, o en el peor de los casos, a exponernos las características del supuesto proyecto ya elaborado, pero por lo visto no gozamos de la suficiente categoría para que se nos tenga en cuenta".

En opinión de Aedenat, la afirmación que lanzó el concejal socialista López Ros "no es más que un farol, puesto que estamos comprobando que se están pavimentando calles nuevas, dejando pasar la oportunidad de realizar al tiempo algún carril-bici".

Dejar el puesto

Según manifestó el portavoz de los colectivos, "se ven llegar las elecciones y constatamos por lo no hecho que se ha decidido olvidar el proyecto de carril-bici, por lo que el señor concejal debería quitarse la medalla que nunca debió colgarse y decir públicamente que no tenía pensado hacer nada, así como dejar su puesto a alguien que demuestre más sensibilidad que la demostrada por él".

Hoy tendrá lugar la sexta marcha reivindicando ludicamente el carril-bici.

Biblioteca Digital de Albacete «Tomás Navarro Tomás»

Actuación de la Consejería de Agricultura para conservar el medio natural

pone el marcha el programa de Recuperación de Hábitats cerealistas para aves esteparias, que tiene como fin primordial recuperar y preservar las condiciones idóneas para que las poblaciones de aves esteparias se mantengan en el futuro.

Una de las características que tiene es que permite la coexistencia de explotaciones agrarias dedicadas al cultivo herbáceo de secano con ricas comunidades de aves, permitiendo el equilibrio basado en la relación de dependencia entre ambas.

La actuación prevista es en 256.000 hectáreas de llanuras de secano de la región y el presupuesto asciende a 1.732 millones de pesetas anuales, con una duración de cinco años.

La actuación se llevará a cabo en dieciocho zonas repartidas por toda la región.

En Albacete apuntó Mompó "afectará a varios polígonos de El Bonillo, El Ballestero, Viveros, Povedilla, El Robledo, Alcaraz, Pétrola, Corral Rubio, Chinchilla, Higueruela, Barrax, Montealegre del Castillo y Almansa".

Pueden acogerse voluntariamente al plan de ayudas los agricultores con tierras de secano dedicadas a cultivos herbáceos que se incluyen en el ámbito de aplicación de este programa. También está previsto que puedan acogerse aquellos aparceros que, actuando de acuerdo con el propietario de la tierra, acrediten que tienen contratos con un plazo superior al de la vigencia de las medidas que se aplicarán.

Antonio Mompó aclaró que tiene algunas restricciones ya que es incompatible con el programa de reforestación de tierras.

Este plan contempla tres tipos de medidas, una con duración de 5 años, destinada a establecer prácticas agrícolas que favorezcan la poblaciones de aves, la segunda, también de cinco años dirigida a explotaciones de los alrededores de la laguna El Hito, y una tercera, que contempla la retirada de tierras durante 20 años para recuperar la vegetación natural y proteger la fauna asociada.

Los agricultores que decidan acogerse a este programa recibirán primas compensatorias, cuyas cantidades están en función de la zona y el número de medidas que deseen aplicar.

El plazo de presentación de solicitudes será del 1 de abril al 31 de julio, en las Delegaciones de la Consejería de Agricultura y Medio Ambiente.

Además resaltó Antonio Mompó la Consejería de Agricultura y Medio Ambiente y la Delegación en concreto no circunscribe a esto sus actuaciones sino que también desarrolla otra serie de trabajos y programas como el de Educación ambiental, que según Mompó "es muy importante, sobre todo para los niños que visitan los Centros de Interpretación, concretamente en Albacete está en la Carretera de Ayora.

Allí, sobre el terreno, los chavales pueden ver la fauna y flora de la región y por supuesto resulta muy instructivo. Hay que señalar que tenemos muchas solicitudes para realizar visitas a este centro".

Otras actuaciones van encaminadas a la protección de avifauna en zonas en peligro por la proximidad de tendidos eléctricos, a acercar la naturaleza a los propios pueblos, con diversas actividades, talleres, etc, se trata de poner "la naturaleza al alcance de tu pueblo".

De otro lado, la formación ocupa un lugar preeminente entre las actividades de la Consejería y así se ofrecen a los agricultores, sobre todo a los que se quieren incorporar a la actividad, una serie de jornadas de transferencia de tecnología, que "pretenden acercar al agricultor la realidad actual del campo y las diferentes tecnologías, así se realizan por ejemplo, seminarios sobre maquinaria agrícola, diversa, regadío, ovino de leche, carne, contabilidad, fiscalidad, todo dirigido a la modernización de las explotación y a la preparación de los jóvenes que se incorporan a la agricultura o ganadería para que están perfectamente adaptados a las nuevas técnicas", señaló Antonio Mompó.

el alba - rain

DISTRIBUIDOR PARA ALBACETE Y PROVINCIA DE:

Pivot VALLEY VALMONT IRRIGATION tubos saenger GRUPO SOLVAY

VALMONT Y ALBARAIN PRESENTAN LA TECNOLOGIA MAS AVANZADA EN LA ADMINISTRACION Y DISTRIBUCION EFICIENTE DEL AGUA DE RIEGO Y EL MANEJO DEL PIVOT MEDIANTE COMPUTADORA SISTEMA CAMS

La Jornada de Información se celebrará el próximo día 22 de marzo (miércoles) a las 10 h. de la mañana en el *SALON DE ACTOS DE ADECA* (Polígono Industrial Campollano Centro Cívico, 1)

LAS PERSONAS INTERESADAS EN ASISTIR A LA JORNADA DE INFORMACION DEBERAN LLAMAR A LOS TELEFONOS DE ALBARAIN; 52 11 56 Y 52 30 51 PARA RECOGER LAS INVITACIONES

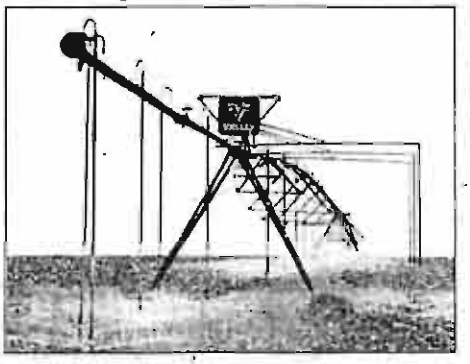

Polígono Campollano c/ H, nº 9
Teléfono: 52 11 56 – Fax: 52 30 51 02006 ALBACETE

Biblioteca Digital de Albacete «Tomás Navarro Tomás»

La Tribuna
ALBACETE

Miguel Escribano, concejal de Medioambiente de La Roda, señala que "la vigilancia es escasa, el control casi no existe y el mantenimiento es malo"

El mantenimiento del entorno es responsabilidad de la Confederación del Tajo

Los pinares del trasvase, entre la basura y el riesgo

Recientemente se produjo un incendio forestal en el kilómetro 80,200 del trasvase Tajo-Segura que ocasionó la quema de trece pinos carrascos, valorados en unas 12.000 pesetas. Según información del Gobierno Civil de Albacete, el incendio fue rápidamente extinguido con la intervención de bomberos de Albacete, personal civil y fuerzas del Cuerpo de la Guardia Civil.

P.J.

El mantenimiento del trasvase Tajo-Segura y su entorno corresponde a la Confederación Hidrográfica del Tajo y el ciudado específico de las especies vegetales que hay a ambas márgenes, es labor del Servicio de Aplicaciones Agrónomas, dependiente de esta Confederación, que tiene su sede en Madrid. Este Servicio de Aplicaciones Agrónomas tiene una oficina en la localidad de La Roda, donde un guarda se encarga de la vigilancia para ver los daños que se producen en las repoblaciones, las posibles plagas, etc. y si ocurre algo, informa a Madrid para que se tomen las medidas oportunas.

Miguel Escribano es el concejal de Medio Ambiente de La Roda, localidad por la que atraviesa el trasvase Tajo-Segura, y asegura que "éste tiene bastante basura en las márgenes porque la gente que pasa por allí la tira sin pensar en el daño que están haciendo".

Sobre el mantenimiento, Escribano señala que "la vigilancia es escasa, el control casi no existe y el mantenimiento es malo. Hace dos años se hicieron unas podas en los pinos y las hicieron en plan bruto y bastante mal. Creo que las realizó gente que no tenía idea sobre la poda porque hacerlas tan mal tuvo que ser más costoso que hacerlo bien".

En este último mes ya se han producido varios incendios en nuestra provincia, de pequeña magnitud y controlados con rapidez, pudiendo ser el anticipo de un verano "movido" en este sentido como ya sucediera el año pasado.

El hecho de que a estas alturas del mes de marzo ya hayamos tenido incendios, aunque de pequeña envergadura, es muy significativo porque, tradicionalmente, este mes es un buen periodo para el monte al estar húmedo de las lluvias del invierno.

"Este suceso debe servir para encender la voz de alarma sobre el riesgo que tiene el escaso bosque de nuestra provincia", señala José Manuel Pérez Pena, miembro del grupo ecologista Aedenat de Albacete.

A Pérez Pena le duele que la valoración de los 13 pinos quemados sea de 12.000 pesetas.

"Lo único que se valora es el coste económico, pero no se valora el coste medioambiental porque, en una zona tan deforestada como La Mancha, trece pinos desde el punto de vista ecológico tendrían un valor superior a 12.000 pesetas. Estos pinos permiten -añade- que la humedad se fije al terreno, luchan contra la desecación, albergan a una serie de animales, ejercen un control sobre las plagas con lo que se ahorraría tener que echar tantos insecticidas, etc.".

Por todas estas cuestiones, Pérez Pena cree que hay que plantearse el bosque como una inversión de futuro.

Masas forestales a ambas márgenes del trasvase Tajo-Segura.

Política forestal

"No es rentable desde el punto de vista de una política de mercado, pero es una garantía para que las condiciones que permitan la continuidad de una determinada agricultura se mantengan porque atrae lluvias, impide las riadas y permite la mayor diversidad botánica y de animales. El bosque ha sido fuente de riqueza y a la vez de seguridad, por lo que la administración debe pensar en inversiones a largo plazo".

Pérez Pena considera que las 12.000 pesetas en las que se han valorado los trece pinos pertenecen a la economía ficticia.

"El coste económico valorando lo que conlleva la quema de estos trece pinos sería mucho más alto. Nadie valora el costo medioambiental y la sociedad actual ha monetarizado todo, el agua, los pinos, etc, y si en este caso concreto se hubiese tenido en cuenta el coste ambiental la cifra sería tres o cuatro veces superior".

Riesgo de incendios

El miembro de Aedenat señala que es incuestionable el riesgo de incendio que existe actualmente sobre cualquier masa forestal por varios motivos:

- Rigores climatológicos que adelantan el periodo de la sequía.
- Una política de reforestación en nuestro país que se ha basado en talar bosques autóctonos que eran una garantía frente al fuego, como los bosques de encinas que erán más resistentes a los incendios.
- Repoblación con especies de rápido crecimiento como han sido las diferentes variedades de pino que es un árbol que se quema con facilidad.

Todo esto provoca que la mayor parte de los bosques españoles, sometidos a pocas lluvias y mucha sequía, sean pasto fácil de las llamas.

Las causas de estos incendios son los cambios climáticos debido a un modelo determinado de producción y a una política irracional de talas masivas de bosques para introducir otros cultivos no rentables".

Todo ello configura un ambiente desolador ante el que cada vez "hay menos capacidad de respuesta de la propia naturaleza para reaccionar antes las agresiones".

A la espera de un verano catastrófico en incendios

P.J.

José Manuel Pérez Pena cree que nos espera un verano catastrófico. "Aún están calientes las cenizas del incendio de Yeste que ha sido una de las grandes catástrofes de nuestra provincia por la superficie quemada, por la víctima mortal y por la herencia que ha dejado para la sierra. Esto debe hacernos reflexionar." El representante de Aedenat cree que la solución no es dedicar más presupuesto para atacar el fuego, sino replantearse ciertos aspectos como el abandono que tiene el campo y la modificación de usos tradicionales. Pérez Pena cree que a ello hay que unir la pésima política de reforestación con especies de rápido crecimiento que se ha acabado con la biodiversidad y han favorecido tantos incendios forestales.

Incendio de Yeste.

Biblioteca Digital de Albacete «Tomás Navarro Tomás»

■ SOCIEDAD

Albacete, al Congreso Internacional de Ciudades Saludables y Ecológicas

Ecología, desarrollo sostenido, salud y pobreza urbana, serán los temas centrales de las jornadas

Ecología, desarrollo sostenido, salud y pobreza urbana serán los temas centrales del Congreso Internacional de Ciudades Saludables y Ecológicas, que se celebrará en Madrid entre los próximo días 22 y 25 de marzo, con participación de representantes de Albacete y otras localidades de Castilla-La Mancha.

LA VERDAD
ALBACETE

El congreso integra a dos grupos de trabajo fundamentales: el formado por las redes regionales de ciudades saludables de España, entre ellas la de Castilla-La Mancha, y otro en representación de las ciudades saludables y ecológicas de iberoamérica.

Ambas mesas debatirán especialmente acerca del impacto del desarrollo económico sobre el medio ambiente urbano y la relación entre ecología, salud y pobreza urbana; la resolución de conflictos y la implicación en esta labor de sectores tanto públicos como privados, así como las diferentes experiencias en la implantación de programas encaminados a tal fin.

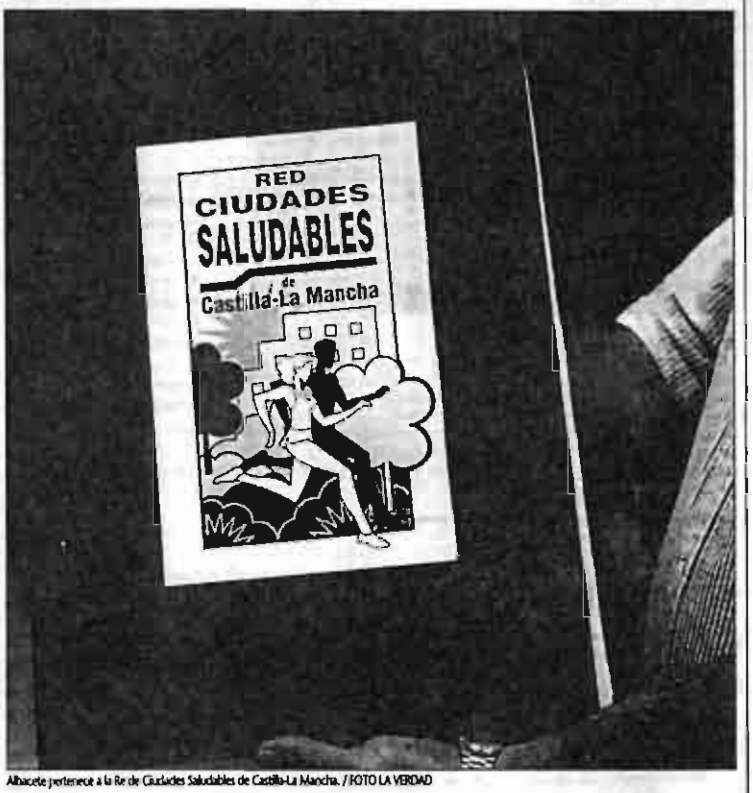

Albacete pertenece a la Re de Ciudades Saludables de Castilla-La Mancha. / FOTO LA VERDAD

Sesiones

También serán asuntos a estudiar las formas de trabajo conjunto de ciudades, gobiernos regionales y nacionales y la importancia de la coordinación y la cooperación internacional en el proceso de cambio hacia unos mejores niveles de vida en las ciudades.

Las jornadas, organizadas por la Organización Mundial de la Salud (OMS), la Organización para la Cooperación y el Desarrollo (OCDE) y el Ayuntamiento de Madrid, se estructurará en sesiones plenarias y contará además con detalles y exposiciones para el debate participativo.

Así, se exhibirán los últimos avances en las técnicas que interrelacionan ciudades, salud y ecología en tres mil metros cuadrados.

En el Congreso estarán representados la OMS y la OCDE, la Asociación Europea de Redes Nacinnales de Ciudades Saludables, las Redes Regionales de España y diversos municipios de Europa, América, Australia, Japóo y Nueva Zelanda.

Por parte de Castilla-La Mancha asistirán representantes de la Red Regional, así como coordinadores políticos y municipales de los ayuntamientos incorporados al programa.

Durante 1995 la Red de Ciudades Saludables de la región se ampliará hasta trece ciudades : Albacete, Almansa, Hellín, Villarrobledo, Ciudad Real, Puertollanno, Alcázar de San Juan, Tomellosu, Cuenca, Toledo, Talavera de la Reina, Jadraque y Azuqueca de Henares.

■ EDUCACION

La Asociación de Profesores de Francés organiza un ciclo de cine

Preparan unas jornadas sobre el diseño curricular

LA VERDAD
ALBACETE

La Asociación de Profesores de Francés de Albacete, Albagalia, ha programado para el presente curso una serie de actividades plurales, tales como teatro, en el mes de febrero, y sesiones de cine durante los días 22, 23, 29 y 30 de marzo, con la característica común de la lengua francesa como medio de expresión.

Asimismo, pretende organizar, durante el mes de mayo, unas jornadas en las que participarán diversos colectivos empresariales, docentes, institucionales, etc., con la finalidad de reflexionar y proponer proyectos sobre los perfiles de del diseño curricular educativo en Castilla-La Mancha.

El año pasado Albagalia llevó a cabo una experiencia con la organización y celebración de la Semana Cultural Francófona, lo que les motivó a facilitar su actual situación asociativa jurídica con el siguiente objetivo: canalizar y divulgar las necesidades culturales francófonas en los diferentes colectivos de la población de Albacete.

Albagalia no se dirige exclusivamente al ámbito docente, sino a todas las exigencias que la equipación, en el conocimiento de las diferentes lenguas de la Unión Europea, de todos los ciudadanos, en general, y de nuestros jóvenes, en especial, impone en los momentos actuales.

Los profesores de francés han formado una asociación. / FOTO LA VERDAD

Cartelera/Cines

ALBACETE

Capitol

LEYENDAS DE PASION

Brad Pitt, Anthony Hopkins

No recomendada para menores de 13 años

Pases: Laborables: 6,30 y 10
Sábados y festivos: 4,30 - 7,30 y 10,30

Candilejas 2

FREDA Y CAMILA

Jessica Tandy, Bridget Fonda
Recomendada para todos los públicos

Pases: 6,15 - 87,30 - 10,45

Carlos III

LOS HOMBRES SIEMPRE MIENTEN

Gabino Diego, Anabel Alonso
No recomendada para menores de 13 años

Pases: 5,30 - 8 y 10,30

Candilejas 1

CADENA PERPETUA

Tim Robbins, Morgan Freeman
No recomendada para menores de 18 años

Pases: 6,30 y 10

Goya

FORREST GUMP

Tom Hanks, Sally Field
Recomendada a todos los públicos

Pases: Laborables: 6,30 y 10
Sábados y festivos: 4,30 - 7,30 y 10,30

Palafox

TOM & VIV

William Dafoe, Miranda Richardson

No recomendada a menores de 13 años

Pases: 6,30 y 10,15

Cervantes

LA TABLA DE FLANDES

Kate Beckinsale, John Wood y Smead Cusack

No recomendada para menores de 18 años

Pases: 5,30 - 8 y 10,30

Biblioteca Digital de Albacete «Tomás Navarro Tomás»

Albacete
AL DIA

Denuncian el fuerte aumento de residuos sólidos urbanos

Según el Consorcio de Medio Ambiente en una década la provincia habrá creado 30.000 toneladas más al año de basuras • Albacete 'producirá' 88.500 para el 2004

Hellín y Almansa serán las poblaciones que más residuos sólidos produzcan dentro de diez años después de la capital, que en el año 2004 será una fábrica de 84.500 toneladas de basura anuales. El total de la provincia producirá dentro de una década 203.460 toneladas de residuos sólidos en doce meses, contra las 173.310 que se produjeron el pasado año según los estudios más recientes.

Los residuos sólidos serán desbordantes en el año 2004, pero ya suponen un grave problema. FOTO LA VERDAD

LA VERDAD
ALBACETE

Estos datos, apuntados por el Consorcio de Medio Ambiente, ponen de manifiesto la urgente necesidad que existe de preparar los medios y estrategias necesarios para que la basura no sea un problema sin solución en la provincia.

El Consorcio de Medio Ambiente ha mostrado su preocupación por las cifras de producción de residuos sólidos en la provincia de Albacete que, en un estudio reciente, pone de manifiesto que los albacetenses en el plazo de diez años vamos a producir unas treinta mil toneladas más al año de basuras. Los mayores crecimientos se darán en la capital, que pasará de los actuales 66.000 toneladas al año, a las 84.500 del 2004.

Otras poblaciones que destacan por sus cifras de residuos sólidos son Hellín, que actualmente crea 12.000 toneladas al año y que en una década pasará a las 14.000. Todavía es más preocupante el crecimiento de residuos en Almansa, que de los actuales 11.000 toneladas pasará a 14.000 en esa fecha.

Crecimiento negativo

Hay más cifras referidas a poblaciones albaceteñas que avalan esa preocupación del Consorcio. Villarrobledo ya crea 11.000 toneladas anuales y estará en las 13.000 en diez años, igualando a Hellín y Almansa. La Roda produce ahora 6.700 toneladas y pasará a las 8.100.

Sin embargo otras poblaciones tendrán un crecimiento negativo, posiblemente en base a la emigración y despoblación de la zona. Este es el caso de Montalvos que de las 60 toneladas al año actuales, bajará a 40. Fuensante de 210 a 200, Pétrola de 540 a 500, Alcadozo de 420 a 360, Ayna de 610 a 44, etc.

Estas cifras se basan fundamentalmente en el ratio de producción de basura de 1.2 kilogramos por habitante y día, que el estudio estima es el más adecuado para las zonas a examen. La labor a realizar supone una cuantiosa inversión de dinero en la provincia.

Una medida urgente será la del sellamiento de muchos de los actuales vertederos

También se van a reagrupar los municipios en zonas para conseguir una mayor eficacia

L.V.
ALBACETE

El Consorcio de Medio Ambiente de la provincia, que ha realizado el amplio estudio, señala que «establecidas las rutas y los sistemas de transporte hacia los puntos de eliminación, se estará en disposición de proceder al sellamiento de los actuales vertederos incontrolados y a la limpieza de los numerosos parajes utilizados como punto de vertido.

Esta actuación deberá ir acompañada de una normativa que permita al municipio solucionar cualquier transgresión de la misma. La colaboración ciudadana en actuaciones de limpieza de parajes y su posterior conservación resultan vitales y en ello las asociaciones juveniles, ecologistas, culturales, etc, juegan un papel primordial en colaboración con las corporaciones.

Entre los sistemas de tratamiento de residuos sólidos urbanos desarrollados a escala industrial y aceptados a nivel mundial, que se tendrían que aplicar en Albacete, destacan el vertido controlado con trituración o sin trituración, el compostaje –fermentación lenta y acelerada– incineración y reciclado. La elección del sistema más adecuado a cada caso concreto será en función de un conjunto de restricciones impositivas que determinen su viabilidad. Entre estas restricciones destacan la capacidad, demanda potencial de productos recuperables, impacto ambiental, características del emplazamiento, disponibilidad de espacio físico, razones económicas y climatología.

Agrupación de municipios

El Consorcio tiene prevista una reagrupación de municipios de la provincia de Albacete para dar solución al problema de los residuos sólidos.

Se dividiría la provincia en cinco zonas: Oeste, Sur, Centro, Norte y Este. Albacete capital quedaría englobada en la zona centro junto a Chinchilla, La Gineta, Barrax y Valdeganga, con una producción en esta zona de 5 toneladas diarias y unas 70.000 al año de residuos sólidos, siendo la que más produce por la capital, seguida de la zona Oeste en donde se incluyen todas las poblaciones de las Sierra del Segura y Alcaraz. Además de otras localidades cercanas a Ciudad Real como Munera, Osa de Montiel, etc, o de especial importancia como Villarrobledo y Minaya, entre otras.

Materia orgánica y plástico es lo que más producimos

El Plan director de Medio Ambiente para los municipios de la provincia de Albacete ha realizado un estudio sobre la composición de las basuras que producimos en la provincia, existiendo datos comparativos con el resto de las provincias españolas y entre las propias poblaciones más importantes de Albacete.

Su composición en materia orgánica es similar al resto de España, se afirma desde el consorcio.

En papel y cartón, plástico, vidrio y metales se está dentro del intervalo de la media nacional.

En textil es muy superior a la media y la madera inferior a la media. El resto es similar a los datos de España.

La materia orgánica supone en Albacete capital el 47,47% del total. Le sigue el plástico con un 10,58%, el textil con el 7,78% y el vidrio con el 7,25%, destaca también la presencia de papel en los residuos en una proporción del 6,56%.

Aparece también la madera, el cuero, las pilas y otros componentes. Todo ello se puede considerar normal y sin una grave toxicidad radiactiva.

Biblioteca Digital de Albacete «Tomás Navarro Tomás»

Indignación en Valencia por el retraso de las obras en la N-III

Zaplana considera una «vergüenza nacional» la situación y Lerma critica a Bono y Leguina

Los empresarios valencianos solicitan con «firmeza y urgencia» una solución definitiva

Valencia. **Javier Reigadas**

El atasco circulatorio y las retenciones de más de treinta kilómetros de longitud provocados el pasado lunes en la N-III en dirección a Madrid han indignado a las fuerzas políticas y empresariales valencianas, que piden una solución definitiva para la terminación de una autovía que debería estar ya acabada. Hasta el propio Juan Lerma ha vuelto a reivindicarlo, aunque su máximo oponente, Eduardo Zaplana, cree que su nueva posición se debe a una clara «estrategia electoral», consciente de que la carretera no se puede concluir antes del 28 de mayo. Todas los partidos políticos, incluido EU, piden «a gritos» una respuesta rápida.

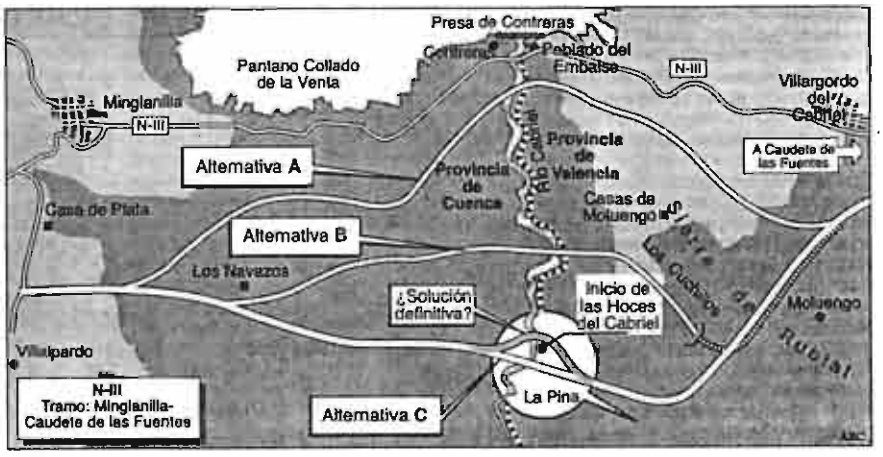

El presidente de la Generalidad Valenciana, Juan Lerma, pidió ayer una solución «urgente y rápida» para la autovía Valencia-Madrid que evite atascos como los que se produjeron el pasado lunes por la tarde en esta carretera y que se prolongaron durante nueve horas al existir más de treinta kilómetros de retenciones.

Juan Lerma lamentó los atascos que se produjeron el pasado lunes, festividad de San José, y criticó al presidente de la Comunidad autónoma de Madrid, Joaquín Leguina, por apoyar al de Castilla-La Mancha, José Bono, en esta polémica.

Tras afirmar que ha recibido numerosas quejas por los atascos del lunes, indicó que «se ha puesto en evidencia algo que veníamos diciendo hace mucho tiempo y lamentablemente hemos sido los únicos que hemos afirmado que la autovía Madrid-Valencia era una actuación prioritaria desde el punto de vista de toda España y no podía dejarse a merced de las actitudes de algunos».

El presidente de la Generalidad valenciana recordó que atascos y retenciones de decenas de kilómetros, como los que se produjeron el pasado lunes, ocurren sin embargo muchas veces a lo largo del año, «porque el tráfico entre Madrid y Valencia es evidente que no sólo no ha disminuido, sino que crece progresivamente todos los años».

Asimismo, el dirigente socialista señaló que «las soluciones que se han venido apuntando hasta el momento no son válidas y hay que hacer la autovía completa, no se puede dejar un tramo sin hacer, porque provoca los grandes atascos» y manifestó que «hay que buscar una solución rápida y urgente a todo el problema jurídico» planteado por alguna Comunidad autónoma y por los grupos ecologistas. Es un asunto que los tribunales deben resolver inmediatamente y que el Ministerio de Obras Públicas, Transportes y Medio Ambiente (MOPTMA) debe ponerse a ejecutar; espero que los tribunales resuelvan pronto y se pueda seguir adelante».

Este problema no va a menos, sino que por el contrario va a más y se debe actuar de «manera solidaria».

Para Juan Lerma, esta es una cuestión «que los tribunales deben de resolver de una manera inmediata y que el Ministerio de Obras Públicas, Transportes y Medio Ambiente debe ponerse a ejecutar».

El presidente valenciano explicó cuál es la situación actual de las obras. «Puedo decir para los ciudadanos que son usuarios de esa carretera que el tramo central, de alrededor de cien kilómetros, está debido en cuatro sectores, de los que tres están ya ejecutándose y sólo uno tiene el conflicto jurídico. Esos tres tramos irán entrando en servicio progresivamente, incluso alguno de ellos estará finalizado este año».

Vergüenza nacional

El tono molesto de Lerma se convierte en indignación cuando la reacción proviene del presidente regional del Partido Popular, Eduardo Zaplana, quien afirmó a este diario que «la situación es de vergüenza nacional, ya que la autovía entre Valencia y Madrid es una de las más importantes de España, no sólo desde el punto de vista del ciudadano, sino también del económico, por ser Valencia la salida natural de toda España en general, y de Madrid en concreto».

Eduardo Zaplana, quien recordó los sucesivos retrasos e incumplimientos de los socialistas para con las infraestructuras valencianas en el I Plan de Carreteras, Plan Puente y II Plan de Carreteras, destacó el papel jugado en el retraso de la finalización de la autovía las disputas internas del Partido Socialista.

«José Bono ha ganado la partida a Juan Lerma -aseguró- y tenemos una carretera esencial paralizada por cuestiones internas de su partido, y especialmente por la falta de reivindicación y presión de un dirigente, Juan Lerma, totalmente anodino y cómodo para el Gobierno central».

Estrategia electoral

Por último, Zaplana, ante la reivindicación de una solución «urgente y rápida» de Lerma ayer en Madrid, acusó al socialista de utilizar la autovía como «estrategia electoral, porque sabe que es imposible acabarla antes de las elecciones».

Por su parte, el presidente de la Confederación Empresarial Valenciana, José María Jiménez de Laiglesia, indicó a ABC al respecto que «estamos cansados de repetir hasta la saciedad que carecemos de las mínimas infraestructuras, no ya para ser una sociedad competitiva, sino simplemente para estar a la altura de lo que se le exige a un país en pleno fin de siglo».

En opinión del también dirigente de la patronal de la Comunidad valenciana, «mientras otros están ya pensando en las autopistas de la comunicación y en la última generación de tecnología aplicada a este terreno, nosotros aún tenemos que pedir casi de rodillas que terminen de una forma digna la vía principal de enlace con la capital del Estado. Y ya no dudamos de que cuando la autovía esté terminada será tarde y tendrá una capacidad insuficiente».

Jiménez de Laiglesia aseguró que «necesitamos con urgencia firmeza en las decisiones y no demoras injustificables envueltas en disquisiciones metafísicas, donde cada minuto que se pierda pone en peligro nuestras vidas y de nuestra economía».

En similares términos se expresó el presidente de la Cámara de Comercio de Valencia y de la Federación de Transportes de dicha provincia, Arturo Virosque, al indicar que la autovía «tiene que concluirse ya por los problemas de competitividad que provocan a las empresas valencianas». El presidente de la Cámara de Comercio de Valencia, se mostró rotundo al afirmar que que el término «mañana ya es tarde».

UV y EU

El diputado autonómico de Unión Valenciana, Filiberto Crespo, explicó que el atasco del pasado lunes «demuestra la ineficacia del ministro José Borrell y la nula capacidad reivindicatoria del presidente Lerma», y recordó que el próximo año la festividad de San José caerá en martes -1996 es año bisiesto- «y la autovía no estará terminada», esperando que para tal fecha «Borrell no sea ministro ni Lerma presidente de la Generalitat».

Por su parte, el representante de Esquerra Unida, Pedro Zamora, mostró su contrariedad porque la autovía Madrid-Valencia no esté terminada y volvió a reiterar la teoría de su coalición de que la comunicación entre esta Comunidad autónoma y la capital de España debe de realizarse «lo antes posible y con el menor costo medioambiental».

Biblioteca Digital de Albacete «Tomás Navarro Tomás»

Montados en un "bicicleto" y en un ambiente festivo agradecen a los albaceteños su participación en esta iniciativa

R que R 'convierte' en una fiesta lúdica la recogida de residuos

LT

A fin de agradecer la respuesta que los ciudadanos de Albacete están dando a la recogida selectiva de papel, vidrio, ropa y muebles que la empresa R que R está llevando a cabo en cuatro Barrios de la capital, en esta semana y coincidiendo con el día señalado para llevar a cabo esta actividad han montado un espectáculo lúdico y divertido en el que toman parte dos personas que montadas en un "bicicleto" y mediante un sistema de megafonía invitan a los albaceteños a participar en esta iniciativa promovida por el Ayuntamiento.

Según informó Julián García, miembro de R que R, esta "charanga", que se planteó como una alternativa al buzoneo de folletos y se llevó a cabo el lunes en el Barrio de San Pablo, ayer en Parque Sur y hoy se hará en el Polígono de San Antón y la Pajarita, comienza a moverse a las diez de la mañana para dirigirse a las doce al centro educativo del Barrio en cuestión, punto a partir del cual y por espacio de dos horas recorrerán diferentes calles hablando con la gente y repartiendo pegatinas, folletos y material diverso.

Como se recordará esta experiencia comenzó como piloto en los Barrios de San Pablo y Parque Sur, extendiéndose en octubre del año pasado al Polígono de San Antón y a La Pajarita.

Es el lunes por la noche el día designado para le recogida de vidrio, papel y ropa en San Pablo, el miércoles en Parque Sur y el jueves en San Antón y La Pajarita. Si lo que se quiere es que se retiren muebles los interesados deben llamar al teléfono 521205 para determinar la hora concreta en la que se los lleven.

Pero al margen de este programa, R que R el primer día de la semana por la mañana se dirige a los principales centros generadores de vidrio, como bares y otros establecimientos, será el martes y el miércoles cuando vayan a los generadores de papel y el cartón (tiendas y grandes superficies comerciales) y finalmente el viernes se centrarán en la recogida de voluminosos, explicó el miembro de R que R, Julián García, quien destacó el asentamiento cada vez mayor que ha ido adquiriendo esta recogida cuya principal finalidad es el aprovechamiento y el reciclaje de los residuos urbanos que se generan.

El lunes estuvieron en San Pablo, ayer en Parque Sur y hoy estarán en el Polígono de San Antón y La Pajarita. J.M.

MILES DE PERSONAS
SE VAN SIN PAGAR DE NUESTROS
CONCESIONARIOS

Sin pagar la mano de obra. Sin pagar las piezas. Sin pagar los cambios de aceite. Ni los cambios de filtros. Ni el primer juego de neumáticos. Ni siquiera el primer cambio de las pastillas de freno. Ahora cuando compre un Toyota Carina E además de 3 años de garantía

tendrá el Mantenimiento Oficial Gratis durante los primeros 30.000 Km. o 1 año.

AUTOALBA: Avda. Cronista Mateo y Soto, 12-14. Tel: 21 85 04 (Albacete)

TOYOTA CARINA E desde 2.495.800 ptas.
(Incluye IVA, Impuesto de Matriculación y Transporte - 4p XLi)

SENTIR TOYOTA

Promoción válida desde el 1 de Marzo hasta el 31 de Mayo para vehículos en stock.

Biblioteca Digital de Albacete «Tomás Navarro Tomás»

Albacete
AL DIA

El campo albacetense responde al Plan de Reforestación 1995

En la provincia se han registrado 432 peticiones a los programas de la Junta, que suponen un total de diez mil hectáreas a reforestar • La acción influirá positivamente en la cubierta vegetal

El campo albaceteño ha dado una respuesta positiva al Programa de Reforestación y a la orden por la que se regulan las ayudas para acciones de desarrollo y ordenación de los bosques en zonas rurales. Entre los dos planes -promovidos por la Junta de Comunidades de Castilla-La Mancha- ha habido 432 peticiones, lo que, según el delegado provincial de Agricultura, Antonio Mompó, supone más de diez mil hectáreas.

ANGEL CUEVAS
ALBACETE

«Como delegado de Agricultura estoy satisfecho de la respuesta dada por los ciudadanos en general y los agricultores en particular a estos programas», dijo Antonio Mompó. «Los han visto muy bien -añadió-. Creo que a medio o largo plazo van a influir positivamente, mejorando la cubierta vegetal y, lógicamente, nuestros bosques. Además, muchos agricultores van a obtener una renta complementaria (dado que los terrenos que normalmente se reforestan para otros cultivos no tendrían la renta que van a percibir), sobre todo los agricultores a título principal por la prima compensatoria de la reforestación».

Incluido dentro del Plan de Conservación del Medio Natural, el Programa de Reforestación contempla una actuación en Castilla-La Mancha, en el período comprendido entre 1993 y 1997, de 132.000 hectáreas, lo que supone un coste total de 84.000 millones de pesetas y la creación de 3.500.000 jornales.

Tercer año

«Las previsiones que teníamos en Albacete se están cumpliendo -subrayó el delegado provincial de Agricultura-. Con éste es el tercer año que se desarrolla el Programa de Reforestación. El primer año, 1993, hubo 2.394 hectáreas solicitadas y aprobadas y en 1994, un total de 7.525. Este año, entre el Plan de Reforestación y la Orden por la que se regulan las ayudas para acciones de desarrollo y ordenación de los bosques en zonas rurales, ha habido 432 peticiones, que suponen más de diez mil hectáreas. Se ha superado el número de peticiones del año pasado, que fueron 364, si bien no se incluía la orden sobre acciones de desarrollo». Mompó precisó que el 80 por ciento de las 432 peticiones pertenecen al Programa de Reforestación.

El número de peticiones, entre las dos órdenes, ha sido mayor este año que el anterior, a pesar de que las condiciones climatológicas no son las más adecuadas para realizar las plantaciones. «Debido a la climatología adversa por la falta de pluviometría, nos han pedido prórroga porque no tenían las condiciones óptimas para realizar la plantación -señaló Antonio Mompó-. Lógicamente se la estamos concediendo. Lo que nos han solicitado en este período lo plantarán en el otoño-invierno del año que viene».

Por lo que respecta a la orden sobre ayudas para acciones de desarrollo, han pedido subvenciones para tratamiento selvícolas, reforestación de terrenos incendiados, mantenimiento de caminos, construcción de cortafuegos, construcción de puntos de agua, tratamientos contra plagas y construcción y adecuación de viveros, según datos del propio delegado provincial de Agricultura.

El paisaje de la provincia cambiará con el programa de reforestación. / FOTO LA VERDAD

SUPERFICIE A REFORESTAR EN LA PROVINCIA

AÑO	HECTAREAS SOLICITADAS Y APROBADAS
1993	2.394
1994	7.525
1995	10.000*

*Entre el Programa de Reforestación y la Orden por la que se regulan las ayudas para las acciones de desarrollo y ordenación de los bosques en zonas rurales.

Cambiará la fisonomía de nuestro paisaje

El delegado provincial de Agricultura y Medio Ambiente de Albacete, Antonio Mompó, recuerda que el Programa de Reforestación tiene tres primas: una es la de plantación, otra la de conservación durante cinco años a partir del segundo y la tercera la compensatoria, en función de las condiciones que cumpla el peticionario. Además, si éste se asocia, la prima se incrementa en un 10%.

A la pregunta de si con este programa cambiará la agricultura de la provincia, Mompó responde: «No tan superficies todavía que puedan cambiar la agricultura, pero sí pueden cambiar un poco la fisonomía de nuestro paisaje. Dentro de poco tiempo vamos a ver un mosaico de parcelas de las especies que se están plantando, sobre todo encina y pino, que repoblarán nuestro paisaje, fundamentalmente en las zonas más áridas y llanas de nuestra provincia y, sobre todo, más desprotegidas de árboles superiores como son los citados, con lo cual se favorecerá tanto la vida silvestre (porque muchas especies se podrán proteger en estos ecosistemas que se están creando) como la riqueza cinegética». Señala el delegado provincial que hay muchos cotos en la provincia de Albacete que para favorecer a la perdiz y al conejo han hecho pequeños bosques y han aprovechado la piedra para levantar majanos. «Esto mejorará los hábitats de las especies silvestres y cinegéticas», insiste el titular del departamento provincial de Agricultura.

En el Programa de Reforestación hay otro aspecto social muy importante, a juicio de Mompó: «la cantidad de jornales que están creando en el medio rural, con lo cual se diversifica el trabajo con una actividad que era muy escasa en muchas de las zonas». Los objetivos fundamentales del Programa de Reforestación son: recuperar la cubierta vegetal con especies autóctonas; luchar contra la erosión y desertización; ofrecer una alternativa rentable a los suelos agrícolas marginales y el desarrollo de la forestación con el asesoramiento y bajo la supervisión técnica de la Consejería.

Biblioteca Digital de Albacete «Tomás Navarro Tomás»

■ ACCION SOCIAL

Piden la creación de un fondo de pensiones para mujeres separadas

La coalición IU hizo balance de sus 1.700 iniciativas políticas en los últimos 4 años

La coalición IU hizo ayer balance de sus 1.700 iniciativas políticas, plasmadas en su labor parlamentaria, principalmente a nivel regional. Destacan algunos proyectos como la creación de un fondo de pensiones para mujeres separadas, una acción decidida en defensa del medio ambiente y un trabajo de apoyo a los movimientos de solidaridad. Ello unido al trabajo parlamentario de control del gobierno regional y apertura de las Cortes a la sociedad.

Miembros de IU explicaron las iniciativas realizadas en los últimos cuatro años. FOTO PODIO

LA VERDAD
ALBACETE

Con un total de 1.700 iniciativas parlamentarias regional se presentó ayer IU para hacer balance de la gestión realizada durante los últimos cuatro años.

El parlamentario regional José Molina señaló que esta acción se había dirigido en tres direcciones: control de la gestión del gobierno autonómico –lo que señaló no había podido ser en la medida deseada por la falta de colaboración del propio ejecutivo regional- creación de un estilo diferente en las Cortes, rompiendo el cerco de las mismas hacia la sociedad y dando entrada en las mismas a diversos colectivos para que se dejaran oír, y finalmente el cumplir en la medida de lo posible el propio programa de la coalición.

Mujeres separadas

Se entró en detalles sobre las iniciativas realizadas. En este sentido Mari Carmen Valmorisco Martín hizo referencia al proyecto de creación de un fondo de pensiones para ayudar a mujeres separadas con problemas, iniciativa que estaba siendo objeto de empeño para que se materializase. Otros temas apoyados por IU había sido, revisión de aparcamientos de tenes con mercancías peligrosas, apoyo a los conservatorios en Albacete, creación de hospitales en Almansa y Villarrobledo, etc.

Por su parte José Eduardo Martínez Valero destacaba el esfuerzo realizado en la petición de indultos para inmigrantes, intervención en el problema de Etnacar y la estación de autobuses, remodelación de la red de agua potable en la capital, etc.

Ramón Sotos señalaba en este aspecto como temas a destacar en la defensa del medio ambiente los de la laguna de Pétrola, Ojos de Villaverde, vertedero de La Rambla, Zonta, intervención decidida en defensa de las Hoces del Río Cabriel, tratamiento de residuos sólidos urbanos, Lagunas de Ruidera y equipos depuradores, entre otras.

■ UNIVERSIDAD

Medio centenar de personas en las Jornadas de Derecho del Consumo

Los trabajos sobre el tema se prolongarán hasta mañana miércoles

L.V.
ALBACETE

Los derechos del consumidor es un tema de actualidad en todo momento y que ya ha sido tratado por diversas asociaciones albacetenses en el objetivo común de las mismas de formar e informar a los ciudadanos sobre este tema básico. La directora general de Consumo, Mercedes Esteban, inaugura precisamente hoy un seminario sobre Derecho del Consumo.

Este seminario tendrá lugar en Albacete a lo largo de hoy y mañana miércoles, teniendo como escenario para su desarrollo dependencias de la facultad de derecho del campus de Albacete.

Este seminario contará con cincuenta participantes, abordando en sus sesiones de trabajo toda la problemática relacionada con la defensa jurídica del consumidor en sus diferentes perfiles.

La inauguración será a las diez de esta mañana y al acto asistirán también el delegado provincial de Sanidad, José Luis Beltrán, y el jefe del servicio de consumo de Albacete, Fernando Fernández.

Por su parte la directora general de Consumo de la Junta de Comunidades, desplazada a Albacete para esta ocasión del seminario en el campus de Albacete, visitará esta tarde las oficinas municipales de información al consumidor de las poblaciones de Villamalea y Casas Ibáñez.

■ AGRICULTURA

Los ganaderos denuncian la falta de higiene en la leche de oveja manchega

Exigen la pronta puesta en marcha de un laboratorio interprofesional

LA VERDAD
ALBACETE

Fotos de laboratorio de control LA VERDAD

Los ganaderos asociados por Asaja, unos setecientos, que fueron convocados por esta organización a las tres jornadas técnicas que han tenido lugar en la Feria del Queso Manchego, con una amplia participación de afiliados albacetenses, han decidido reclamar de forma urgente la creación inmediata de un laboratorio interprofesional.

Se adelanta que, a pesar de la alta calidad nutricional de la leche de oveja manchega, se sigue dando una gran deficiencia en materia de higiene, aunque esto no es sólo por culpa de los ganaderos, sino que en la pérdida de calidad de este producto en el transporte, en torno a un 30% de pérdida, tiene gran parte de culpa el sector industrial.

Asaja ha informado que considera imprescindible la inmediata puesta en marcha de un laboratorio interprofesional que, desde la neutralidad, establezca la calidad de la leche, pero –dice- no está dispuesta a aceptar que este salga exclusivamente del bolsillo de los ganaderos. La Organización Agraria exige que desde la administración regional se pongan los medios económicos y no sólo técnicos para ahorrar.

Asaja cree que es necesaria la denominación específica del queso manchego.

AVISO

Con el objeto de mejorar la calidad del servicio eléctrico, estamos realizando trabajos en nuestras instalaciones. Por ese motivo, nos vemos obligados a interrumpir temporalmente el suministro en LETUR:

Día 5 de abril de 1995

CT LOS PRADOS
CT ARGUELLITE

De 10 a 12h.

Durante el tiempo señalado les recomendados que, por seguridad, guarden las mismas precauciones que cuando el suministro no está interrumpido, dado que las líneas eléctricas se encuentran en tensión a todos los efectos.

Rogamos a nuestros clientes afectados disculpen las molestias, agradeciéndoles de antemano su colaboración.

Albacete, abril de 1995

IBERDROLA, S. A.

Biblioteca Digital de Albacete «Tomás Navarro Tomás»

■ POLITICA

Los eurodiputados españoles, contra el dictamen del Parlamento sobre la Reforma del vino

No recoge las enmiendas presentadas por ellos

LA VERDAD
ALBACETE

Los eurodiputados españoles se opusieron ayer al dictamen del Parlamento Europeo sobre la propuesta de reforma del mercado vinícola que presentó la Comisión Europea. El dictamen parlamentario modifica en muchos aspectos dicha propuesta, que en España podría significar la desaparición de 320.000 hectáreas de viñedo, pero no recoge las enmiendas fundamentales presentadas por los eurodiputados españoles.

La opinión de la Eurocámara, que se aprobó por mayoría, es necesaria para que los ministros de Agricultura de la Unión Europea (UE) adopten la decisión final sobre la reforma del sector, pero las 110 enmiendas introducidas no son vinculantes.

El dictamen, elaborado por el socialista italiano Giulio Fantuzzi, contesta el análisis de la Comisión Europea, que propone reducir la producción media de la UE entre 1989 y 1993 de 186,5 millones de hectólitros a 154 millones.

Sin embargo, asume gran parte de los principios de la propuesta de la Comisión Europea para lograr ese recorte, al tiempo que pide una reforma más flexible para evitar que la reducción de la producción sea traumática para algunas regiones.

Ayudas

Los eurodiputados españoles votaron en contra al considerar que la propuesta se opone frontalmente a los principios utilizados para reformar otros sectores agrícolas.

Las ayudas no se financian en su totalidad desde Bruselas, la reducción de los excedentes se realiza país por país y no de forma global, y se autorizan medidas como la chaptalización o enriquecimiento del vino con sacarosa para que alcance los debidos niveles de contenido alcohólico, que aumentan a largo plazo la producción. A pesar de ello, al Comisión Europea insiste en reformar un sector que según sus datos cuenta con 40 millones de hectólitros de excedentes y recortar así el gasto del presupuesto comunitario, a pesar de que sólo representa el 0,06 por ciento.

El dictamen del PE consagra estas y otras medidas que ya han sido rechazadas por los productores, el Parlamento y el Gobierno español.

El arranque de viñedo se mantiene en la potencia parlamentaria como pilar de la reforma, al ser la única medida que se financiará en su totalidad con presupuesto de Bruselas.

Las ayudas al arranque podrían suponer en España la desaparición de amplias zonas de viñedo, que corrían el riesgo de quedar desertificadas, sobre todo en Castilla-La Mancha, al no existir cultivos alternativos.

Los Candidatos/SANCHEZ ROBLES

Francisco Tierraseca Galdón ✔IU

Profesor de Formación Profesional

«Integraremos el transporte en bici en el tráfico urbano»

«Llevamos en nuestro programa un completo plan de carriles en la ciudad»

Francisco Tierraseca Galdón, candidato en la lista de Izquierda Unida en el número cuatro, manifiesta que una de las cuestiones que tendrán especialmente en cuenta en el programa municipal que están redactando es la relacionada con el medio ambiente en el entorno ciudadano.

Francisco Tierraseca Galdón, candidato de Izquierda Unida/ FOTO MANUEL PODIO

Francisco Tierraseca, candidato de Izquierda Unida al Ayuntamiento, tiene intención de trabajar en el área del medio ambiente

–Trabajo como responsable provincial de medio ambiente y el trabajo que podría desempeñar es en lo relacionado con esta cuestión y también con residuos sólidos urbanos y tráfico, que son los pilares fundamentales de la política municipal

–¿Qué ideas tiene a nivel general en esta dirección?

–Desde una perspectiva global entedemos que el ámbito del emdio ambiente no sólo se refiere a lo que sea conservación de espacios naturales que tenemos en el municipio, sino que se centra en lo que llamamos calidad ambiental en el caso urbano, que es algo fundamental y al mismo tiempo todo lo que es la movilidad dentro de lo que es la ciudad en sí misma, atendiendo a los espacios necesarios para los automóviles, pero sin menospreciar el derecho de los peatones a pasear, utilizar otros medios de transporte como puede ser la bicicleta o el transporte público.

Proyectos

–¿Qué propuesta genérica harán en esta dirección?

–Una concreta es la elaboración de un plan de residuos sólidos urbanos, encauzado a la reducción de residuos y una política de reciclaje y recogida selectiva de basuras. Hay experiencias ya en bastantes ciudades en las que se han llevado a cabo. El caso más positivo se ha dado en Navarra y es una experiencia que ha llegado ya el momento de afrontarlo.

–¿No se ha hecho adecuadamente?

–El Ayuntamiento se ha dedicado a hacer campañas por barrios experimentales que nos ha venido bien para conocer la disponibilidad de la población en este aspecto.

Tráfico

–¿Qué piensan hacer en los aspectos relacionados con el tráfico en su programa municipal?

–Pensamos que ha llegado el momento de utilizar la bicicleta, pero no como un medio subordinado al automóvil. Llevaremos en nuestro programa la realización de un plan de carriles-bicis en la ciudad. Queremos integrar el transporte en bicicleta en el tráfico.

–¿Cree que esta cuestión será popular?

–Tal vez no exista una excesiva concienciación ciudadana en estos aspectos, pero consideramos que es un hecho muy necesario y que poco a poco los ciudadanos se irán dando cuenta de esta necesidad en una ciudad de las características de Albacete.

> *Pensamos que es preciso hacer un proyecto en Albacete de recogida selectiva de basuras y de su tratamiento*

«El urbanismo hay que subordinarlo al medio ambiente»

Francisco Tierraseca Galdón es profesor técnico de Formación Profesional en la especialidad de delineación. Tiene 29 años.

Comenta que Izquierda Unida contempla la posibilidad de realizar un plan sobre transporte urbano directamente vinculado con las bicicletas, «pero contando con todas las organizaciones sociales más o menos inmiscuidas en este asunto. Hay que abrir un debate a fondo sobre la necesidad de peatonalizar zonas importantes de la ciudad, no sólo en el centro de ella, sino también que afecte a otros barrios. Tendrá que haber una conexión entre los barrios y el centro de la ciudad, haciendo lo que llamamos paseos verdes para poder venir desde barios periféricos a la ciudad, sin necesidad de encontrarnos con obstáculos».

Piensa que «es preciso solucionar el caos creado por una dinámica de utilización del coche como algo imprescindible».

Sobre el urbanismo, señaló «que hay que subordinarlo al medio ambiente y no al revés. Es la nuestra una concepción nueva».

La Papela

★ EN EL PLENO de la Diputación celebrado ayer mañana, flotaba cierto tufillo de despedida. No es el último pleno y al menos habrá dos más antes de que se llegue al 28-M. Sin embargo los señores diputados se miraban con cierta nostalgia y también con su inevitable ironía y sin atreverse a decir lo que estaban pensando algunos. Ya saben: «ese sillón no lo vuelves a catar». O «ahí no pondrás tú el trasero».

★ LOS GRUPOS municipales tienen abiertas de par en par sus puertas a quienes desean contactar con ellos. Lo que antes podía suponer problemas de agenda, ahora se convierte en alfombras caídas. Y los hay que se aprovechan de esta buena disposición. En ese sentido hay que reconocer la habilidad de los promotores de viviendas, que están navegando a bailovento a toda vela.

★ EL CONSEJERO de Obras Públicas brindó durante su última visita a Albacete una auténtica oportunidad a los candidatos municipales, que deberían haber ido a la rueda de prensa y enterarse de cuanto cosas sobre los problemas de la vivienda, tan conectados con los Ayuntamientos. El alcalde que *venda* en Albacete apropiadamente un buen programa municipal para la adquisición de un piso tiene el triunfo asegurado.

★ EL CALENDARIO de candidatos y equipos de apoyo podía sufrir un parón importante y casi inevitable a partir de hoy viernes y prácticamente durante siete días a causa de las fiestas de la Semana Santa, especialmente por lo que se refiere a visitas de líderes nacionales. Pero el atasco se va a producir a partir de mediados de abril, con nombres de primera página.

★ LA FOTO DE FELIPE González hombro con hombro con la candidata socialista Matilde Valentinpuede suponer el mejor respaldo que la posible alcaldesa habría recibido de su partido. Todos se preguntan: ¿conn se gestó la foto? ¿fue casualidad? ¿hubo por medio algún hombre *bueno*?

★ LA RESPUESTA DEL PP a la campaña de imagen de la Valentín puede ser la foto de Juan Garrido jugando a los bolos con Aznar. Y la de la coalición Izquierda Unida mostrando a Anguita y José Eduardo Martínez Valero recogiendo aceitunas en Onrur, por ejemplo.

★ LA REALIDAD de la fiesta se impone: políticos, candidatos y todo el que pueda, está escapándose en estos momentos, algunos hasta el lunes, otros hasta el otro lunes, el de Pascua. «Si preguntan, que he salido un momento». Un momento de varios días. Y es que hay ciertos momentos que valen lo suyo.

Biblioteca Digital de Albacete «Tomás Navarro Tomás»

Varapalo de la Audiencia Nacional a Bono: rechaza que las obras de la autovía sean suspendidas

La Junta confía en que la protección de las hoces del Cabriel paralice los trabajos

Madrid. Ep

La Audiencia Nacional ha dictado un auto según el cual las obras de la autovía Madrid-Valencia a su paso por las Hoces del Cabriel no serán suspendidas de forma cautelar, como pretendía la Junta de Castilla-La Mancha, a traves de la solicitud de proteger la zona, y varios grupos ecologistas de la región. Dicho auto afirma que en su decisión han tratado de armonizar varios intereses, como son el económico, la mejora de la red viaria y la protección del medio ambiente.

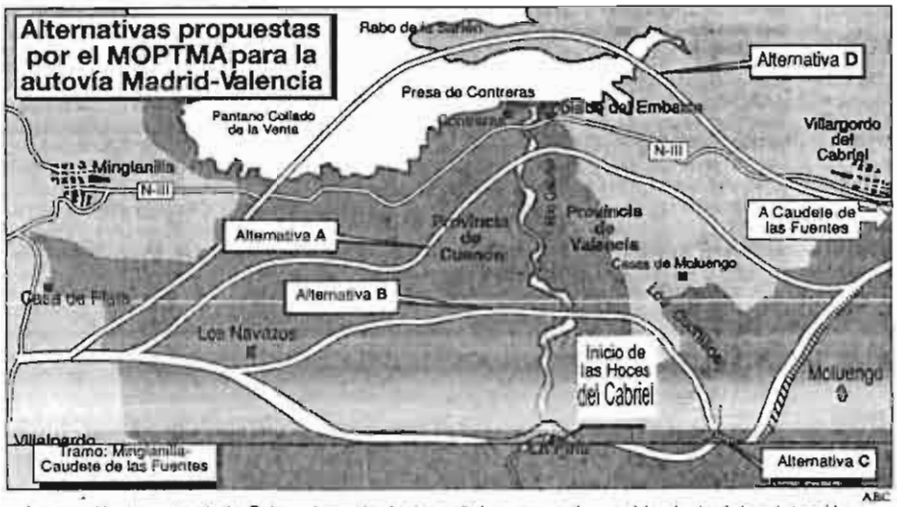

La sección primera de la Sala de lo Contencioso-Administrativo de la Audiencia Nacional ha dictado un auto, al que ha tenido acceso Europa Press, por el que se descarta suspender provisionalmente la ejecución de las obras de la autovía Madrid-Valencia en el tramo comprendido entre las localidades de Minglanilla (Cuenca) y Caudete de las Fuentes (Valencia), en la zona de las hoces del río Cabriel. Los magistrados de la Sala consideran que con su decisión se ha intentado armonizar una serie de intereses, «como son el interés en la mejora de la red viana, el interés medioambiental y el interés económico». Esta resolución ha sido adoptada, añade el auto, «sin perjuicio de que, como se trata de una medida cautelar, si existieran o sobrevinieran razones o elementos que determinen la procedencia de un cambio, debidamente justificado, pudiera originar un cambio de criterio.

Plan de protección

Por su parte, la Junta de Castilla-La Mancha remitió ayer un comunicado en el cual puntualiza que el Plan de Ordenación de los Recursos Naturales de la zona del Cabriel, cuyo trámite inició la Consejería de Agricultura y Medio Ambiente el pasado 16 de septiembre, «impide por Ley la realización de actos que supongan una transformación sensible» de la zona, por lo que las obras en dicho paraje atentarían contra la Ley 4/89 de Espacios naturales Protegidos. Esta Ley, según subraya la Junta, señala en su artículo 7que «iniciado el procedimiento de aprobación del plan y hasta que éste se produzca no podrá otorgarse ninguna autorización, licencia o concesión que habilite para la realización de actos de transformación de la realidad física y biológica sin informe favorable de la Administración actuante», en este caso el Gobierno de Castilla-La Mancha. El Gobierno de Castilla-La Mancha, así como varias organizaciones ecologistas y otras instituciones se han opuesto desde el principio al trazado C, que pasa junto a las hoces del Cabriel.

Mansilla insiste en que el PP debe presentar el aval para cobrar

Toledo. **D. T.**

El secretario primero de las Cortes, el socialista Mario Mansilla, insistió ayer en que para que el Grupo Popular cobre las subvenciones del Parlamento que les adeudan desde 1993 deberá presentar ante el Tribunal Superior de Justicia un aval por valor de 198 millones de pesetas y justificar su contabilidad. Mansilla asegura, a pesar del auto de este Tribunal, que las Cortes no están obligadas a liberar ninguna cantidad de manera inmediata.

Por su parte, el portavoz del Grupo Parlamentario Popular, Jesús García Cobacho, presentó ayer ante la Mesa de las Cortes de Castilla-La Mancha un escrito informando del auto del Tribunal Superior de Justicia, por el que se desestima el recurso de súplica interpuesto y se ordena entregar al PP las suovenciones a que tenga derecho por los ejercicios de 1993 hasta la fecha en aquellas cantidades. Cobacho solicita que «de manera inmediata se proceda a la liquidación de la cantidad a entregar al Grupo Popular sin necesidad de prestar caución y que se proceda de manera inmediata a su ingreso».

IU: la Junta hace publicidad descarada del PSOE con el último número de la revista «Castilla-La Mancha»

Albacete. **Emilio Fernández**

Lo único que parece faltarle al último número de la revista «Castilla-la Mancha», editada por la Junta, es advertir que cualquier parecido con la realidad as pura coincidencia, según el candidato a la presidencia del gobierno regional por IU, José Molina,.

Molina arrancó con una denuncia del uso de fondos públicos en publicidad descarada a favor del PSOE la presentación de los candidatos de su formación a las Cortes de Toledo. Junto a él, se encontraban destacados integrantes de la lista por Albacete, como Ramón Sotos, María del Carmen Valmorisco, la médico Lourdes Saez, o la abogada Encarna Tarancón, mientras anunciaba que publicaciones como dicha revista son una magnífica orientación para IU.

«No deja de ser curioso que en sus páginas se proclame que todo está claro, mientras hay un síndico de cuentas que no paga a Hacienda, o cuando ayer mismo el Tribunal Superior de Justicia le ha dado una verdadera bofetada al PSOE», señaló como ejemplo de los principales titulares de una publicación cuyo coste, al margen de los anuncios de empresas públicas, asciende a 25 millones de pesetas. Pero Molina destacó más «pifias» en casi todos los artículos.

Como ejemplos, señaló «El Agua Vuelve a su Cauce», mientras los tribunales han rechazado un recurso de la Junta contra los trasvases, o afirmar que «Castilla-La Mancha se impone a las tesis alemanas» cuando el Parlamento Europeo ignora todas y cada una de las enmiendas españolas a la OCM del vino y compromete el futuro de 20.000 puestos de trabajo y más de millón y medio de jornales en la región vinculados al sector vinícola. «En la página 32 se habla de crear empleo, cuando desde que Bono está de presidente hay 40.000 parados más, en la 35 de apoyo a la industria, mientras se han perdido 1.600 empleos industriales», indicó.

En cuanto a la cultura, el diputado de IU explicó que, en efecto, es cierto que se gastaron 300 millones en actuaciones culturales de primera fila, pero ni una sola peseta de tal cantidad se destinó a grupos artísticos de la región. Otras cifras que siguen sin cuadrar a Molina serían proclamar ayudas a las mujeres empresarias, frente a 13.500 mujeres en paro, hablar de «edad de oro» de la Tercera Edad, mientras la pensión media apenas llega a las 56.000 pesetas.

«También llama la atención la defensa del medio natural, mientras Borrell advierte que nos podemos quedar sin agua», al tiempo que señalaba una de las fotos publicadas y se preguntaba donde podía existir un lago de montaña junto a alturas con nieves perpetuas en la actual situación climática.

Biblioteca Digital de Albacete «Tomás Navarro Tomás»

Tribuna Abierta

Economía

Lunes, 10 de Abril de 1995

Empresa y medio ambiente (I)

(*) JUAN J. JIMENEZ

Este artículo es una reflexión sobre el papel de las empresas, como agentes integrantes del sistema socio–económico, en la necesaria función de conservación y protección del medio ambiente.

Si bien las preocupaciones por temas de deterioro medioambiental se van configurando cada vez más como una serie de medidas y actividades concretas dentro de la estrategia empresarial. Debemos matizar no obstante, que llevar a cabo dichas acciones supone un coste en muchos casos difícilmente soportable –sobre todo en lo que se refiere al tejido empresarial español, fundamentalmente compuesto por PYMES–, en comparación con el beneficio inmediato que puede derivarse de tales medidas.

Se hace imprescindible una intervención del poder público mediante una política medioambiental efectiva directa y sobre todo, dentro de nuestra línea de análisis, de ayuda y apoyo a acciones y proyectos de la empresa privada. En este apartado merece especial mención la política medioambiental de la Unión Europea y sus posibles influencias sobre la dinámica empresarial europea y española.

Referirse a los conceptos de empresa y medio ambiente y tratar de relacionar ambas cuestiones circunscribiéndonos a cuál es, en nuestra opinión, la situación de este binomio en el caso de nuestro país, supone un considerable esfuerzo de síntesis. Máxime si tenemos en cuenta la variedad de enfoques que el tema ofrece, la diversidad de agentes implicados y, en suma, la complejidad y confusión todavía reinante en una cuestión de esta magnitud.

Podemos abordarlo desde cualquiera de estos enfoques: económico, tecnológico ó socio–cultural, resaltando las obvias interrelaciones entre estas perspectivas. Podríamos reducir nuestro planteamiento a una mera cuestión económica, buscando las interdependencias entre economía y ecología; podríamos plantear cómo es posible resolver gran parte de los problemas suscitados gracias a la aplicación de nuevas tecnologías, limitando nuevamente el problema a sus fundamentos económicos; y, por último, podríamos reducir aquella cuestión económica a pautas de comportamiento socio–cultural de los individuos y de la sociedad en su conjunto.

La primera cuestión a plantear es el por qué de la importancia de los temas de medio ambiente en las sociedades consideradas más avanzadas. La respuesta es obvia para todos aquellos estudiosos que desde el mundo de la economía, la sociología y otras ciencias afines estudian los fenómenos sociales. Conforme una sociedad avanza en grados de bienestar y, gracias al desarrollo técnico–económico, asegura aquellas necesidades más elementales, al generalizarse la disponibilidad, el uso y el consumo de bienes básicos, se plantea cuestiones relacionadas con su propia calidad de vida.

Así, si durante los periodos de desarrollo socio–económico se emplean desmesuradamente los bienes naturales disponibles, en la creencia de que son ilimitados, cuando se alcanzan altos niveles de desarrollo, las transformaciones que la actuación del ser humano ha causado en el medio ambiente son palpables, siendo entonces cuando se evidencia lo limitado de los recursos naturales del aire, del agua y del suelo. Esa toma de conciencia se manifiesta en las necesidades, comportamientos y exigencias de los ciudadanos, afectando sus conductas en demanda de una mayor calidad de vida frente a todos aquellos agentes responsables del deterioro del medio ambiente y de velar por su preservación. Se llega a un punto en el que el progresivo deterioro medioambiental ya no se percibe como un mayor desarrollo, sino como una pérdida de nivel de vida (contaminación, concentración demográfica, ...). Desde ese momento el medio ambiente, tradicionalmente concebido como una fuente ilimitada de recursos libres, pasa a ser considerado como una fuente de bienes limitados (escasos) que pertenecen a la comunidad y cuyo creciente valor plantea problemas de asignación que escapan a los mecanismos tradicionales del mercado, siendo necesaria al intervención pública de los mismos.

> Se hace imprescindible una intervención del poder público mediante una política medioambiental efectiva directa

A partir de esta consideración (la concienciación de que el medio ambiente en su estado originario es un bien escaso), los ciudadanos presionan socialmente al resto de agentes implicados.

¿Qué papel juegan las empresas dentro de este planteamiento? Cualquier manual básico de Economía nos aclarará esta cuestión de un modo muy elemental, la empresa es definida como unidad económica de producción, lo cual significa que es precisamente esta institución económica la encargada de tomar bienes naturales, transformarlos aplicando determinada tecnología y generar unos productos aptos para el consumo. Es en estos procesos económicos de producción cuando la empresa (industria) actúa modificando el entorno natural, tomando aquellos bienes (factores productivos) que le son necesarios, transformándolos mediante una serie de procedimientos que modifican las características básicas de aquéllos y de los cuales se obtienen los productos finales, que ofrece al mercado, y una serie de residuos que también devuelve al entorno como desechos.

Siguiendo esta cadena, los productos obtenidos son utilizados por unos consumidores finales, como consecuencia de tales procesos de consumo se satisfacen determinadas necesidades humanas y se generan igualmente desechos. Pero cuando el ciudadano se plantea asignar responsabilidades por el deterioro que sufre el medio ambiente por tales procesos de producción y consumo, comúnmente olvidada su propia participación directa en los mismos y dirige su mirada culpabilizadora a las empresas, desencadenándose mecanismos de presión social.

Cuando la sociedad en su conjunto alcanza un nivel de concienciación suficientemente alto sobre el tema, se exige al Estado que intervenga mediante el establecimiento de una serie de normas que regulen dichos procesos. Las empresas se ven afectadas al tener que modificar sus procesos productivos para adecuarlos a estas nuevas condiciones sociales y legales.

La interpretación económica de este fenómeno puede entenderse como un típico caso de externalidades, ante las cuales los mecanismos del mercado no pueden garantizar los niveles de bienestar que, en cuestión de medio ambiente, desean los ciudadanos, haciéndose necesaria la intervención pública, mediante el establecimiento de normas complementarias a las del mercado. Así las Administraciones Públicas (los Estados) asumen la parte de responsabilidad que también les corresponde.

¿Cómo afectan estas normas al funcionamiento de las empresas? Fundamentalmente los efectos más inmediatos se manifiestan en términos de costes, de competitividad y supervivencia. Dado que la presión social y la intervención pública parten de una situación económica dada, las únicas posibilidades de actuación son aquéllas que se dirigen a influir sobre la demanda de los productos de tales empresas (presión social –"consumidor verde"–), y aquéllas otras que condicionan las normas de actuación de las empresas, obligándolas a adecuarse a unos nuevos parámetros y haciéndolas responsables económicas directas de aquellas acciones que deterioran el medio ambiente. En este último caso nos referimos a la imputación económica de los daños producidos: quien deteriora el medio ambiente asume (debe asumir) y paga (debe pagar) los gastos necesarios para su restauración.

Tanto si la empresa decide aplicar una política preventiva (modificando sus procesos productivos), como si se decide por una política reparadora (sufragar los gastos del daño causado), aquellas demandas sociales sobre medio ambiente se habrán traducido para las empresas en un nuevo componente en su función de costes.

Las asunción de este mayor coste, bajo el supuesto del mantenimiento de los demás parámetros ecocómicos que definen una situación dada, implica directamente el que se vea afectada su competitividad, haciéndose necesario un ajuste de aquellos elementos que básicamente la definen: adaptación a las nuevas exigencias del mercado mediante la adopción de aquellas tecnologías que permitan satisfacer las demandas del consumidor (nuevos productos –"marketing ecológico"–, nuevos procesos). La solución a este problema pasa necesariamente por el acceso a una tecnología limpia, que permita rebajar el consumo de energía y de materias primas, emplear materiales reciclables, procesos menos agresivos con el medio ambiente, etc. Dicha tecnología generalmente es el resultado de una clara y decidida política de I+D, la cual necesariamente supone un alto volumen de inversión, hoy por hoy sólo al alcance de los países más desarrollados.

(*) Economista

Biblioteca Digital de Albacete «Tomás Navarro Tomás»

■ EL PRESIDENTE DESAFIA A LA AUDIENCIA NACIONAL

Bono: «La autovía de Levante no pasará por las Hoces del Cabriel»

«No habrá autorización para que se cometa un atropello ecológico»

José Bono, dijo que la autovía de Levante no pasará por las Hoces del Cabriel, a pesar de la sentencia de la Audiencia Nacional que desestima un recurso para paralizar las obras. El presidente afirmó que aún no ha recibido la sentencia.

LA VERDAD
ALBACETE

El presidente de Castilla-La Mancha, José Bono, dijo que la autovía Madrid-Valencia no pasará por las Hoces del Cabriel, a pesar de la sentencia de la Audiencia Nacional que desestima un recurso para paralizar las obras.

José Bono, en una visita al parque natural de Cabañeros (Ciudad Real), explicó que la puesta en marcha por la Consejería de Agricultura y Medio Ambiente de este Gobierno, el pasado 16 de septiembre, del Plan de Ordenación de los Recursos Naturales de la zona del Cabriel impide, según la Ley de Espacios Naturales, "la realización de actos que supongan una transformación sensible".

No tiene la sentencia

El presidente del Ejecutivo castellano-manchego agregó que todavía no ha recibido la sentencia de la sección primera de lo Contencioso Administrativo de la Audiencia, en la que se deniega la suspensión provisional de la ejecución de las obras de la Autovía Madrid-Valencia a su paso por las Hoces del río Cabriel.

Esa suspensión fue pedida el pasado mes de agosto por IU, grupos ecologistas y el Gobierno de Castilla-La Mancha, que más tarde se apartó al decidir iniciar los trámites para la protección de la zona.

También el Gobierno de la Comunidad Valenciana ha iniciado los trámites para proteger medioambientalmente la parte de las Hoces que corresponde a esta autonomía.

No se dará autorización

Bono afirmó que "el Gobierno de Castilla-La Mancha, que es la administración actuante, no concederá autorización, permiso ni licencia para que se cometa un atropello ecológico".

Y agregó que la autovía puede pasar por donde quiera, "menos por donde los técnicos, ecologistas e instituciones dicen que es un disparate", y dijo que "se debería rebajar la soberbia técnica y dedicar más tiempo a buscar otras soluciones".

Según Bono, es deseo de su Gobierno que la autovía se construya con urgencia y requirió al Ministerio que dirige José Borrell que sea respetuoso con su nombre de Medio Ambiente.

Asimismo, se refirió a aquellos "jurídicamente adversarios", que tienen una "fuerza informativa grande", por lo que la verdad puede quedar diluida, y agregó que los retrasos de las obras "no son culpa ni de los ecolgistas, ni del medio ambiente".

Ni tampoco de las Hoces del Cabriel, ni de Castilla-La Mancha, "sino de quienes no la consideraron prioritaria y no la incluyeron en el primer plan de carreteras".

Bono juega fuerte en el polémico tema de la autovía y las Hoces del Cabriel/LA VERDAD

■ MEDIO AMBIENTE

El consejero de Agricultura, firme defensor de Cabañeros/LA VERDAD

López Carrasco asegura que en este mes será aprobado el proyecto de ley de Cabañeros

El consejero de Agricultura ha recordado que la comunidad evitó que se hiciera un campo de tiro

LA VERDAD
ALBACETE

El consejero de Agricultura, Fernando López Carrasco, anunció en Ciudad Real que el Consejo de Ministros tiene previsto en este mes aprobar el Proyecto de Ley que remitirá al Congreso de los Diputados para que Cabañeros sea declarado parque nacional.

Carrasco comparó, en rueda de prensa, la actuación del Gobierno regional en Cabañeros al evitar que se convirtiese en un campo de tiro del Ejército del Aire con la seguida por el Ejecutivo en la Hoces del Cabriel, ya que finalmente "serán un espacio protegido y por tanto allí no se podrá construir nada".

La decisión del Consejo de Ministros se producirá después de que el Gobierno regional haya elaborado el Plan de Ordenación de los Recursos Naturales de la zona, que fue aprobado de manera definitiva hace unas semanas.

Nuevo parque

Por otro lado, el consejero inauguró en Ciudad Real, junto al alcalde de Ciudad Real, Nicolás Clavero, el nuevo parque del barrio de El Pilar, que tiene un total de 10 hectáreas de bosque mediterráneo, zonas deportivas, recreativas y un estanque. A la inauguración de este parque no asistió el presidente de Castilla-La Mancha, José Bono, cuya presencia se había anunciado en las 22.000 invitaciones repartidas en toda la ciudad. En este sentido, el candidato del PP a la alcaldía de Ciudad Real, Francisco Gil Ortega, calificó como "un desprecio total y un engaño hacia la provincia de Ciudad Real" la ausencia del presidente de Castilla-La Mancha.

Ahora con la película Kodak Gold 2x1, tu segundo juego de fotos gratis.

Ahora, si compras la película Kodak Gold 2x1 en El Corte Inglés, te llevarás un regalo de lujo: un segundo juego de fotos gratis en papel Royal de Kodak (Super Lujo). Revela tu película Kodak Gold 2x1 en los laboratorios de El Corte Inglés y comparte tus mejores fotos con quien tú quieras.

Biblioteca Digital de Albacete «Tomás Navarro Tomás»

"No autorizaremos permisos ni licencias para que se cometa un atropello ecológico"

Bono, rotundo: "La autovía no pasará por las Hoces del Cabriel"

LT

El presidente de Castilla-La Mancha, José Bono, ha dicho que la autovía Madrid-Valencia no pasará por las Hoces del Cabriel, a pesar de la sentencia de la Audiencia Nacional que desestima un recurso para paralizar las obras.

José Bono explicó que la puesta en marcha por la Consejería de Agricultura y Medio Ambiente de este Gobierno, el pasado 16 de septiembre, del Plan de Ordenación de los Recursos Naturales de la zona del Cabriel impide, según la Ley de Espacios Naturales, "la realización de actos que supongan una transformación sensible".

El presidente del Ejecutivo castellano-manchego agregó que todavía no ha recibido la sentencia de la sección primera de lo Contencioso Administrativo de la Audiencia, en la que se deniega la suspensión provisional de la ejecución de las obras de la Autovía Madrid-Valencia a su paso por las Hoces del río Cabriel.

Esa suspensión fue pedida el pasado mes de agosto por IU, grupos ecologistas y el Gobierno de Castilla-La Mancha, que más tarde se apartó al decidir iniciar los trámites para la protección de la zona.

También el Gobierno de la Comunidad Valenciana ha iniciado los trámites para proteger medioambientalmente la parte de las Hoces que corresponde a esta autonomía.

Bono afirmó que "el Gobierno de Castilla-La Mancha, que es la administración actuante, no concederá autorización, permiso ni licencia para que se cometa un atropello ecológico".

Y agregó que la autovía puede pasar por donde quiera, "menos por donde los técnicos, ecologistas e instituciones dicen que es un disparate", y dijo que "se debería rebajar la soberbia técnica y dedicar más tiempo a buscar otras soluciones".

Según Bono, es deseo de su Gobierno que la autovía se construya con urgencia y requirió al Ministerio que dirige José Borrell que sea respetuoso con su nombre de Medio Ambiente. Asimismo, se refirió a aquellos "jurídicamente adversarios", que tienen una "fuerza informativa grande", por lo que la verdad puede quedar diluida, y agregó que los retrasos de las obras "no son culpa ni de los ecolgistas, ni del medio ambiente".

José Bono sigue con su "cruzada" ecológica y se niega a que la autovía pase por las Hoces del río Cabriel.

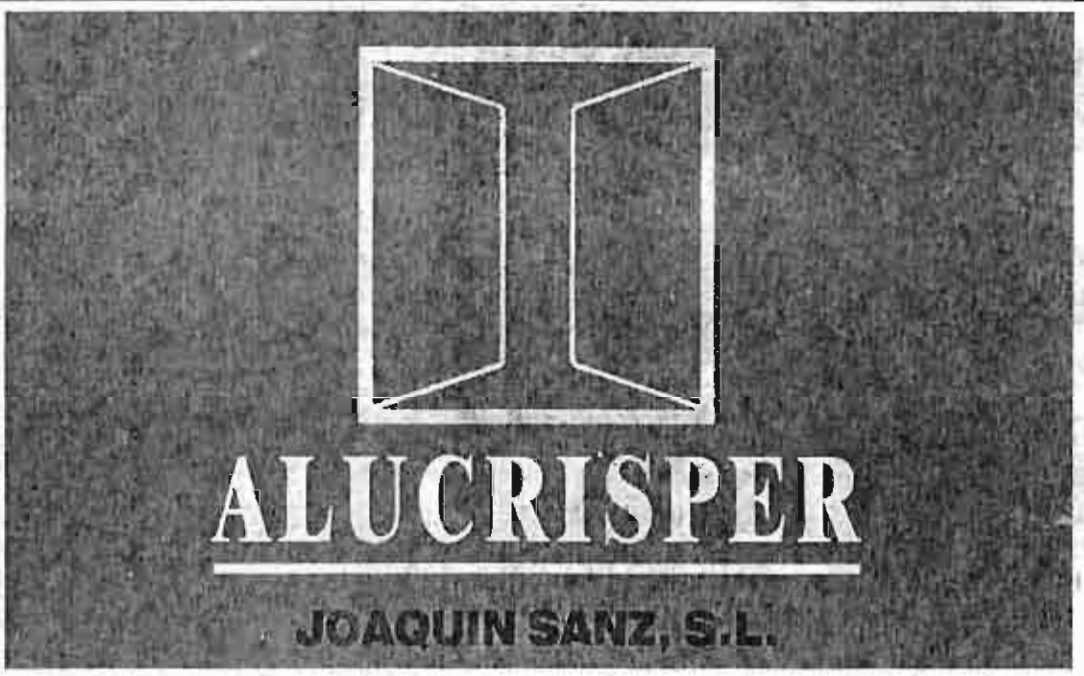

FABRICANTE DE FACHADAS LIGERAS Y VENTANAS

POLIGONO INDUSTRIAL CAMPOLLANO
C/ Autovía, 57
02006 ALBACETE
Tef: 52 22 88. Fax 52 20 04

ASOCIACION ESPAÑOLA DE FABRICANTES DE FACHADAS LIGERAS Y VENTANAS (ASEFAVE)

Biblioteca Digital de Albacete «Tomás Navarro Tomás»

DIRECTOR
CARLOS ZULOAGA LOPEZ

EDITA
PUBLICACIONES DE ALBACETE, S. A. (PUBALSA)

La Tribuna de Albacete

DIARIO INDEPENDIENTE

Miércoles, 12 Abril de 1995

AÑO XII ■ NUM. 3.636

115 PTS.

El Ministerio asegura que la autovía pasará por el Cabriel

Hoces, agua y sequía, tres 'cruces' para Bono

No gana para disgustos el presidente de la Junta. Sus enfrentamientos por los trasvases de los que salió derrotado han pasado a la historia con los "palos" que está recibiendo del Ministerio de José Borrell que ha confirmado, por medio de Cristina Narbona, que la autovía Madrid-Valencia pasará por la Hoces.

Las indirectas que el ministro Borrell está lanzando sobre la sequía y la posibilidad de nuevos trasvases, no son nada con las declaraciones realizadas ayer por Cristina Narbona que dijo que "la protección de un paraje como las Hoces del Cabriel no impide la prohibición de realizar infraestructuras en la zona, ya que la sentencia de un alto tribunal afecta a todas las partes".

Por otro lado, la Junta de Comunidades se ha comprometido a publicar una orden de sequía antes del 1 de mayo. Dicha medida ha sido aplaudida por los agricultores castellano-manchegos que han calificado la situación actual de caótica.

(Págs. 6 y 7)

Bono pensativo, preocupado y con las elecciones cerca, muy cerca.

La Pegatina

"Vividores"

CARLOS ZULOAGA

No merece la pena hablar de ellos. Solo el derecho de nuestros lectores a estar informados nos obliga a contarles de sus recientes andanzas.

Por un lado, el presidente de la Diputación sigue haciendo gala de sus valores democráticos y otean, al "cantar" a LA TRIBUNA en el reparto de la publicidad institucional. Para que se entienda mejor: Juan Francisco Fernández gasta el dinero de los albacetenses utilizando como única vara para "repartir justicia" la línea informativa del medio.

Por otra parte, el alcalde de Almansa y su concejal Juan Milla, Nervioso por las denuncias que los almansenses presentan a LA TRIBUNA, no han tenido mejor ocurrencia que amenazar y luego investigar la historia de nuestro delegado, Luis Bonete. Con la actitud matona del edil y con la de la pobreza mental del alcalde, no hacen más que rescribir páginas olvidadas del pasado de España.

Porque ninguno de los dos tienen talla, categoría, profesionalidad, clase y hombría para entrar de frente a un profesional que sí que ha sabido pasar capítulos de su historia. Pero eso es difícil necesitar para esos vividores del erario público.

El presidente del Tribunal Superior demanda mayores recursos materiales y humanos

El presidente del Tribunal Superior de Justicia de Castilla-La Mancha, José Rodríguez Jiménez, demandó ayer en la presentación de la memoria anual una mayor dotación de recursos humanos y materiales a la vista del incremento de actividad registrada por los distintos órganos judiciales durante los últimos cinco años.

(Pág. 5)

POR FIN EN ALBACETE

Hace 25 años que el tratamiento capilar tiene nombre y apellido

CENTRO CAPILAR MARIANO GARCIA

ALBACETE:
C/ TESIFONTE GALLEGO, 20
ENTREPLANTA TEL. 50 18 06

25 establecimientos en toda España

MADRID 9 Centros, BILBAO, LEON, OVIEDO, VALLADOLID, SALAMANCA, BURGOS, CORDOBA, MALAGA, VALENCIA, LOGROÑO, ZARAGOZA, JEREZ, SEVILLA

CAIDA DEL CABELLO ■ GRASA ■ CASPA ■ SEBORREA ■ ETC

El secretario general del Ayuntamiento desaconseja el convenio con Renfe

El polémico convenio que el Ayuntamiento iba a suscribir con Renfe para por el sistema expropiatorio de mutuo acuerdo hacerse con suelo de patrimonio municipal, parece que al fin no saldrá a la luz pública y la Corporación tendrá que optar por otra alternativa, fruto del contundente informe jurídico emitido por el secretario general de la institución que desaconseja la firma de dicho convenio.

En este sentido, tanto IU como el PSOE aseguraron que no es necesario pasar por el sistema expropiatorio para el objetivo que pretende el Ayuntamiento que es completar las unidades de actuación urbanística, sino que la Corporación puede desarrollar dos planes parciales más la prolongación del Parque Lineal, a cambio de considerar una de las parcelas de Renfe como unidad de ejecución en suelo urbano.

(Pág. 6)

Biblioteca Digital de Albacete «Tomás Navarro Tomás»

■ LOS EFECTOS DE LA SEQUÍA

«Hay que resolver los problemas del agua sin desertizar a la España seca»

El presidente Bono recuerda que en Castilla-La Mancha ya hay restricciones para el consumo

El presidente de Castilla-La Mancha, José Bono, manifestó ayer que "solamente la gente torpe puede decir que esta región está en la España húmeda" y se mostró partidario de resolver los problemas de agua, "sin desertizar la España seca".

LA VERDAD
ALBACETE

Bono, que hizo estas declaraciones en Molina de Aragón (Guadalajara), donde visitó una granja dedicada a la cría de conejos, aseguró que Castilla-La Mancha pertenece a la España seca y confirmó que en la actualidad ya hay restricciones de agua en esta comunidad, "porque lamentablemente no llueve y en el pasado se autorizaron trasvases para regadíos gravemente imprudentes".

Solidaridad

Sobre las declaraciones efectuadas por el ministro de Obras Públicas, José Borrell, quien criticó a los que se oponen a repartir "solidariamente" el agua del país, Bono dijo que "efectivamente quien no es solidario no entiende que el Estado es un mecanismo de ayuda y de reparto y que el agua debe ir desde donde sobra adonde falta".

Bono ruega que sobre agua en Castilla-La Mancha. FOTO LA VERDAD

Respecto al Plan Especial de Inversiones para los municipios ribereños de los embalses de Entrepeñas y Buendía, indicó que el MOPTMA es quien tiene que aportar los fondos, "ya que es dinero del Estado el que se negocia", y agregó que desde la Consejería de Agricultura de Castilla-La Mancha se ha remitido una carta a Borrell en la que se le comunica que cuenta con las autorizaciones pertinentes del Ejecutivo autonómo para invertir en esa zona.

Respeto

En relación a cómo afronta los futuros comicios municipales y autonómicos, Bono manifestó que, como presidente regional, "soy absolutamente respetuoso con todos los adversarios, sin caer en descalificaciones y en el insulto como hacen algunos", dijo en referencia a algunos líderes del PP.

Bono recalcó que la campaña del PSOE de cara al próximo 28 de mayo consistirá en "defender la voz que Castilla-La Mancha ha conseguido y que durante siglos no tuvo en favor del progreso y el bienestar social, centrándonos muy especialmente en el empleo, la educación, el medio ambiente y la defensa de nuestros propios recursos".

■ MEDIO AMBIENTE

Cristina Narbona ve compatibles la autovía y las Hoces del Cabriel

Asegura que hay que evitar estrangulamientos de tráfico

L. V.
ALBACETE

La secretaria de Estado de Vivienda y Medio Ambiente, Cristina Narbona, aseguró en Valencia que la autovía Madrid-Valencia será construida, ya que la protección de un paraje como las Hoces del Cabriel no implica la prohibición de realizar infraestructuras en la zona.

La responsable del Ministerio de Obras Públicas, Transportes y Medio Ambiente (MOPTMA) se mostró partidaria de la construcción del tramo de la carretera entre Minglanilla y Caudete, ya que, según dijo, servirá para evitar los "estrangulamientos" de tráfico como los que recientemente se han registrado durante el regreso de los madrileños tras las Fallas.

Narbona indicó que una vez que se conozca la resolución de la Audiencia Nacional, el Ministerio intentará un acuerdo entre Castilla-La Mancha y la Generalitat Valenciana. Señaló que el Ministerio no ha dejado de buscar posibles alternativas a la opción "C" y destacó que el Plan de Ordenación de Recursos elaborado por la Junta de Castilla-La Mancha es posterior a la aprobación de las obras.

El ministro Borrell garantiza los suministros y pide moderación

Felipe González admite que el Plan Hidrológico se retrasa

LA VERDAD
ALBACETE

El ministro de Obras Públicas, José Borrell, aseguró respecto a la sequía que "los suministros están garantizados", para este verano, si bien apuntó que los problemas sobre este asunto en algunas ciudades estarán en función del consumo de agua, por lo que solicitó "moderación".

Borrell señaló que el Ministerio de Obras Públicas, Transportes y Medio Ambiente (MOPTMA) está actuando para garantizar ese suministro "fundamentalmente" en la Costa del Sol, y anunció que el próximo lunes se desplazará a Málaga para conocer los pozos que realiza su departamento en los que se han detectado reservas de agua de un metro cúbico por segundo.

Esas reservas, a juicio del ministro, serían suficientes para garantizar el cincuenta por ciento del abastecimiento a Málaga y a la Costa del Sol, pero se hace necesaria la construcción, antes del verano, de una serie de tuberías de unión con las grandes áreas de consumo, cuestión que requiere el acuerdo de la Junta de Andalucía al haber algunos problemas "de carácter ambiental".

El titular del MOPTMA destacó que estas operaciones "de emergencia" se adoptan "sin necesidad" del Plan Hidrológico Nacional, "que sólo tiene utilidad para autorizar grandes trasvases entre cuencas", y anunció que se pondrán en marcha en función de la evolución climática de esta primavera.

Medidas previstas

El presidente del Gobierno, Felipe González, anunció la adopción de medidas para paliar los efectos de la sequía, que tendrán que ver con la fiscalidad y con los cánones del agua, "si logramos de la Unión Europea algún apoyo en esta materia".

Felipe González, en unas declaraciones efectuadas durante su visita privada a Extremadura, rechazó que el Gobierno haya reaccionado tarde en este problema y manifestó que "aún es pronto para evaluar seriamente el daño que supondrá la sequía este año".

Consideró que es "ridículo culpar al Gobierno de la falta de lluvia", y aseguró que "en los últimos años hemos hecho más captación de recursos hídricos que en cualquier período anterior. Y estoy hablando de la época de Franco, aunque yo no haya inaugurado ningún pantano".

Admitió González que el Plan Hidrológico Nacional avanza con lentitud, "porque hay muchos intereses encontrados y verdaderas contradicciones, no hay que ocultarlo".

Sin embargo, comentó que la sequía está haciendo que se tome conciencia clara de la necesidad de un plan hidrológico.

xey
95 NUEVOS PROGRAMAS DE COCINAS
DESCUBRA CÓMO TENER UNA COCINA XEY

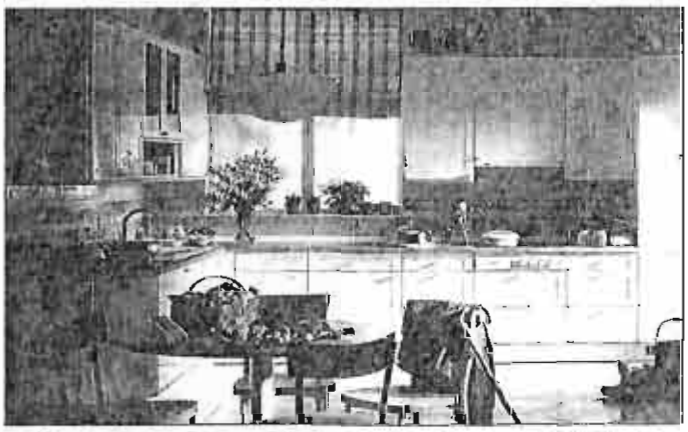

DESDE 300.000 PTS.
xey
MOBILIARIO DE COCINA Y BAÑO
Electro Miguel
Teniente Gallego, 27 - Teodoro Camino, 28
02002 ALBACETE

Biblioteca Digital de Albacete «Tomás Navarro Tomás»

■ MEDIO AMBIENTE

Martínez: «Chernóbil quebró todos los mitos relacionados con las nucleares»

El químico de Aedenat habló ayer en el Ateneo sobre este tipo de energía

Durante estos días se celebran en Albacete varios actos relacionados con el décimo aniversario del desastre de Chernóbil. Ayer, en el Ateneo, el químico Ladislao Martínez habló sobre la ruptura de los mitos que se fueron creando en torno a las nucleares.

JOSE LUIS GONZALEZ • ALBACETE

El químico y experto en energía nuclear, Ladislao Martínez, también miembro de la organización ecologista Aedenat, estuvo ayer en Albacete para dar una charla en el Ateneo local sobre el desastre de Chernóbil y sus consecuencias.

Ladislao Martínez planteó su intervención desde la perspectiva de combatir los mitos creados en torno a la energía nuclear y que han ido cayendo con el paso de los años. Según este químico, «el desastre de Chernóbil quebró el mito de la seguridad de las centrales nucleares».

Otros mitos que van cayendo son el del almacenamiento de los residuos radiactivos, cada vez más problemáticos, inseguros y anti-sociales. «También ha quedado demostrado que no es una energía tan versátil como el petróleo y es una evidencia que el futuro de la energía es del todo negativo», dijo Ladislao Martínez.

Este experto y crítico de la energía nuclear puntualizó que las previsiones realizadas por los científicos pro-nucleares en los años setenta fueron veinte veces superiores a la realidad actual.

Esa realidad se concreta hoy en día en que siete países de la Unión Europea han renunciado a las centrales nucleares y una gran potencia como Estados Unidos lleva desde 1978 sin solicitar la construcción de una sóla planta nuclear, habiéndose abandonado la construcción de 110 que estaban previstas.

Hoy en día, cuando se cumplen el décimo aniversario del desastre nuclear de Chernóbil, España es el tercer país de la Unión Europea en cuanto a energía consumida de origen nuclear, aunque se mantiene la moratoria nuclear establecida. A nivel mundial, sólo franceses y japoneses están en contra de esta corriente anti-nuclear. Ladislao Martínez comentaba ayer al respecto que: «El movimiento ecologista quiere que una vez conseguida la moratoria se comiencen a cerrar las que están en funcionamiento, sobre todo las de primera generación».

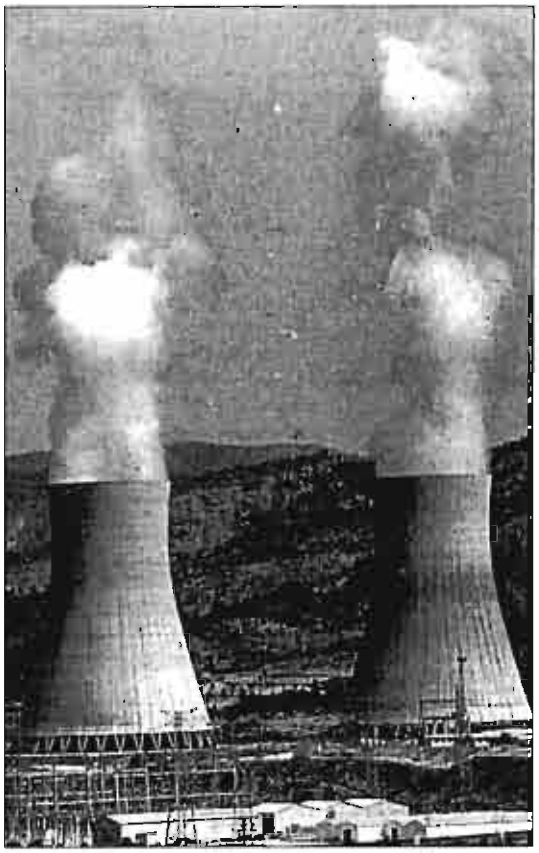

Central Nuclear de Cofrentes, próxima a la provincia. /LA VERDAD

Cierre de las centrales

De las nueve centrales nucleares que hoy en día funcionan en España, dos de ellas están en peores condiciones: Zorita (Guadalajara) y Garoña (Burgos). «Su envejecimiento es alarmante, tienen unos diseños obsoletos y deberían cerrarse cuanto antes», dijo este químico de Aedenat.

También comentó Martínez como otro mito roto entorno a las nucleares el hecho de que los costes económicos «son enormes», y dijo que el motivo fundamental por el que se siguen manteniendo abiertas estas instalaciones es que «las inversiones que se hicieron en su día fueron muy altas y hay que amortizarlas al precio que sea».

Ladislao Martínez comentó que le preocupaba la repotenciación de algunas nucleares, caso de Cofrentes, aunque dijo que «la sensibilidad social cada vez es mayor».

Profundizando en el tema de la sensibilidad el experto de Aedenat matizó que: «A nivel político también se va incrementando y partidos como PSOE e Izquierda Unida están con las tesis ecologistas, mientras que el Partido Popular sigue sin definirse de una manera concreta».

■ ACCION SOCIAL

IU pedirá en los plenos que se libere a una presa saharaui

LA VERDAD • ALBACETE

La coalición Izquierda Unida presentará en todos los ayuntamientos de la provincia, donde tienen representación política, una moción para pedir la liberación de la presa de conciencia saharaui Keltoum Aluned Labeid.

En el Ayuntamiento de Albacete dicha moción será presentada vía Consejo Municipal de la Mujer.

En dicha moción IU-ICAM muestra su condena por la violación continua de los derechos humanos, por parte del gobierno de Marruecos, hacia la población saharaui y exigen al gobierno marroquí la inmediata liberación de Keltoum Aluned y la de todos los presos saharauis.

La moción concluye con un tercer punto en donde Izquierda Unida exige al gobierno de Hassan II que cumpla los acuerdos internacionales, auspiciados por las Naciones Unidas, «no entorpeciendo el proceso de paz y permitiendo, de una vez por todas, la celebración del referéndum para la autodeterminación del Sáhara Occidental»

Esta presa fue detenida por las autoridades militares de Marruecos el 10 de octubre de 1992 y juzgada y condenada a 20 años de cárcel en 1993.

Cadena humana por las miles de víctimas ucranianas

La asociación ecologista Aedenat proseguirá su serie de actividades relacionadas con Chernóbil y la energía nuclear y para el próximo viernes está prevista una cadena humana en honor de las víctimas ucranianas y un simulacro nuclear, todo ello en la Plaza del Altozano. Los manifestantes dibujarán siluetas en formas de figuras humanas en memoria de los fallecidos, al tiempo que se encenderá una vela como símbolo del deseo de evitar cualquier otra catástrofe nuclear de estas características.

Greenpeace pide el cierre de las nueve centrales españolas

La organización internacional *Greenpeace* también ha puesto en marcha una campaña contra la energía nuclear, coincidiendo con el décimo aniversario de Chernóbil. Según *Greenpeace*: «Las consecuencias ecológicas, sanitarias y económicas de un accidente nuclear son incalculables». Esta organización tiene claro que la solución pasa por el cierre de las nueve centrales nucleares de España y critica la especial situación de deterioro de Zorita, en Castilla-La Mancha y de Garoña, en Castilla-León.

• ANUNCIO • ANUNCIO • ANUNCIO • ANUNCIO • ANUNCIO

RESOLUCIÓN DE LA DIPUTACIÓN PROVINCIAL DE ALBACETE POR LA QUE SE HACE PÚBLICA LA CONVOCATORIA, A TRAVÉS DE PROCEDIMIENTO ABIERTO, MEDIANTE CONCURSO, PARA LA CONTRATACIÓN QUE SE CITA

Objeto del contrato:

Servicio en orden a la formalización de una Póliza de Responsabilidad Civil de la Excma. Diputación Provincial de Albacete.

Presupuesto:

10.000.000 Ptas.

Licitación:

A través de procedimiento abierto, mediante concurso.

Solicitud de documentación:

Oficina de Cooperación y Contratación de la Secretaría General. Diputación Provincial de Albacete.

Modelo de proposición:

Proposición económica formulada conforme al modelo contenido en el Pliego de Cláusulas Jurídicas y Económico-Administrativas que sirven de base a la contratación.

Recepción de proposiciones:

El plazo de presentación de proposiciones será de 26 días naturales, contados a partir del día siguiente a la publicación del presente anuncio en el B.O.P. La presentación deberá efectuarse en la Secretaría General de la Diputación Provincial, de las diez a las trece horas de los días indicados. Podrán enviarse proposiciones u ofertas por correo con las formalidades, y en las condiciones establecidas por la normativa vigente.

Apertura de proposiciones:

A las trece horas del quinto día hábil siguiente a aquel en el que se cumple el plazo de presentación de proposiciones.

Documentos que deben presentar los licitadores:

Los que figuran en el Pliego de Cláusulas Jurídicas y Económico-Administrativas que sirven de base a la contratación, y en los correspondientes Pliegos de Prescripciones Técnicas.

Publicidad y reclamaciones:

Durante el plazo de presentación de proposiciones estará de manifiesto en la Oficina de Cooperación y Contratación de la Secretaría General, de la Diputación Provincial de Albacete, el Pliego Técnico y Pliego de Bases, pudiendo ser examinados y copiados, y facilitándose y remitiéndose, además, información, en la forma, y dentro de los plazos establecidos en la normativa vigente.

Durante el plazo de ocho días hábiles, contados a partir de la publicación del presente anuncio en el Boletín Oficial de la Provincia, podrá ser, igualmente, examinado en la Oficina indicada, a efectos de reclamaciones, el Pliego de Bases, condicionándose resolutoriamente la convocatoria de concurso a la no presentación de reclamaciones durante el expresado plazo, y quedando sin efecto dicha convocatoria si se formularen tales reclamaciones.

DIPUTACIÓN DE ALBACETE

Biblioteca Digital de Albacete «Tomás Navarro Tomás»

■ PARLAMENTO

Las Cortes desmienten afirmaciones del PP al Tribunal Superior sobre las cuentas

El letrado mayor niega que se haya recibido la documentación que el grupo dice que presentó

El letrado mayor de las Cortes de Castilla-La Mancha, Francisco Calvo Cirujano, ha negado que el Grupo Popular haya presentado la contabilidad sobre gastos de personal de 1994, y sobre remanentes de 1992. Desmiente así las alegaciones que el PP ha presentado ante el Tribunal Superior de Justicia, el día 29, en las que afirmaba que sí había presentado esa contabilidad específica.

J. A. D.
ALBACETE

El caso de las cuentas presenta nuevas facetas polémicas ante el Tribunal Superior de Justicia. / FOTO LA VERDAD

El PP presentó el 29 de abril ante la Sala de lo Contencioso Administrativo del TSJ los avales exigidos en el auto de este tribunal, para suspender la retención de subvenciones por 198 millones que las Cortes mantienen a este grupo. Los avales son de los bancos Bilbao Vizcaya y Central Hispano, de 99 millones en cada caso.

En una providencia del 3 de mayo, la Sala decide comunicar a las Cortes que el aval está presentado y es suficiente, por lo que procede el pago de las subvenciones retenidas, al suspenderse cautelarmente el acuerdo de la Mesa de la Cámara.

En el escrito de alegaciones, firmado por Gabriel Martínez Paños y presentado por José Manuel Molina, se afirmaba, en un texto complementario al del asunto en sí de las retenciones, que el grupo había presentado ante las Cortes la contabilidad específica de los gastos de personal de 1994, y también de los más de 14 millones de remanentes de las subvenciones de 1992.

En contra de estas afirmaciones del PP ante el Tribunal Superior, el letrado mayor de las Cortes confirmaba ayer a *La verdad* que en la sede parlamentaria «no se ha presentado ninguna de esas contabilidades. Estamos a la espera de recibirlas —añadió Calvo Cirujano— pero no han llegado. Al contrario, en el caso de los 14 millones de remanentes, la Mesa de las Cortes le ha requerido esa contabilidad al PP tres veces, sin conseguir que la presente». Aclaró el letrado mayor del parlamento que el PP sí ha presentado documentación sobre estas cuentas, pero no la contabilidad.

El letrado mayor no quiso valorar esta contradicción entre lo que el PP afirma y lo que figura en el registro de las Cortes; dijo que ignora si puede deberse a alguna posible desconexión entre el grupo y sus servicios jurídicos.

Por otro lado, el PP pedía al TSJ que dejase sin efecto los libramientos de pago a favor de los bancos (de enero, junio y octubre de 1994). El tribunal le responde que no es asunto de su competencia, sino que sí se presentaron ante las Cortes, han de ser ante las Cortes donde se pida esa anulación.

■ POLÉMICA SOBRE LAS FÁBRICAS DE RIÓPAR

García Müller afirma que se ha producido una «gravísima dejación de obligaciones» por los impagos de la sociedad anónima laboral

Abelardo Mora asegura que «la Junta de Comunidades no intervino para nada» en la antigua empresa

LA VERDAD
ALBACETE

El expropietario de las Fábricas de San Juan de Alcaraz, Maximiliano García Müller, ha ratificado sus acusaciones —tras la réplica del PSOE, que las consideró calumniosas— y asegura que los gobernantes socialistas «han perdonado pagos a sus amigos de Riópar, y esto supone una gravísima dejación de sus obligaciones».

Aporta documentos de la delegación de Hacienda, con fecha de junio de 1990, en los que se afirma que no constan diversos pagos, ni del IVA ni del Impuesto de Sociedades, de la sociedad Fábricas de San Juan de Alcaraz; y otro de la Tesorería de la Seguridad Social, también de 1990, que asegura que no hay pagos de la cuota empresarial, ni de la obrera, desde junio de 1985.

Añade que a su entender, de esta forma se ha perjudicado el patrimonio de todos los manchegos. Y que, ante la afirmación del PSOE de que la intervención en este asunto se ha hecho para preservar y mantener los puestos de los trabajadores, pide que le expliquen cómo en 1983 había 102 puestos de trabajo, y en 1993 ninguno, y se pregunta si «dejar a 102 familias sin trabajo, a base de dilapidar millones, es todo lo que es capaz de hacer».

Por otra parte, el exdelegado de Industria, Abelardo Mora, ha contestado a título individual las alusiones a su persona.

Afirma que las acusaciones del expropietario son «una serie de falsedades, calumnias y sandeces», y que ya en el Parlamento se aclaró en calidad de qué estaba él como vocal en el consejo de la nueva empresa Sociedad para la Recuperación de la Artesanía de Riópar.

Explica Mora que la Junta de Comunidades no intervino para nada ante las antiguas Fábricas, que se cerraron y desaparecieron como Industria en 1993. En la nueva empresa que se crea participan, añade, Sodicaman, el Itap, la Caja regional, el Ayuntamiento y un socio particular, sin que la Junta fuera accionista, limitándose a conceder una subvención, igual que a otras empresas y en el marco legal.

Agrega que se solicitó su presencia precisamente porque se había recibido una importante ayuda y por el carácter emblemático de la industria; que no percibió ninguna cantidad por esa presencia, y que cesó cuando dejó de ser delegado.

La nueva empresa, añade Abelardo Mora, está funcionando bien, y recuperando empleo de personas que quedaron en paro de la anterior fábrica.

Se pregunta a qué viene hacer aparecer los nombres de José Bono, Juan Francisco Fernández o Rafael López, en este caso, y asegura que hacerlo es «un insulto a la razón y a la justicia, y un escupitajo a la dignidad de la persona», y añade, en alusión al expropietario, a «presuntos oscuros intereses o de mentes que desvarían».

Finalmente, Abelardo Mora comenta que se está haciendo un «flaco favor» con este pleito a las posibilidades de recuperar la actividad y el empleo en esta fábrica, en una sierra deprimida.

En el mismo sentido se ha pronunciado Miguel Franco Santo-Domingo, gerente de la Sociedad para la Recuperación de la Artesanía de Riópar, quien asegura que la coincidencia parcial de nombres con la anterior sociedad está provocando daños a su imagen; su nombre comercial es el de *Reales Fábricas de San Juan de Alcaraz, Riópar*.

Recuerda que esta nueva sociedad se creó en febrero de 1993, y que desde entonces han cumplido escrupulosamente las leyes y el pago tributario; que cerró el ejercicio de 1994 con beneficios, situación que espera mantener.

Ratifican que cumplen estrictamente las leyes, y que no han obtenido más subvenciones que las que legalmente les correspondían, sin ningún trato de favor. Asegura que la sociedad está dispuesta a reclamar el respeto a su imagen, incluso a exigir daños y perjuicios, y pide que no se dañe a una empresa honesta que lucha por el empleo.

■ MEDIO AMBIENTE

Aedenat desafía a los partidos a 'tomarse en serio' la ecología en sus programas

Plantea cien propuestas de mejora de la ciudad y de recuperación natural

L V
ALBACETE

La asociación ecologista Aedenat presentó ayer a los partidos políticos un centenar de propuestas en las que recoge medidas orientadas a la mejora de la ciudad y del medio ambiente que la rodea, desde planteamientos de un modelo de ciudad radicalmente distinto al actual.

En un primer bloque, Aedenat hace propuestas de tipo global, de modelo urbano, que van desde la necesidad de dar prioridad a los peatones, a las medidas de racionalización energética.

Defensa del peatón

Insiste especialmente esta organización en quitar al coche su actual protagonismo, planificando y realizando una ciudad en la que primen olos peatones y otros medios de locomoción, como las bicicletas. Propone modificación de calzadas y aceras; cambio de papel de la Policía Local, y de la concejalía; transportes colectivos; municipalización de aparcamientos públicos; cierre del Circuito de Velocidad como «máximo exponente de la propaganda del coche»; y medidas activas de defensa del peatón.

En el caso de las basuras, Aedenat prima la necesidad de reducir su producción, aunque también otras complementarias de reciclaje.

Igualmente, Aedenat pide la creación de una junta rectora y de un consejo local del medio ambiente, con amplia representación social, para gestionar estas materias. Otras aportaciones son la protección de la ribera del Júcar; un aula de naturaleza fluvial en la Marmota; recuperación de laa laguna de Acequión y compra de la de Ontalafia y su zona de influencia; recuperación de vías pecuarias y caminos agrícolas; protección de la masa forestal de Pinares del Júcar, municipalización de los pinares de Pozo Rubio; «pacificación» y recuperación del campo de maniobras de Chinchilla; incorporación de la Dehesa de Los Llanos al patrimonio natural municipal.

Aedenat recuerda que la agricultura consume un 95% del agua, y pide que se penalice su consumo y que se coloquen contadores en los pozos, así como la reconversión de cultivos y la orientación hacia explotaciones sostenibles.

José Manuel Pérez Pena y Fernando García dijeron que los partidos deben asumir una visión global de la defensa del medio ambiente, ya que no vale de nada que asuman «por estética» algunas propuestas aisladas de tipo ecologista.

Desafiaron también a los políticos a cumplir sus compromisos para evitar, dijeron, que sucediera como ha pasado con la peatonalización, cuando Aedenat se quedó sola cuando los partidos retiraron en su propuestas iniciales al recibir presiones de otros sectores.

Biblioteca Digital de Albacete «Tomás Navarro Tomás»

Hasta la fecha ningún partido político se ha puesto en contacto con la asociación

Aedenat entregó a los partidos sus propuestas sobre ecología

E.P.

La Asociación Ecologista Aedenat hizo ayer entrega a todos los grupos políticos del documento en el que recogen sus propuestas de acción municipal para el medio urbano y rural.

Hasta la fecha, ninguno de los partidos políticos que concurren a las próximas elecciones municipales se ha puesto en contacto con Aedenat para intercambiar opiniones o recoger las sugerencias de la única asociación ecologista de Albacete.

Sin embargo, no persigue Aedenat que sus propuestas se enmarquen exclusivamente en el contexto electoral, sino que permanezcan en el tiempo, "no queremos que nuestras aportaciones se recojan sólo por motivos electorales. De nada sirve que se incorporen a los programas si luego no existe el compromiso de ejecutarlas", señaló Pérez Pena.

Aedenat presentó sus propuestas de acción municipal en el medio urbano y natural.

En el apartado referido a la defensa del peatón, Aedenat propone entre otras cosas la ampliación del ancho de las aceras, así como restringir el uso de las mismas para la instalación de terrazas o máquinas expendedoras de productos.

Como muestra de un cambio en los planteamientos del modelo de ciudad, Aedenat insta a la Corporación a que la Concejalía de Tráfico cambie su denominación por la de Concejalía de Movilidad Urbana, y que cesen las actividades que hagan propaganda del uso del coche.

Figura de protección para la ribera del río Júcar y municipalización del Pinar de Pozo Rubio

E.P.

En lo que al medio natural se refiere, Aedenat aclara que Albacete no siempre ha sido el erial que es ahora, "antes contaba con la presencia del bosque mediterráneo, parajes húmedos, como Los Miguelete, un pequeño arroyo conocido como "El Palo", y el río Júcar transcurría con agua todo el año".

Para evitar ir de mal en peor, Aedenat pide la declaración de la figura de protección de la ribera del río Júcar, así como la regeneración y recuperación de la laguna del Acequión.

Asimismo, propone que se inste a la Junta de Comunidades para que compre la Laguna de Ontalafia y el terreno de influencia, como forma de garantizar el último humedal del término municipal.

También apuesta por la municipalización de la masa forestal del Pinar de Pozo Rubio y la protección de los Pinares del Júcar, persiguiendo la tala de especies protegidas llevadas a cabo por los propietarios.

Guía

EXPOSICIONES

* Exposición de óleos y acuarelas de Manuel González Núñez (MAGNU).
- Del 1 al 15 de mayo en la sala de muestras del Ateneo Albacetense.

Esta exposición podra visitarse por las mañanas de 11 a 14 horas y por las tardes de 17 a 21:00 horas.

* II Exposición de Filatélica de Cruz Roja.
- Del 4 al 13 de mayo en el Centro Cultural de La Asunción.

Se expondrán en 200 vitrinas un total de 51 colecciones que vienen de España, Francia y Portugal.

* Exposición fotográfica "Una mirada en Africa".
- Del 28 abril al 6 de mayo en el hall del Ayuntamiento.

ACTUACIONES MUSICALES

* Concierto de Pat Metheny Group dentro de Grandes Conciertos 1995 de Castilla-La Mancha.
- Día 7 de mayo en el Pabellón Polideportivo de la Feria.

* Festival Latinoamericano, dentro de la Segunda Feria de la Solidaridad.
- Hoy, día 5 de mayo, a las 19:30 horas en el Paraninfo de la Universidad.

CONFERENCIAS

* Conferencias de la V Semana de la Familia, organizada por la Delegación Diocesana de Pastoral Familiar y Coordinadora de APAS y Colegios religiosos. El tema principal es "¿Educamos los padres?". Todas las conferencias se pronunciarán a las 8 de la tarde en el Colegio Sagrado Corazón, Dominicas de la Anunciata (calle García Más, 36) de Albacete:
- Hoy, día 5 de mayo, conferencia sobre "Modelos educativos desde la dependencia a la responsabilidad", por Teresa Rodriguez del Barrio, psicóloga clínica y de familia.

* Charlas sobre la calidad, organizadas por el Centro para la Promoción de la Calidad de la Cámara de Comercio:
- Todos los "jueves-calidad" a las siete de la tarde en la Cámara. Entrada libre.

TEATRO

* Muestra de Teatro "Joven Escena", en el Auditorio Municipal de Albacete. Organiza la Concejalía de Cultura del Ayuntamiento albaceteño.
- Hoy, día 5 de mayo, a las 8,30 de la tarde, Libelula presenta "El castillo de la perseverancia".
- Día 6 de mayo, a las 10,30 de la noche, La Cuadra de Sevilla presenta "Identidades".
- Día 7 de mayo, a las 8 de la tarde, La Cuadra de Sevilla presenta "Identidades".

* Teatro Infantil, dentro de la Segunda Feria de la Solidaridad.
- Día 6 de mayo, a las 12:30 horas en el Parque de Abelardo Sánchez, Cuenta Cuentos a cargo del grupo Cómicos.
- Día 7 de mayo, a las 12:00 horas en el Parque de Abelardo Sánchez, teatro de calle por Capitano.

BIBLIOBUS

* Relación de visitas que efectuará el Servicio de Bibliobús durante este mes:
- Hoy, día 5 de mayo, San Pedro-Balazote.
- Día 9 de mayo. Pozo Lorente-Barrio Feria.
- Día 10 de mayo. Pozuelo-Barrio Hoyar.
- Día 11 de mayo. Santa Ana.
- Día 12 de mayo. Alcodozo-Peñas de San Pedro.
- Día 16 de mayo. Carcelén.
- Día 17 de mayo. Alpera.
- Día 18 de mayo. Villar-Hoya Gonzalo.
- Día 19 de mayo. Barrio Pedro La Mata.

CONCURSOS

* Concurso Carteles de la Feria de Albacete, 1995. Convoca la Comisión de Feria del Ayuntamiento de Albacete:
- Podrán tomar parte en el concurso todos aquellos artistas que lo deseen. El tema será de libre elección y el plazo para la presentación de carteles finalizará el día 26 de mayo a las 13 horas. Los enviados por correo o entregados personalmente se dirigirán a la Sección de Cultura y Festejos. A dichos originales se acompañará un sobre cerrado en el que se haga constar los datos de la leyenda o título y los personales del autor, tales como nombre, apellidos, domicilio y teléfono si lo tuviera.

El tamaño del cartel será de 0,65 de ancho por 0,95 de alto, sin contar márgenes. Se presentará sobre soporte rígido que facilite su exposición. En el cartel debe figurar necesariamente la siguiente leyenda: "Feria de Albacete". Declarada de interés turístico nacional. 7 al 17 de septiembre, 1995. Será requisito indispensable que el escudo de la ciudad de Albacete figure en el cartel. Se establece un premio, que será indivisible, dotado de 400.000 pesetas.

* XVII Concurso Nacional de Narraciones, convocado por la Asociación Provincial de Amas de Casa, Consumidores y Usuarios "Los Llanos".
- Podrán concurrir cuantas mujeres lo deseen, de todo el territorio nacional, con narraciones en lengua castellana. Los trabajos destacarán la defensa de cualquiera de los temas referidos a la familia, el consumo y La Mancha, y tendrán una extensión máxima de cinco folios y mínima de tres, mecanografiados a dos espacios y por una sola cara. Deberá presentarse original y tres copias.

Se podrán presentar cuantos trabajos deseen sus autores, y se remitirán a la sede de la Asociación Provincial de Amas de Casa, Consumidores y Usuarios "Los Llanos", sita en calle Muelle, 7, de Albacete, indicando en el sobre "Para el Concurso Literario". En los trabajos figurará un lema que corresponderá con el de un sobre cerrado que contenga nombre, apellidos y dirección del autor. El plazo de admisión se cerrará el 11 de mayo de 1995. El Premio Extraordinario será de 50.000 pesetas concedido por Caja Castilla-La Mancha, el Primero será de 50.000 pesetas y lo concede BANCAJA y un Segundo de 25.000 pesetas, concedido por la Asociación "Los Llanos".

Biblioteca Digital de Albacete «Tomás Navarro Tomás»

■ **EMPRESAS**

IU propone que la Junta se implique más en el intento de salvar Galerías

José Molina reclama «más contundencia» del gobierno regional

LA VERDAD
ALBACETE

El diputado regional de IU, José Molina, se comprometió ayer públicamente y ante los trabajadores de Galerías Preciados de Albacete, con los que se reunió, a solicitar de la Junta de Comunidades un mayor compromiso y contundencia política ante los problemas de esta compañía.

Según informó a Efe el diputado, el Comité de Empresa de Galerías Preciados de Albacete mostró su preocupación por las noticias aparecidas en relación a la desviación de fondos de sus gestores y a la posibilidad de que exista un "agujero" superior a los 2.000 millones.

Molina agregó que las soluciones para esta compañía no pueden pasar por la segregación, e hizo un llamamiento al Gobierno de José Bono para que se implique en mayor medida en este asunto, como lo han hecho otras comunidades, ya que entre los dos centros de Galerías que existen en la región (Albacete y Valdepeñas) suman más de 80 puestos de trabajo. Molina considera que el Gobierno debe participar económicamente en este proyecto de futuro y no dar soluciones transitorias. IU propone también que se realice un estudio con la Caja de Castilla-La Mancha para la refinanciación de la deuda que el centro mantiene con esta entidad bancaria por un importe de 384 millones de pesetas.

Educación y la Cámara firmaron el convenio de prácticas de FP

LA VERDAD
ALBACETE

El presidente de la Cámara de Comercio e Industria, Marcos Montero, y el director provincial de Educación, José Antonio Almendros, firmaron ayer el convenio que permitirá a más de un millar de alumnos de Formación Profesional realizar prácticas en empresas de la provincia. Mediante este acuerdo, se facilitará la realización del módulo de formación en centros de trabajo de los estudiantes, en quince especialidades distintas, y en las siete zonas económicas en las que se ha dividido, a este efecto, la provincia de Albacete.

HIPERMERCADO DE ALMANSA Y ZONA DE INFLUENCIA

NECESITA: 1 CARNICERO Y 1 PESCATERO

Interesados, enviar curriculum al Apartado 325 de Almansa

Los Candidatos/SANCHEZ ROBLES

Manuel Vasco Jiménez ✔ PP

Catedrático de Filosofía

«Vamos a crear una mesa por la cultura municipal»

«Nuestro plantemiento se basa en la falta de dirigismo y la libertad»

Manuel Vasco Jiménez es candidato del Partido Popular. Está encargado por su grupo para dirigir la concejalía de Cultura. Es su primera experiencia política, a la que afirma que «llega de paso. La situación del país me llevó a interesarme por la política activa y aportar mi trabajo».

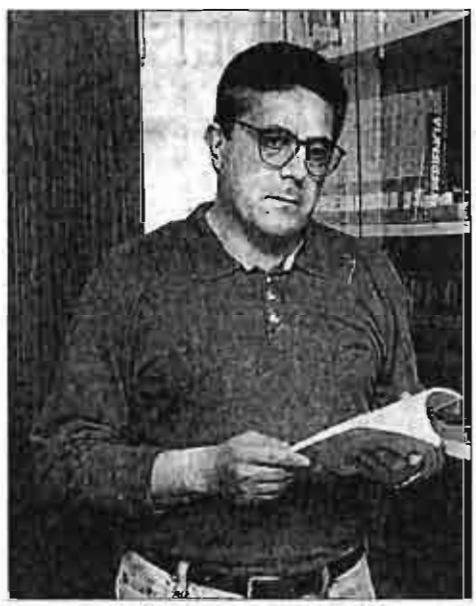

Manuel Vasco Jiménez, candidato del Partido Popular/ FOTO MANUEL PODIO

Manuel Vasco Jiménez se dedicará a la tarea cultural en el Ayuntamiento, tras haberle encomendado su grupo esta cuestión.

–En principio el concepto que tenemos de la cultura, tanto a nivel particular como en lo que se refiere al PP es en libertad. Es algo que debe emanar de la propia sociedad y nosotros tenemos que fomentar y apoyar. Nunca tendremos un tipo de dirigismo cultural, lo que queremos es que el ciudadano vaya a la cultura y no una determinada acción cultural para un determinado ciudadano, es decir abierta, libre y recoja las aspiraciones globales de la sociedad. En suma, entendemos la política como una función catalizadora de la cultura, de las inquietudes que surjan en la sociedad. Estamos en contra de un tipo de cultura dirigida por un sector o desde un planteamiento ideológico.

–¿Qué actividades tienen programadas para llevar a cabo esta filosofía que comenta?

–En principio pensamos que para llevar a cabo estas ideas, queremos crear una comisión o mesa cultural, en la que estén representados de manera voluntaria las personalidades de la vida artística y cultural de Albacete, pero estas inquietudes desde todas las ideologías, pues no tenemos ningún prejuicio en esta línea. Debemos de recoger la opinión de todos en el ámbito cultural de Albacete en los aspectos relacionados con su patrimonio artístico y cultural.

> *Tenemos el proyecto de ampliar el número de bibliotecas y salas de lectura que dependan del Ayuntamiento*

Proyectos

–¿Qué otro detalle comentaría?

–Independientemente del presupuesto para las actividades culturales, pensamos dedicar el uno por ciento de los proyectos que tengamos de obras e inversiones para las actividades culturales musicales, ya sean infraestructuras, compras de materiales o jornadas culturales y de esa manera incrementar los presupuestos. Además hay otras cuestiones.

–¿Cuáles?

–Queremos crear un sistema de bonos para determinados sectores con el fin de que tengan mejor acceso a la cultura. Puede ser jóvenes, personas de la Tercera Edad, amas de casa, así como becas y premios que proyecten la investigación cultural en Albacete.

–¿Y en cuanto a bibliotecas?

–Pensamos que es conveniente potenciar todo lo referente a archivos y bibliotecas de responsabilidad municipal, estudiar sus necesidades con el fin de potenciar los servicios. Por ejemplo, tenemos el proyecto de ampliar el número de bibliotecas y salas de lectura.

«Hay que potenciar la Universidad Popular»

Manuel Vasco es doctor en Filosofía y trabaja en la actualidad como profesor en el Instituto número 3. Afiliado al PP hace cuatro años, tiene 42 años y tres hijos.

Comenta que una de las aspiraciones de su grupo en el ámbito cultural es «cuidar y fomentar lo que se llamaría los préstamos de libros, así como favorecer la política de consultas y accesos a los archivos para que la investigación se haga con más facilidad».

En cuanto a la Universidad Popular manifestó que tienen intención de potenciar las actividades artesanales y culturales. Queremos que la política que se lleve en este organismo debe ser de eficacia y de alguna manera actualizar los cursos a todo lo que sería a las necesidades que surgen a nivel social, así como al profesorado y su formación».

No quiso realizar una crítica sobre el actual funcionamiento de esta entidad, «porque a priori no pretendo entrar en debates de ningún tipo. Nosotros tenemos una visión concreta basada en nuestro concepto de cultura».

La Papela

★ **ACUMULACIÓN** informativa sin precedentes la que vivimos ayer. Y aunque es cierto que los partidos pusieron su granito de arena, cada uno con su rollo particular, también es verdad que no fueron los únicos: la universidad, los sindicatos, los ecologistas, los empresarios, los no gubernamentales y hasta Caperucita Roja querían contarnos ayer sus inquietudes. Total: que con tanto ruido, no se escuchó casi nada interesante.

★ **ESTA TARDE**, a las seis y media, en la primera cadena de TVE, y en el programa *Sin Fronteras*, aparece en un debate Matilde Valentín, la candidata del PSOE a la alcaldía de Albacete. Y doña Matilde le ha echado narices, porque comparte debate nada menos que con Celia Villalobos, por el PP; con Begoña San José, por IU, y con Pilar Rahola, de Esquerra Republicana de Cataluña. El programa además se emite por el canal internacional.

★ **JOSÉ MANUEL** Pérez Pena se despachó ayer a gusto con el concejal Joaquín López Ros. Le dijo lindezas tales como que «ha querido hacer historia y se ha quedado en personaje de historieta»; que padece «la enfermedad de la soberbia»; que se va «como llegó, más solo que la una»; que ha sido «mal concejal de medio ambiente y peor de urbanismo»; y «que no se eche flores con el encinar y con Ontalafia, porque fueron iniciativas ecologistas, y ya asumidas por la corporación anterior».

★ **CINCO VECES**, cinco, repitió José Manuel Molina las acusaciones sobre que los socialistas usan medios públicos en su campaña. Está bien decirlo, repetirlo, remacharlo... pero detallarlo cinco veces en cuarenta minutos, dale que te pego; y otra vez, y otra, y otra... es someter a tormento la paciencia del auditorio.

★ **TAMPOCO ES MANCO** el ministerio de Obras Públicas, que reitera por enésima vez, hasta aburrir a los buitres, que la autovía que proyecta no pasará por las Hoces del Cabriel, sino junto a ellas. Ya lo sabemos, y ya hemos publicado tropecientas mil veces que la autovía la quieren pasar por ese valle, entre los Cuchillos y las Hoces. Y no convence a nadie, por estos pagos. El equipo de Bonell aprovecha la confusión para crear más confusión.

★ **EL PROGRAMA** municipal socialista incluye nada menos que la recuperación del estanque en el Parque de Abelardo Sánchez. Será un estanque distinto, porque donde estuvo el original ahora se levanta el Museo, y no es cuestión de derruir el edificio para colocar un charco en su lugar.

Biblioteca Digital de Albacete «Tomás Navarro Tomás»

De los 8 propietarios que han demandado al Gobierno regional por el procedimiento seguido

Cabañeros: 5 dueños retirarán las demandas si hay indemnización

LT

Al menos cinco de los ocho propietarios de fincas incluidas en el futuro Parque Nacional de Cabañeros, que han demandado al Gobierno de Castilla-La Mancha por el procedimiento seguido en este asunto, retirarán los cargos si "se llega a un acuerdo" y son indemnizados por sus tierras.

Así lo manifestó a Efe el abogado que representa a estos cinco propietarios, Alonso Sánchez Gascón, que han presentado dos recursos, uno por vía contencioso-administrativa y otra por vía civil, contra el Gobierno regional al considerar que la comunidad autónoma no tiene competencias para elaborar el Plan de Ordenación de los Recursos Naturales de un futuro parque nacional.

También entiende que, para declarar un espacio parque nacional, "es necesario expropiar a sus propietarios las tierras que integran esa zona".

Algunos propietarios de fincas retirarán sus cargos contra el Gobierno por el tema de Cabañeros si hay indemnización.

Sánchez Gascón entiende que el Consejo de Gobierno de la región no tendría que haber elaborado este Plan de Ordenación, -ya que, según él, no tiene asumidas las competencias de los espacios naturales-, sino haber elevado al Ministerio de Agricultura la propuesta de declarar Cabañeros Parque Nacional.

"Ninguno de los nueve parques nacionales de España han requerido que sus comunidades autónomas de origen elaboren planes de Ordenación. Castilla-La Mancha es la primera autonomía que lo ha realizado", señaló. Asimismo Sánchez Gascón aseguró que "agotarán todas las vías" para solucionar este conflicto, "llegando incluso al Tribunal de Derechos Humanos de Estrasburgo" si es necesario.

Por la vía judicial

También comentó que el próximo 16 de mayo se celebrará en el juzgado de primera instancia de Ciudad Real el juicio de la demanda civil, y señaló que el otro recurso ha sido admitido a trámite por el Tribunal de Justicia de Castilla-La Mancha.

Sánchez Gascón representa a los propietarios Antonio Biosca, por "Bornizo S.A."; José de Diego, por "Sierras Blanquillas"; Alberto Alcocer, por "Comercios y Finanzas", Alfredo López Rojas, por "Pamonagro, S.A." y Rafael Alonso Magán.

Por otra parte, la Coordinadora de Organizaciones de Defensa Ambiental (CODA) considera "inaceptables las demandas presentadas por estos propietarios", según informa a través de una nota, y le parece "lamentable" la actitud de estas personas que anteponen "sus intereses lucrativos" por encima de los "intereses de la colectividad".

En este sentido, y según indica el comunicado, esta asociación ecologista sugiere al ICONA que "inicie cuanto antes los trámites de expropiación de estas fincas", de acuerdo con lo previsto por la ley.

Los ecologistas califican de provocación el anuncio del MOPTMA sobre la autovía

LT

El presidente del grupo ecologista "Hoces de Cuenca", Pablo Martínez Ayerza, considera "una provocación y una declaración de guerra" el anuncio del MOPTMA de que este año se contratará el tramo de la autovía Madrid-Valencia que discurre por las Hoces del Cabriel.

Según declaró ayer Ayerza, el anuncio que hizo en Valencia el secretario de Estado de Política Territorial, José Alberto Zaragoza, de que la contratación de obras del citado tramo podrá realizarse a finales de 1995 "constituye una auténtica provocación y un desprecio más hacia la negativa rotunda hacia el proyecto tal y como estaba planteado por el titular del MOPTMA, Jose Borrell".

Asimismo, el presidente de la asociación "Hoces de Cuenca" señaló que "Borrell se vuelve a quedar solo, se vuelve a equivocar y ha demostrado que no quería el diálogo, no quería conocer nada de lo que son los problemas medioambientales, sino simplemente construir una autovía a cambio de votos".

En este sentido, manifestó que "no se puede destruir el medio ambiente de una forma tan rotunda y tan absolutamente despreciable, simplemente para conseguir en las elecciones un puñado de votos de la comunidad valenciana".

Ayerza aseguró que se puede defender el paraje de las Hoces del Cabriel, "porque ya hay recursos jurídicos presentados. La Comunidad de Castilla-La Mancha y las personas preocupadas por el medio ambiente están ya en contra de un proyecto irracional".

Sigue la polémica por la autovía que discurre por las Hoces del Cabriel.

El juicio por el caso de violación en Fuenteálamo se celebró a puerta cerrada

LT

El juicio del presunto caso de violación, en Fuenteálamo de una joven de 17 años, I.S.T., por parte de David S.A., de 20, se celebró ayer en la Audiencia Provincial de Albacete a puerta cerrada a petición del abogado de la joven para salvaguardar su honor.

A la vista oral no pudieron acceder los medios de comunicación, ya que el Tribunal encargado de juzgar el caso aceptó la petición del abogado de la joven, José Fernández Gómez.

No obstante, las partes elevaron a definitivas sus conclusiones, manteniendo el Ministerio Fiscal su petición de doce años y un día de prisión menor, el pago de los gastos sanitarios ocasionados y una indemnización de dos millones de pesetas.

Por su parte, el abogado de la víctima también mantuvo su petición de doce años y un día de prisión menor para el presunto acusado y una indemnización de cinco millones de pesetas, mientras que el defensor de David S.A., Juan García, solicitó la libre absolución.

Los hechos, juzgados en la sala segunda de la Audiencia de Albacete, ocurrieron el 28 de marzo de 1993 cuando David S.A. acompañaba a su domicilio a I.S.T. después de haber pasado unas horas con unos amigos en una discoteca de Fuenteálamo.

Según la calificación del fiscal, el presunto autor de los hechos obligó a la joven, menor de edad, a dirigirse hacia las afueras, arrojándola al suelo en un solar y violándola, aunque no llegó a consumar la agresión al encenderse una luz en el vecindario y temer que le sorprendieran.

La joven, que inicialmente opuso resistencia e incluso llegó a afirmar que estaba embarazada para evitar la violación, sufrió numerosas heridas, estando incapacitada once días y recibiendo asistencia traumatológica y psicológica.

La dificultad del juicio reside, y así lo hizo constar el Ministerio Fiscal, en la ausencia de testigos para determinar que sucedió realmente aquella noche.

Por su parte, la defensa de David S.A. argumenta que los dos jóvenes habían previsto mantener relaciones sexuales como en otras ocasiones y por eso fueron a un solar cercano a la casa de la joven y al ser descubiertos por una tercera persona, salieron corriendo y la joven se cayó al suelo en su marcha.

Según el abogado del acusado, la joven se asustó al temer que la reconocieran y dieran cuenta a sus padres de su actitud, y por eso inventó la violación.

Biblioteca Digital de Albacete «Tomás Navarro Tomás»

Albacete
AL DIA

Los ecologistas, contra el anuncio de contrato de obras de la autovía

El grupo 'Hoces de Cuenca' asegura que «es una provocación y una declaración de guerra del Ministerio» • «El ministro ha vuelto a equivocarse, demostrando que no quiere el diálogo»

El grupo ecologista Hoces de Cuenca, calificó ayer de "una provocación y una declaración de guerra" el anuncio del MOPTMA de que este año se contratará el tramo de la autovía Madrid-Valencia que discurre por las Hoces del Cabriel. Según declararon ayer, el anuncio que hizo en Valencia el secretario de Estado de Política Territorial «constituye una auténtica provocación».

LA VERDAD
ALBACETE

El presidente del grupo ecologista Hoces de Cuenca, Pablo Martínez Ayerza, considera "una provocación y una declaración de guerra" el anuncio del MOPTMA de que este año se contratará el tramo de la autovía Madrid-Valencia que discurre por las Hoces del Cabriel.

Un desprecio

Según declaró ayer Ayerza, el anuncio que hizo ayer en Valencia el secretario de Estado de Política Territorial, José Alberto Zaragoza, de que la contratación de obras del citado tramo podrá realizarse a finales de 1995 "constituye una auténtica provocación y un desprecio más hacia la negativa rotunda hacia el proyecto tal y como estaba planteado por el titular del MOPTMA, José Borrell".

Asimismo, el presidente de la asociación Hoces de Cuenca señaló que "Borrell se vuelve a quedar solo, se vuelve a equivocar y ha demostrado que no quería el diálogo, no quería conocer nada de lo que son los problemas medioambientales, sino simplemente construir una autovía a cambio de votos".

Medio ambiente

En este sentido, manifestó que "no se puede destruir el medio ambiente de una forma tan rotunda y tan absolutamente despreciable, simplemente para conseguir en las elecciones un puñado de votos de la comunidad valenciana".

Ayerza aseguró que se puede defender el paraje de las Hoces del Cabriel, "porque ya hay recurso jurídico presentado. La comunidad de Castilla-La Mancha y las personas preocupadas por el medio ambiente están ya en contra de un proyecto irracional que se quiere imponer de una forma absurda y la batalla por los grupos ecologistas va a seguir adelante con toda su fuerza".

Otras reacciones análogas se producen cerca de grupos ecolngistas, opuestos enérgicamente a estas obras en las Hoces del Cabriel, pese a la insistencia del MOPTMA de que el trazado no afecta a este paraje natural.

Las Hoces del Cabriel, escenario de una polémica y emplazamiento del proyecto de Borrell para la Autovía de Levante/LA VERDAD

Aprobado el proyecto técnico

La aprobación técnica de la Dirección General de Carreteras al trazado es el paso previo a la convocatoria del concurso de proyecto y obra que se licitará próximamente y contra lo que se manifiestan ahora enérgicamente diversos grupos ecologistas, que una vez más han demostrado su preocupación por las previsibles consecuencias que sobre las Hoces, podría tener la construcción de la autovía.

Durante la pasada Semana Santa, y ante la contundente defensa que de las Hoces, estaba llevando a cabo la Junta de Comunidades, desde la Comunidad Valenciana, administración altamente interesada en que termine la construcción de esta autovía, se denunció que no había habido un control exhaustivo de los excursionistas, que habían dejado el paraje en unas condiciones bastante penosas.

Ahora, cuando se le quiere dar el impulso definitivo a la autovía, la administración se encuentra con un nuevo obstáculo, quizás, más que nuevo, renovado, el de los ecologistas, que no están por la labor de que este proyecto salga adelante tal y como está previsto en estos momentos./L. V.

Borrell evita la polémica e insiste en que no pasará por las Hoces del Cabriel

Afirmó ayer en Madrid que «el valle no es diferente a otros de España por los que pasan carreteras»

LA VERDAD
ALBACETE

José Borrell, ministro de Obras Públicas, Transportes y Medio Ambiente, José Borrell, dijo ayer en relación al cierre de la autovía Madrid-Valencia que no piensa "contribuir a la polémica" e insistió en que el trazado aprobado no atraviesa las Hoces del río Cabriel.

El trazado

Borrell explicó durante la presentación de las Jornadas de Medio Ambiente del Partido Socialista, que el trazado aprobado ayer por la Dirección General de Carreteras (DGC), transcurrirá por una zona intermedia entre los parajes de "Los Cuchillos y Las Hoces".

En este sentido el Ministerio de Obras Públicas emitió ayer un comunicado en el que señala que ninguno de los espacios naturales se verá afectados, ya que "esta importante vía de comunicación no toca, roza, cruza ni corta las singulares hoces".

El lugar elegido

El lugar elegido para su construcción es un valle intermedio que no presenta características diferentes a las de "tantos valles de la geografía española por los que transcurren las diferentes infraestructuras necesarias para la cohesión geográfica del territorio", agrega el MOPTMA.

Borrell explicó que este proyecto no supone abandonar la ampliación de la actual Nacional III a su paso por Contreras para mejorar la fluidez del tráfico, ya que en "en el mejor de los casos el cierre de la autovía no estará listo antes de tres o cuatro años".

Por otra parte, las organizaciones ecologistas han anunciado que continuarán las movilizaciones y que pedirán la declaración inmediata de las Hoces como espacio protegido, cuyo expediente ya esta en marcha en la comunidad de Castilla-La Mancha.

De todas formas, la polémica en torno a este asunto no ha concluido, puesto que el tema ha estado marcado por un continuo cruce de manifestaciones enfrentadas entre las diferentes partes afectadas por este complejo asunto.

Biblioteca Digital de Albacete «Tomás Navarro Tomás»

«Las Hoces serán un espacio natural para defenderlo de la obcecación»

«Borrell no es un adversario al que se le puede callar», afirma el presidente de Castilla-La Mancha

José Bono aseguró ayer que el paraje de las Hoces del Cabriel será espacio natural protegido, ya que es la "única manera de preservarlo de la obcecación de quien quiere destruirlo construyendo una autovía". En declaraciones a Radio Nacional de España, Bono reiteró que la declaración de las Hoces como espacio natural protegido responde a la "intransigencia y soberbia técnica de quien dice que no se mueve" y añadió que rectificar es "también un modo de ser demócrata".

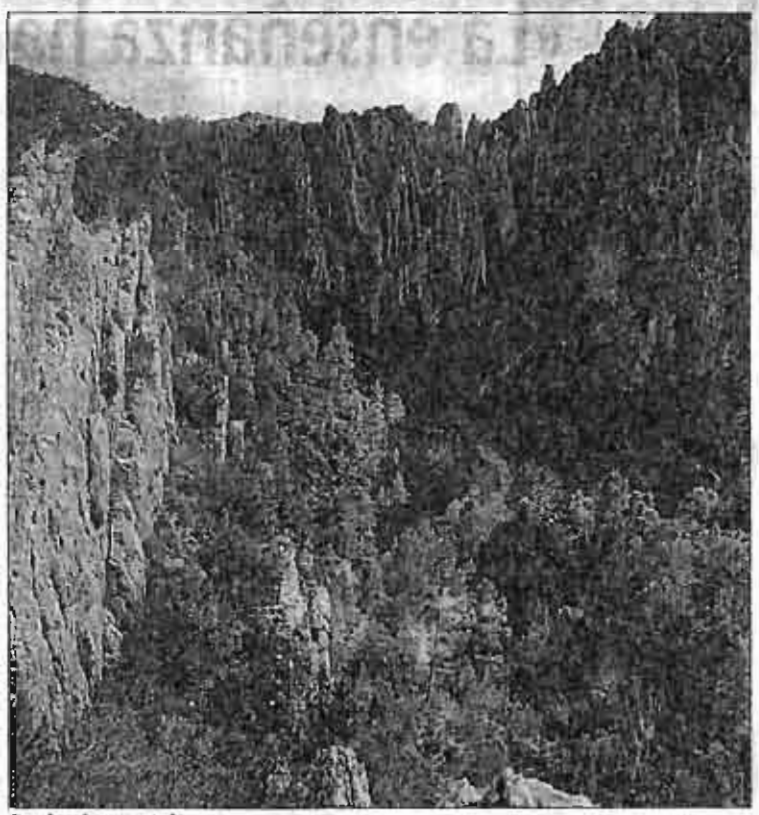

Duelo sin cuartel. Las posiciones de Borrell y de Bono están claras; el ministro, obstinado en mantella y no enmendalla; el presidente de la Junta, que no da su brazo a torcer en un asunto que moralmente no tiene vuelta de hoja, y que significa la defensa de las Hoces del Cabriel frente a la obstinación técnica. Pero no se oculta un choque en profundidad, por encima de intereses técnicos y ecológicos. Un choque de carácter político, por las tendencias irreconciliables de ambos en el seno del PSOE. Por ahí corren las aguas turbias del *otro* Cabriel./LV

LA VERDAD
ALBACETE

El presidente de Castilla-La Mancha, José Bono, aseguró ayer que el paraje de las Hoces del Cabriel será espacio natural protegido, ya que es la "única manera de preservarlo de la obcecación de quien quiere destruirlo construyendo una autovía".

Intransigencia

En declaraciones a Radio Nacional de España (RNE-1), Bono reiteró que la declaración de las Hoces como espacio natural protegido responde a la "intransigencia y soberbia técnica de quien dice que no se mueve" y añadió que rectificar es "también un modo de ser demócrata".

Del ministro de Obras Públicas, José Borrell, dijo que "no está mudo", sabe defenderse, tiene una gran potencia informativa, y es el titular de un Ministerio "potentísimo".

Asimismo aseguró que Borrell "no es un adversario al que se le pueda callar" aunque señaló que "seguirá defendiendo lo que sea al precio que sea, porque es mi obligación y para eso me pagan".

De esta forma continúa una ardua polémica, un choque frontal entre la cúpula del Ministerio de Obras Públicas, Transporte y Medio Ambiente que preside el ministro Borrell, y el presidente de la Junta de Comunidades.

Hay que recordar los últimos comunicados del MOPTMA, en el sentido de la aprobación técnica del proyecto y la pintoresca afirmación de una coincidencia –que por supuesto no existe, como vamos viendo– entre los criterios del departamento y la defensa del paraje por la Junta ,para evitar obras en las Hoces.

El proyecto del trazado del cierre de la autovía vale 20.000 millones

Es el que origina la polémica con la Junta

LA VERDAD
ALBACETE

El proyecto de trazado del último tramo de la Autovía Madrid-Valencia entre Minglanilla (Cuenca) y Caudete de las Fuentes (Valencia), aprobado por el Ministerio de Obras Públicas, Trasnportes y Medio Ambiente, cifra en 19.927 millones de pesetas el presupuesto de ejecuióo para esta obra.

En este proyecto, que el pasado miércoles recibió el visto bueno de la Subdirección General de Tecnología y Proyectos del MOPTMA y al que tuvo acceso EFE, se establece en 31,032 kilometros la longitud del tramo en cuestión y se hace constar que cumple los requisitos exigidos por la Ley de Contratación del Estado.

El viaducto

El proyecto de trazado fija también una serie de prescripciones que deberán ser cumplimentadas durante la redacción del proyecto de construcción, una de las cuales establece que se estudie alguna solución alternativa al viaducto del río Cabriel de forma que puedan mejorarse los aspectos estéticos de esta estructura.

Igualmente, se ordena a la Demarcación de Carreteras del Estado en Valencia la incoación del Expediente de Expropiación de los terrenos necesarios para la ejecución de las obras. El secretario de Estado de Política Territorial, José Alberto Zaragoza, anunció el pasado miércoles la aprobación de este proyecto de trazado, que permitirá realizar la licitación de este tramo, a través de su publicación en el Boletín Oficial del Estado (BOE). Tras el estudio de las ofertas que hayan optado a la licitación, se procederá a la adjudicación de obras, que, según el secretario de Estado, podría realizarse a principios de otoño, para pasar, antes de final de año, a la contratación de obras.

AYUNTAMIENTO DE ALBACETE

CONCURSO PUBLICO PARA ADJUDICAR LA EXPLOTACION DEL CAFE-BAR RESTAURANTE, UBICADO EN EL PARQUE NATURAL DE «LA PULGOSA», PROPIEDAD DE ESTE EXCMO. AYUNTAMIENTO

1.- **OBJETO.**- La explotación del Café-Bar Restaurante, ubicado en el Parque Natural de «La Pulgosa», propiedad de este Excmo. Ayuntamiento.

2.- **PRECIO.**- El precio anual del contrato será ofertado por los licitadores.

3.- **PLAZO DE PRESENTACION DE PROPOSICIONES.**- Hasta las trece horas del día 4 de mayo de 1995.

4.- **LUGAR DE PRESENTACION DE PROPOSICIONES.**- Negociado de Contratación de la Secretaría del Excmo. Ayuntamiento de Albacete.

5.- **DIARIOS OFICIALES.**- En el Boletín Oficial de la Provincia n.º 43, de fecha 10 de abril de 1995 y en el Diario Oficial de Castilla-La Mancha número 19, correspondiente al día 21 de abril de 1995, aparece inserto este anuncio con las circunstancias más detalladas.

Albacete, 27 de abril de 1995.–EL SECRETARIO GENERAL

Empresas

Pryca entregó un premio de la campaña 'Sí al ahorro total'. En la mañana de ayer se hizo entrega en las instalaciones de Pryca Albacete de la compra anual correspondiente a la campaña *Sí al ahorro total*, que ha recaído en Llanos Hernández Jiménez, vecina de El Salobral. El director del centro, José Márquez, hizo entrega de este premio a la afortunada cliente, momento que recoge la imagen. De esta forma, Pryca agradece la fidelidad y la confianza de su clientela.

Biblioteca Digital de Albacete «Tomás Navarro Tomás»

En el caso de que el Ministerio de José Borrell se ponga a trabajar en el paraje ecológico

Bono se interpondrá físicamente a las máquinas en las Hoces del Cabriel

LT

El presidente de Castilla-La Mancha, José Bono, afirmó en Cervera del Llano (Cuenca) que si el MOPTMA intenta poner a trabajar las máquinas en las Hoces del Cabriel sin la autorización correspondiente "creo que mi obligación sería interponerme físicamente ante esa agresión".

Según declaró Bono, no existe "ninguna posibilidad" de que en el MOPTMA pueda empezar a trabajar en el mencionado paraje, aunque advirtió que "en el supuesto de que lo intentara, represento a muchos ciudadanos y digo con seriedad y tranquilidad, que si pretenden meter las máquinas sin la autorización correspondiente, mi obligación sería interponerme físicamente ante esa agresión".

Bono, que hizo estas declaraciones tras participar en un acto de presentación de candidaturas del PSOE en la provincia de Cuenca, celebrado en Cervera del Llano, volvió a reiterar que "por las Hoces y por los Cuchillos del Cabriel, o entre las Hoces y los Cuchillos, que hay 700 metros, no va a pasar la autovía si yo soy el presidente de esta región".

"Somos muchos los que pensamos del mismo modo, los ecologistas, el ICONA, la Universidad", afirmó Bono, que añadió "no lo quiero decir en un tono de amenaza o de obcecación. Se nos ofrecieron tres alternativas y si todos hemos elegido una, por ahí queremos que se haga, si el MOPTMA no quiere, que la haga por donde quiera menos por donde supone un impacto irreversible para el Medio Ambiente".

En este sentido, Bono se mostró dispuesto "si no tuviera otro remedio" a declarar la zona "parque natural" y reconoció que un primer paso para la declaración del paraje como "zona protegida" puede ser el proyecto que ha realizado la Delegación de la Consejería de Cuenca sobre el estudio de los recursos naturales de las Hoces del Cabriel.

No obstante, no quiso dar plazos para que esa declaración de zona protegida se haga efectiva, puesto que "son distintos aspectos jurídicos los que están en este momento considerándose, pero no quisiéramos que al adelantarlos alguien pudiera entorpecer nuestra acción de defensa medioambiental".

Además, se mostró satisfecho por el apoyo recibido por el Consejo Asesor del Medio Ambiente de Castilla-La Mancha para declarar la zona espacio natural protegido y aseguró que "es muy gratificante que todos los integrantes de este órgano hayan tomado la decisión por unanimidad, estoy muy contento de este apoyo".

Las Hoces del río Cabriel motivo de enfrentamientos con un final nada claro.

Por otra parte, el presidente castellano-manchego dijo que "me gustaría mucho que el sentido común se apoderara del Ministerio y que un departamento que se llama de Transportes, de Obras Públicas y de Medio Ambiente, hiciera honor a este último apellido que cada día es más importante".

A este respecto Bono recordó que "cada día son más los muchachos jóvenes e incluso la gente mayor que considera que no podemos destruir la naturaleza, que una carretera se hace en un año en dos o en cinco, pero las Hoces del Cabriel se hicieron en miles de años y es un disparate destruirlas o producirles un impacto irreversible desde el punto de vista ambiental".

Patas muy cortas

Por otro lado, Bono dijo que "las mentiras tienen las patas muy cortas", en referencia a la declaración de la diputada del PP, Pilar Ayuso, quien le acusó recientemente de haber pactado con los terratenientes los límites de Cabañeros y añadió que a los miembros del PP "en el fondo les disgusta que podamos estar tranquilos por haber trabajado".

Sin embargo, según Bono, "las mentiras tienen las patas muy cortas, porque después, el diario EL PAIS publica una nota, que es graciosa, que dice que los terratenientes, con los que decían que habíamos pactado, -los Albertos, los de la gabardina- han denunciado ante los tribunales y nos han puesto dos demandas en contra del parque nacional".

En este sentido, recalcó que "al mentiroso le dura poco su gozo y a esta diputada le ha durado muy poco, ya que dice, que hemos pactado con los de la gabardina cuando estan en el juzgado presentado la demanda".

Bono estaría dispuesto a interponerse a las máquinas del Ministerio de Borrell.

Por otra parte, Bono criticó el programa del PP, al que calificó como "ciertamente gracioso, ya que es llamativo que digan que van a flexibilizar las incompatibilidades". No obstante, añadió que "el colmo de sus propuestas sin sentido llega cuando dicen que van a bajar los impuestos, que van a subir las prestaciones sociales y que van a bajar el déficit. Para explicarle más claro: que en la caja grande van a meter menos dinero, que van a sacar más dinero de la caja grande y que van a haber más dinero en la caja grande".

Borrell sigue firme en su postura y no entra en polémicas

El ministro de Obras Públicas, José Borrell, reiteró ayer con respecto al anuncio de José Bono, de declarar parque natural a las Hoces de Cabriel "para protegerlas de la obcecación de algunos", que la autovía no pasará por este enclave natural.

"Estamos de acuerdo en que la autovía no debe pasar por las Hoces de Cabriel y no pasará, según el proyecto de trazado", insistió el ministro, quien aclaró que no está dispuesto a entrar en polémicas "con un compañero de partido, justo en plena campaña electoral".

Por su parte, el ministro de la Presidencia, Alfredo Pérez Rubalcaba afirmó ayer que la única forma de solucionar la polémica del cierre de la Autovía "sentarse y consensuar, aunque no estemos en el mejor momento por las circunstancias políticas".

Pérez Rubalcaba desveló, en su visita a la localidad toledana de La Puebla de Montalbán, que él ha estado presente en "alguna reunión" realizada para tratar el cierre de la autovía por las Hoces del Cabriel "y no es nada fácil llegar a un acuerdo".

Biblioteca Digital de Albacete «Tomás Navarro Tomás»

Albacete
AL DIA

Bono amenaza con ponerse «delante de las máquinas»

La polémica por el paso de la autovía de Valencia por el valle del Cabriel llega a extremos sin precedentes entre el ministerio de Obras Públicas y el presidente de Castilla-La Mancha

José Bono amenazó ayer con «colocarse ante las máquinas» para «interponerse físicamente» si el ministerio de Obras Públicas intenta comenzar las obras del cierre de la autovía de Valencia por el valle del Cabriel sin las autorizaciones necesarias. Afirmó que mientras él sea presidente esa obra no se hará ni en las Hoces ni en su entorno.

LA VERDAD
ALBACETE

El presidente de Castilla-La Mancha, José Bono, afirmó en Cervera del Llano (Cuenca) que si el MOPTMA (Ministerio de Obras Públicas, Transportes y Medio Ambiente) intenta poner a trabajar las máquinas en las Hoces del Cabriel sin la autorización correspondiente "creo que mi obligación sería interponerme físicamente ante esa agresión".

Según declaró Bono, no existe "ninguna posibilidad" de que en el MOPTMA pueda empezar a trabajar en el mencionado paraje, aunque advirtió que "en el supuesto de que lo intentara, represento a muchos ciudadanos y digo con seriedad y tranquilidad, que si pretenden meter las máquinas sin la autorización correspondiente, mi obligación sería interponerme físicamente ante esa agresión".

Espacio protegido

Bono, que hizo estas declaraciones tras participar en un acto de presentación de candidaturas del PSOE en la provincia de Cuenca, volvió a reiterar que "por las Hoces y por los Cuchillos del Cabriel, o entre las Hoces y los Cuchillos, que hay 700 metros, no va a pasar la autovía si yo soy el presidente".

"Somos muchos los que pensamos del mismo modo, los ecologistas, el ICONA, la Universidad", afirmó Bono, que añadió "no lo quiero decir en un tono de amenaza o de obcecación. Se nos ofrecieron tres alternativas y si todos hemos elegido una, por ahí queremos que se haga, si el MOPTMA no quiere, que la haga por donde quiera menos por donde supone un impacto irreversible para el Medio Ambiente".

En este sentido, Bono se mostró dispuesto "si no tuviera otro remedio" a declarar la zona "parque natural".

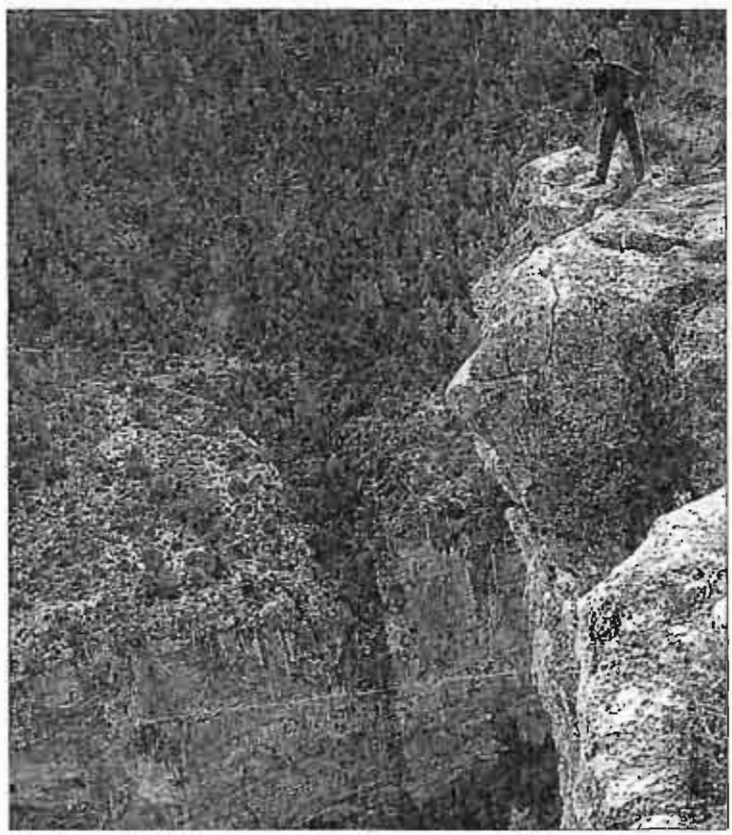

El valle del Cabriel, que Obras Públicas pretende cruzar entre los parajes naturales de Las Hoces y Los Cuchillos. /FOTO LA VERDAD

José Manuel Molina piensa que todo es un montaje entre Bono y Borrell

El presidente del PP asegura que han llegado a un pacto secreto

LA VERDAD
ALBACETE

El presidente regional del Partido Popular y candidato a la presidencia de Castilla-La Mancha, José Manuel Molina, afirmó en Guadalajara que el enfrentamiento existente entre el ministro de Obras Públicas, José Borrell, y el presidente regional, José Bono, está pactado, y agregó que "lo que está claro es que ambos coinciden, además de en la inicial del apellido, en que son del PSOE".

Molina, que asistió a la presentación de los candidatos de su partido en Guadalajara, dijo que "estoy convencido de que Borrell y Bono están pactando enfrentamientos, y después del 28 de mayo, si gana otra vez el PSOE, se seguirán llevando el agua, arrancarán nuestras viñas y construirán la autovía por donde digan".

El PP no se ha pronunciado hasta ahora de manera clara sobre el fondo de esta polémica obra.

Al igual que ha hecho en otras ocasiones, el líder del PP manchego insistió en que estas polémicas forman parte de una pura estrategia de imagen, que cederá una vez que pase el periodo electoral.

Molina señaló que ahora el cien por cien de su tiempo está dedicado a las elecciones, e insistió una vez más en que la única manera de que el PP gobierne en Castilla-La Mancha es que obtenga mayoría absoluta, ya que está convencido que si no es así, PSOE e IU pactarán un gobierno conjunto.

Borrell reitera que su proyecto no pasa por las Hoces

El ministro de Obras Públicas, José Borrell, reiteró ayer con respecto al anuncio de José Bono, de declarar parque natural a las Hoces de Cabriel "para protegerlas de la obcecación de algunos", que la autovía no pasará por este enclave natural.

"Estamos de acuerdo en que la autovía no debe pasar por las

Hoces de Cabriel y no pasará, según el proyecto de trazado", insistió el ministro, quien aclaró que no está dispuesto a entrar en polémicas "con un compañero de partido, justo en plena campaña electoral".

El MOPTMA ha repetido esta semana sus afirmaciones de que el proyecto de trazado no pasa por las Hoces, sino por un valle intermedio entre este paraje natural y el de Los Cuchillos, también de excepcional valor ecológico.

Rucalcaba admite que no es fácil conseguir el consenso

El ministro de la Presidencia, Alfredo Pérez Rubalcaba afirmó ayer que la única forma de solucionar la polémica del cierre de la Autovía Madrid-Valencia es "sentarse y consensuar, aunque no estemos en el mejor momento por las circunstancias políticas que vivimos".

Pérez Rubalcaba

desveló, en su visita a la localidad toledana de La Puebla de Montalbán, que él ha estado presente en "alguna reunión" realizada para tratar el cierre de la autovía por las Hoces del Cabriel "y no es nada fácil llegar a un acuerdo". En su opinión, la forma de conciliar "dos intereses", el de los usuarios de la carretera y el de quienes desean conservar las Hoces y el valle del Cabriel, "es consensuar y dialogar".

Biblioteca Digital de Albacete «Tomás Navarro Tomás»

A las doce del mediodía se prevé que llegue la marcha que partió ayer desde Villamalea

Concentración en la presa de Contreras en defensa del Cabriel

E.P.

A primeras horas de la mañana de ayer partió desde la iglesia de Villamalea la marcha convocada por la Coordinadora para la Defensa del río Cabriel, a la que han asistido no sólo representantes de los municipios de la provincia, sino también de organizaciones ecologistas de otros puntos de España, como Madrid y Valencia.

A lo largo del día, la marcha recorrió un itinerario bordeando el río, evitando producir impacto negativo alguno en el paraje. Por la noche los integrantes de la marcha acamparon para continuar hoy el recorrido hasta la presa de Contreras, donde está prevista la llegada a las 12 del mediodía.

Final del trayecto

Será aquí donde tenga lugar la concentración, en señal de protesta por la solución que el ministro de Obras Públicas y Transportes, José Borrell, pretende dar al tramo de la autovía de Valencia.

Con esta primera movilización la Coordinadora para la defensa del río Cabriel inicia su ofensiva contra el ministro Borrell a quien ha acusado de romper el espíritu del seminario en el que se pusieron sobre la mesa diferentes alternativas para su estudio en profundidad.

Como medidas más inmediatas para frenar las intenciones de Borrell, la Coordinadora para la Defensa del río Cabriel pide al presidente de Castilla-La Mancha, José Bono, que dé un paso adelante iniciando la declaración de parque natural para el paraje Hoces-Cuchillos, "no basta con decir que se va a encadenar, en su mano están otro tipo de actuaciones".

Por otro lado, la Coordinadora ha hecho un llamamiento a las organizaciones ecologistas para que abandonen el Consejo Asesor de Medio Ambiente hasta que no se alcance una solución satisfactoria para el trazado de la autovía.

Defensa de las Hoces.

Críticas a Bono por permitir la construcción de un campo de golf en período de sequía.

El colectivo ecologista "Valle de Alcudia" de Puertollano criticó al presidente de la Junta, José Bono, que afirmó que no se permitirá la instalación de ningún campo de golf mientras persista la sequía, mientras que a 14 kilómetros de Puertollano se está construyendo uno.

El colectivo ecologista, mediante una carta abierta dirigida a Bono, critica su intervención en un mitin celebrado el pasado día 15 donde afirmó que a causa de la sequía, no se permite la apertura de ningún campo de golf, mientras que la ciudad se abastece del agua mediante un trasvase del río Jándula (Jaén).

Para el colectivo "Valle de Alcudia", estas actitudes desacreditan a Bono respecto a la imagen ecologista que le atribuye.

FERIA AGRICOLA Y GANADERA

Expovicaman 95

del 25 al 28 de Mayo

Albacete

Expovicaman 95

AVISO DE IBERDROLA

INTERRUPCIONES DE SUMINISTRO MOTIVADAS POR TRABAJOS A REALIZAR PARA MEJORAR LAS INSTALACIONES

Lunes, 22 de Mayo

PATERNA DE MADERA
De 10,00 a 12,00 horas.
Pedanías: CORTIJO TORRAS Y MOLINO
RIOPAR
De 16,00 a 17,00 horas
EL QUEJIGAL, MESONES, LUGAR NUEVO, CORTIJO DEL CIEGO, TRUCHAS RIOPAR, CASA LA NOGUERA, EL LAMINADOR, LAS TABLAS, EL CAÑIZAL, LA DEHESA, EL NOGUERON, CORTIJO DEL CURA, FCAS. S. JUAN DE ALCARAZ, RIOPAR, Acuamont, D.P. Cultura, I. Motal.

Martes, 23 de Mayo

YESTE
de 11,00 a 14,00 horas
Pedanías: LA TORRE, LA BASPILLA, LA PANILLA, Agua Ayt.

FABRICA DE ESTANTERIAS METALICAS

TECNY STAND, S.A.
MURCIA - EL PALMAR
Tlf.: (968) 88 23 66

FINCA DE RECREO
80 Hras., casa moderna, paraje natural, agua abundante y caza. Sierra de Albacete.
OPORTUNIDAD:
65 millones
Tel. (93) 284 87 84

GRACIAS ESPIRITU SANTO
I.B.

Biblioteca Digital de Albacete «Tomás Navarro Tomás»

Doscientas personas criticaron con dureza al ministro Borrell

Concentración en protesta por la autovía en las Hoces

LT

Unas 200 personas se concentraron ayer frente a la presa de Contreras (Cuenca), para protestar contra la licitación de las obras del tramo de la autovía Madrid-Valencia, por el trazado conocido como "Alternativa-C", que discurre entre los Cuchillos y las Hoces del río Cabriel.

El acto de protesta -que fue organizado por la "Coordinadora de Defensa del Cabriel"comenzó con una marcha en la que han participado unas 50 personas, que salieron de la localidad de Villamalea (Albacete) y remontaron el cauce del río hasta llegar al lugar de la concentración, que se llevó a cabo en el antiguo trazado de la carretera N-III, frente a la presa de Contreras.

Los manifestantes se concentraron frente a la presa de Contreras para criticar la decisión de Borrell.

Como colofón del acto dirigió unas palabras a los asistentes el portavoz de la citada coordinadora, Cipriano Escribano, en las que se refirió al titular del MOPTMA, José Borrell, del que dijo que "se empeña en demostrarnos que la única posibilidad de cambiar las autovías en este país va a ser como se ha cambiado en Leizarán, a base de muertos y a base de atentados".

Asimismo, afirmó que "Borrell está tirando absolutamente por tierra lo que es un Estado de Derecho, porque los ciudadanos tienen oportunidad de hablar a través de las alegaciones, de los periodos de información pública y todos los ciudadanos de este país: universidades, ayuntamientos o grupos ecologistas, le han dicho que es una barbaridad llevar la autovía más al sur".

Además, Escribano reiteró que por donde menos debe ir el trazado es "por la opción que él propone, que discurre por el valle que media entre los Cuchillos y las Hoces del Cabriel, porque una autovía es de tal envergadura que se carga absolutamente los dos ecosistemas", al tiempo que recordó que "se le ha facilitado alternativas y opciones absolutamente viables".

Para el portavoz de la coordinadora, "Borrell es un especialista en hacer carreteras, en engañar al país, en contar que la autovía no va a pasar por las Hoces, pero desde luego lo que no es es ministro de Medio Ambiente, por lo que debería dejar de serlo por vergüenza, por ética, por un poco de dignidad".

Por otra parte, Escribano volvió a pedir a la Junta de Comunidades de Castilla-La Mancha "que si puede ser estos parajes pasen a ser parque natural antes del 28 de mayo, es la única forma de alejar el peligro del trazado de la autovía.

En este sentido, señaló que "este problema ha surgido en esta legislatura y en ella debería de quedar resuelto, de esperar al día 2 puede ser que nos encontremos como siempre que vamos un poco a remolque, por lo que desde la coordinadora creemos que tardar dos días más es tarde.

Dos personas fallecieron ayer en dos accidentes de tráfico

LT

Dos personas perdieron ayer la vida en dos accidentes que se produjeron en el término municipal de Higueruela y Albacete, respectivamente, según informaron fuentes de la Guardia Civil.

El primero de estos siniestros tuvo lugar a las 0:40 horas en el kilómetro 1.600 de la CB-10 en el término municipal de Higueruela, al salirse de la vía cayendo a continuación por un desnivel el vehículo, matrícula AB-4783-L, conducido por J.A.A., de 28 años, que resultó herido leve, y ocupado por S.J.S.G. de 18 años, muerto, J.A.M.S., de 25 años, con heridas de gravedad; A.R.M.H., de 21 años, y J.A.J.S. de 24 años, ambos con heridas leves.

El otro accidente fue a las 8:30 horas en el kilómetro 341,600 de la N-322 en el término municipal de Albacete al salirse de la vía volcando después el vehículo, matrícula, G-7332-U, conducido por F.S.G., herido de gravedad y ocupado por S.N.C. de 22 años, muerto.

Una red de 201 profesionales permiten que los servicios sociales lleguen a toda la región

Una red de 201 profesionales, compuesta por 120 asistentes sociales, 15 educadores de familia y 66 animadores socioculturales, garantiza que los servicios sociales de la Administración regional lleguen a todos los vecinos de Castilla-La Mancha. Todos ellos se integran en el Plan Regional de Acción Social P.R.A.S., un modelo de prestación de servicios puesto en marcha por la Consejería de Bienestar Social para atender a la población del medio rural y, más concretamente, a los municipios con menos de 5.000 habitantes.

Mediante este programa, el usuario social atiende de forma directa los municipios incluidos en las zonas P.R.A.S. donde facilita información y asesora a las personas que lo necesiten, así como realiza las gestiones necesarias para las prestaciones sociales y económicas. Además, estos profesionales se encargan de [illegible] los casos que así lo [illegible] los servicios y valora y realiza el seguimiento de los casos de ayuda a domicilio.

Son un total de 601.950 castellano-manchegos los atendidos por este programa, que se distribuye en 112 zonas P.R.A.S. existentes en la región; 31 en Cuenca, 27 en Toledo, 22 en Guadalajara, 18 en Ciudad Real y 14 en Albacete.

Más de 3.431 millones del FRAM se han invertido en la provincia albaceteña

LT

Los municipios de la provincia de Albacete se han beneficiado con más de 3.431 millones de pesetas procedentes del FRAM en el periodo 1992-1995. De ellos, algo más de 1.752 a través del Fondo no específico y los más de 1.706 restantes se destinaron a inversiones finalistas.

De los 1.706 millones se han invertido en 362 obras concretas y fueron repartidas por los ayuntamientos albaceteños del siguiente modo: 174 millones para equipamientos; 503 para infraestructuras; 179 para obras de abastecimiento; 46 para alumbrado; 122 para Casas Consistoriales; 259 para centros sociales, culturales o sanitarios; 190 para centro lúdico-deportivos, y 231 para otro tipo de actuaciones.

A modo de ejemplo, se puede citar la rehabilitación del antiguo palacio de los Condes de Cirat, la "Casa Grande", en Almansa, que con una inversión de más de 100 millones de pesetas del FRAM y otras aportaciones del Ayuntamiento, alberga la Casa Consistorial de este municipio albaceteño.

La corporación almansena ha recuperado el citado palacio para el interés público, ha ampliado las dependencias municipales, dejando más espacio a los servicios públicos y dotando de representatividad la actividad política de la localidad.

En otras ocasiones es la utilidad y funcionalidad lo que prima. Así, el edificio al que Ontur ha dedicado la financiación del FRAM albergará el hogar del jubilado, los servicios sociales, el Juzgado de Paz y el propio ayuntamiento, en definitiva, todas las instalaciones que el pueblo necesita para prestar unos servicios de calidad. Este edificio de nueva construcción además contó con subvenciones procedentes de las consejerías de Educación y Cultura y de Bienestar Social de la Junta.

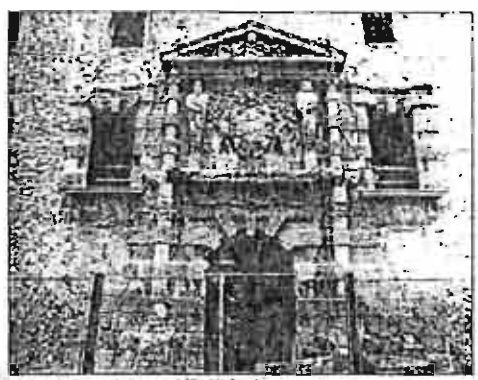

Rehabilitación de la "Casa Grande" en la localidad de Almansa.

Biblioteca Digital de Albacete «Tomás Navarro Tomás»

La verdad

JUEVES 25 DE MAYO DE 1995 • 110 PESETAS — ALBACETE — DIRECTOR: ADOLFO ROLDÁN

■■■ HABÍA SIDO DENUNCIADO POR EL SECRETARIO PROVINCIAL DEL PP

La Caja niega cualquier trato de favor al diputado socialista Eugenio Sánchez

La entidad afirma que los préstamos que le concedió son operaciones que no están clasificadas como morosas

La Caja de Castilla-La Mancha negó ayer, en carta enviada a Eugenio Sánchez, y difundida por éste, que el diputado y candidato socialista haya recibido ningún tipo de trato de favor, desmintiendo así las acusaciones que en ese sentido lanzó el día anterior el secretario y coordinador de la campaña provincial del PP, Emigdio de Moya. El diputado socialista comentó que «queda completamente claro que no ha habido ningún trato de favor», y añadió que tiene la sensación de que el secretario del PP padece una especie de «obsesión persecutoria» hacia él, porque ya otra vez intentó «sembrar sospechas con otra deuda a la Seguridad Social que ya estaba pagada» y «a nivel político, me molesta que este personaje (en alusión a De Moya) pueda querer rentabilizar electoralmente una calumnia como esta; pero me molesta especialmente que un personajillo de esta calaña, con una actitud claramente amoral y ofensiva pretenda entrar en mi vida personal, buscando el desprestigio».

PÁGINA 3

■ Ecologistas encadenados en defensa de las Hoces del Cabriel. Un grupo de ecologistas pertenecientes al Consejo Asesor de Medio Ambiente se encadenaron ayer, en Madrid, ante el Ministerio de Obras Públicas y Transportes protestando de esta forma por el cierre de la autovía Madrid-Valencia por las Hoces y Cuchillos del río Cabriel, tal y como la Administración central, en contra de las posiciones que expuso la Autonómica, tiene proyectado. En la imagen, los manifestantes durante la protesta./FOTO EFE PÁGINA 14

La Federación de Vecinos pide que se lleven al juzgado las quejas por la huelga de médicos

Anuncian que también van a convocar movilizaciones

En la tercera semana de huelga de los médicos de hospitales del Insalud, la Federación de Vecinos anuncia movilizaciones ante lo que califica de «reivindicación exclusivamente económica que mantiene a los ciudadanos y a su salud como rehenes». Pide el movimiento vecinal que concluya la huelga por parte de los médicos. La FAVA albaceterse señala que de no ser así, y mientras tanto, «pedimos a todos los ciudadanos afectados que presenten quejas en el Servicio de Atención al Paciente e incluso, si pueden, ante los juzgados».

PÁGINA 12

El gerente del Circuito, apartado del puesto hasta que se aclaren las supuestas irregularidades

El PP cifra la carga de la entidad en más de 400 millones

La junta recinta del Circuito de Velocidad, bajo la presidencia de la alcaldesa, decidió suspender cautelarmente en sus funciones al gerente, José María Lluxá, hasta que se aclaren las presuntas irregularidades. También se iniciará una investigación «exhaustiva» y «puntual». En este sentido, el portavoz y candidato a la alcaldía por el PP, Juan Garrido, señaló que la carga económica que arrastra el Circuito supera los 400 millones de pesetas, así como por las deudas pendientes de pago en diferentes entidades bancarias.

PÁGINA 10

El Corte Inglés ofrece 35.000 millones por Galerías y recolocar a 5.200 trabajadores

La compra de la empresa implicaría, también, la desaparición de su nombre comercial

El Corte Inglés, cuarto grupo que ha presentado una oferta para la compra de Galerías Preciados, se ha comprometido a capitalizar la cadena de grandes almacenes con 35.000 millones de pesetas y a recolocar 5.200 trabajadores de una plantilla de 7.000. Renunciará a las ayudas de la Administración, aunque tampoco se hace cargo de la deuda. Por otra parte, el nombre de Galerías desaparecería y sus edificios pasarían a integrarse en la red comercial de las tiendas Corte Inglés.

PÁGINA 30

■ *Elecciones*

Rodrigo Rato hará campaña hoy en La Roda, Caudete y Albacete

PÁGINA 7

Bono: «Nos votarán muchos de derechas que se avergüenzan de sus dirigentes»

PÁGINA 3

José Molina declara que Bono «está delirando»

PÁGINA 5

Doble jornada de José Manuel Molina en la provincia de Albacete

PÁGINA 5

■ *Mundo*

Dos heridos, tras el asalto de un individuo armado a la Casa Blanca

PÁGINA 34

■ *Deportes*

El Ajax de Amsterdam ganó la Copa de Europa y enterró al glorioso Milan (1-0)

PÁGINA 42

Biblioteca Digital de Albacete «Tomás Navarro Tomás»

Ecologistas se encadenaron ayer en el MOPTMA en defensa de las Hoces

Rechazan la decisión del ministro Borrell de sacar a licitación el proyecto de la 'Alternativa C'

Un grupo de ecologistas del Consejo Asesor de Medio Ambiente se encadenaron ayer ante el Ministerio de Obras Públicas, Transportes y Medio Ambiente (MOTPMA) para protestar por el cierre de la autovía Madrid-Valencia por las Hoces y Cuchillos del río Cabriel. Una delegación entregó un escrito.

LA VERDAD
ALBACETE

Ecologistas del Consejo Asesor de Medio Ambiente se encadenaron ayer ante el Ministerio de Obras Públicas, Transportes y Medio Ambiente (MOTPMA) para protestar por el cierre de la autovía Madrid-Valencia por las Hoces y Cuchillos del río Cabriel.

Los ecologistas -casi una treintena- expresaron su rechazo a la decisión del Ministerio de sacar a licitación el proyecto y la obra de cierre de esta autovía por la llamada *Alternativa C*, que atravesará el conjunto natural de las Hoces del Cabriel, entre las provincias de Cuenca y Valencia "que destruirá de modo irreparable e irreversible la integridad de este espacio de singular valor".

Dimisión

Antonio Esteban, de Aedenat, dijo que "la licitación conjunta es un procedimiento extraordinario e inusual, que dará paso a un proyecto cuya modificación supondrá un alto coste económico por los derechos que se otorgarán a la empresa adjudicataria".

Esteban, que ha presentado su dimisión a título personal ante el Consejo Asesor de Medio Ambiente, por considerar que este organismo ha sido "violentado" ya que el MOPTMA "no respeta los compromisos adquiridos públicamente de estudiar todas las propuestas alternativas, y que, por encima de todo, quiere hacer pasar la autovía por las Hoces por principio de autoridad".

Uno de los parajes de las Hoces del Cabriel, amenazadas por la Autovía de Valencia/LA VERDAD

Los ecologistas, que permanecieron encadenados más de media hora, desplegaron una pancarta con el texto "Salvemos las Hoces del Cabriel" y reiteraron su propuesta de utilizar el actual tramo de la Nacional III Minganilla-Caudete para cerrar la autovía Madrid-Valencia, ya que es, según ellos, la solución másecológica, económica y de más rápida realización.

Exigieron también, en el curso de esta acción, que "se suspenda la licitación del proyecto y la obra y que se resuelva el verdadero problema de la presa de Contreras, actualmente inestable, que es una de las dos presas de cabecera para el suministro de agua de la Comunidad Valenciana y una gran infraestructura totalmente inutilizada".

Una delegación de los ecologistas presentó en el registro del MOPTMA el comunicado donde expresan sus reivindicaciones.

JUNTA

García-Page: «En el Gobierno regional se respira ambiente de clara continuidad»

«El Consejo celebrado ayer es el primero de la siguiente etapa», afirma

LA VERDAD
ALBACETE

El consejero Portavoz, Emiliano García-Page, dijo ayer que el Consejo de Gobierno celebrado ayer "es el primero de la siguiente etapa" del Ejecutivo, aunque legalmente haya sido el último de esta legislatura.

En la habitual rueda de prensa de los miércoles, García-Page comentó que aunque ayer se celebrara, desde el punto de vista legal, la última reunión del Consejo en esta legislatura, políticamente "el ambiente que se respiraba en el equipo de Gobierno era de clara continuidad".

"De hecho, en los últimos meses el Ejecutivo autónomo ha aprobado numerosas iniciativas que no sólo se proyectan para los próximos años, sino que tienen que desarrollarse en los meses siguientes", agregó el consejero quien destacó que la inmediatez de las elecciones del domingo 28 de mayo "no debe llevar al Gobierno a dejar de gobernar".

Aunque el último Consejo de esta legislatura tuvo un carácter "deliberante" según García-Page, el Ejecutivo autónomo debatió un informe de la Consejería de Educación y Cultura sobre el programa de las Escuelas Taller en la región y otro de Administraciones Públicas sobre la elaboración de un decreto para adecuar las competencias asumidas por la Comunidad Autónoma. Del informe sobre las Escuelas Taller castellano-manchegas se desprende que de 5.800 jóvenes que se han formado en ellas, un 62 por ciento ha conseguido encontrar un puesto de trabajo frente al 47 por ciento de inserción laboral que registran otros programas como el Plan de Formación Profesional e Inserción del Ministerio de Educación y Ciencia.

JOSÉ BELDA
a la Alcaldía de Albacete
VOTA P.I.E. por estas razones:
- por la bajada de impuestos municipales
- por la legalización de parcelas ya edificadas
VOTA INDEPENDIENTES P.I.E.

PARA ANUNCIOS EN ESTE PERIODICO
DIRIGIRSE A LAS
AGENCIAS DE PUBLICIDAD U OFICINAS DE
La verdad

El voto de la izquierda
Fiesta Mitin Cierre Campaña
Lugar: Caseta de los Jardinillos
Día: 26 de Mayo
Hora: 21'00 H.
Intervienen:
José Eduardo Martínez Valero
José Molina Martínez
Cristina Almeida

Biblioteca Digital de Albacete «Tomás Navarro Tomás»

Albacete

La desecación del río Júcar y el vaciado de Alarcón, inevitables

Confederación, regantes y gobierno regional aceptan el hecho con distintas perspectivas

Todo está dispuesto para sacar del embalse de Alarcón miles de peces y someterlos a lo que la Confederación del Júcar llama una eliminación «suave». No quedará agua en la que puedan vivir. También es ya inevitable, salvo situaciones excepcionales, la desecación del Júcar este verano.

LA VERDAD • ALBACETE

Los peores pronósticos se están confirmando estos días. El presidente de la Confederación Hidrográfica del Júcar, Esteve Tomás, ha confirmado la decisión se realizar la extracción de peces de Alarcón. La reserva de agua que quedará en el embalse (unos 30 hectómetros cúbicos) no será suficiente, dentro de un par de semanas, para soportar la vida de todos los peces que ahora lo evitan.

Al contrario de lo que sucedió el año pasado, cuando una parte de los peces se enviaron a embalses del norte de la Península, este año se sacrificarán todos los ejemplares que se saquen, principalmente carpas y barbos.

Desembalses

Una vez que los actuales desembalses de Alarcón terminen (en menos de dos semanas, si siguen al ritmo actual), Alarcón se quedará con una reserva mínima de 30 hectómetros cúbicos, cuando su capacidad total es de 1.112.

La Confederación ha anunciado que, a partir de ese momento, no saldrá del embalse más agua que la que entre por el flujo natural. Esa misma decisión provocó el año pasado que el río se quedase totalmente seco en grandes tramos de la provincia de Albacete. Este hecho provocó una oleada de protestas sociales, un expediente administrativo e incluso denuncias al fiscal por presunto delito ecológico. El comisario de aguas del Júcar admitió recientemente que es previsible que el río vuelva a quedarse igual este año, ya que el escaso caudal que sale de Alarcón se infiltra pronto en el subsuelo y se pierde para el cauce.

Protestas

La situación se complica por la opinión, compartida por los regantes y los ecologistas, y recientemente denunciada incluso por el PSOE regional, de que la Confederación realiza de forma intencionada un traslado del agua embalsada en Castilla-La Mancha a embalses de la Comunidad Valenciana, para disponer allí con menos problemas o polémicas de estas reservas.

La Confederación contesta que se limita a cumplir las normas y a actuar de acuerdo con la situación excepcional de sequía. Los regantes valencianos, por su parte, van más allá, y acusan a las extracciones subterráneas de los regantes albaceteños de la situación del río.

Ahora, la decisión de sacar los peces de Alarcón ha tenido que ser aprobada por la Junta de Comunidades de Castilla-La Mancha, que ha dado su permiso, ante la evidencia de que el agua del embalse no podrá soportar la biomasa actual, lo que podría provocar problemas de salubridad en el agua.

Sin embargo, ese permiso no supone que el gobierno regional esté de acuerdo con la gestión que realiza la Confederación. De hecho, las últimas declaraciones de Fernando López Carrasco como consejero de Agricultura y Medio Ambiente fueron para criticar no notable dureza la gestión que este organismo de Obras Públicas hace de este río.

En lo que coinciden todos, responsabilidades aparte, es en admitir que, a no ser que haya lluvias torrenciales inmediatamente, el río estará seco muy pronto.

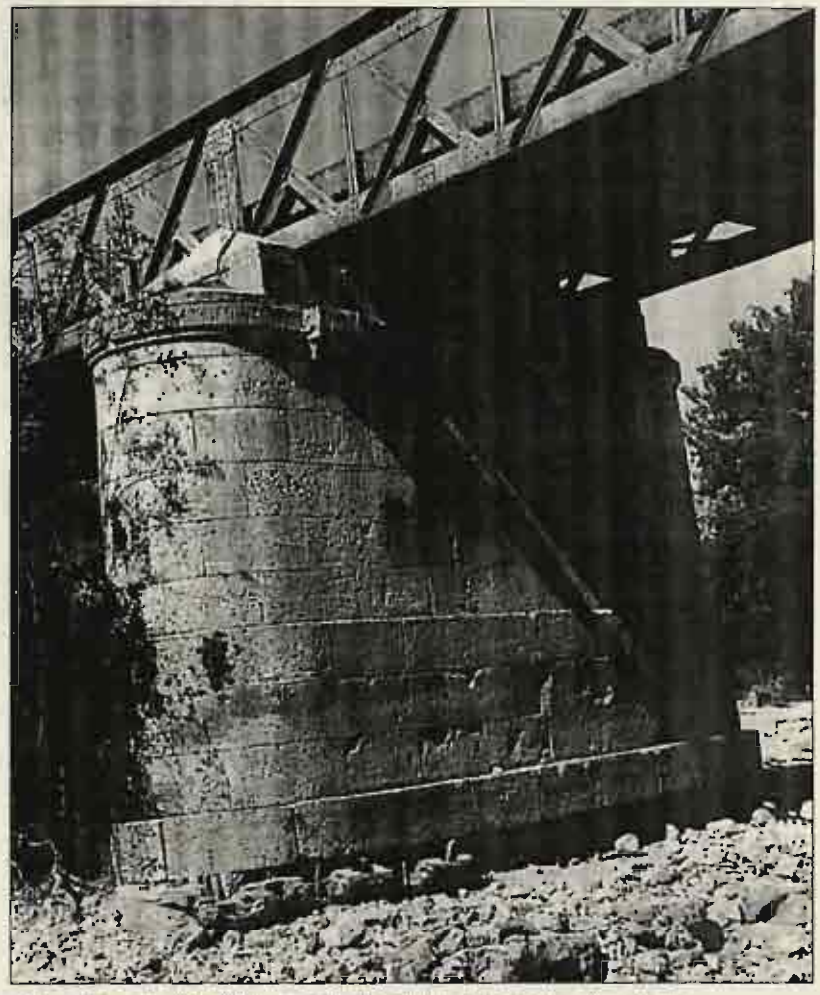

El Júcar, en una foto de archivo del verano pasado. El puente de Motilleja, totalmente seco./ LA VERDAD

En 1994, la muerte de peces provocó denuncias y polémicas

En el verano de 1994, organizaciones ecologistas, partidos de la oposición y gobierno regional protestaron por la situación del río, e incluso exigieron responsabilidades de tipo administrativo y penal. Aquellas acciones no han tenido gran efecto, y este año se repite la situación. El verano pasado, una parte de los peces se salvó mediante una operación de imagen que los trasladó a Aragón. Este año, todos los peces que se saquen del embalse morirán, como lo harán todos los que se encuentren en el cauce del río cuando se seque. Ahora, el cauce baja rebosante de agua hacia Valencia. L. V.

Joan Lerma: «La autovía por el Cabriel saldrá adelante»

El ministro recuerda que no tiene competencia directa en este proyecto

LA VERDAD • ALBACETE

El nuevo ministro para las Administraciones Públicas y expresidente de la Generalidad valenciana, Joan Lerma, recordó ayer que su departamento no es competente sobre la autovía Madrid-Valencia, y dijo que ya está habilitado el presupuesto y decidido su trazado, por lo que "lo que cabe hacer es seguir el procedimiento normal".

"Hoy por hoy, hay presupuesto y voluntad para hacerla", dijo Lerma, quien insistió en que no es competente, desde su departamento para decidir al respecto, "como tampoco lo era como presidente de la Comunidad Valenciana", y subrayó que "es un tema" del Ministerio de Obras Públicas, Transportes y Medio Ambiente (MOPTMA).

El ministro añadió que "hay presupuesto para hacerlo y está contratada ya toda la obra" por lo que opinó que "se puede solucionar", aunque lo supeditó a la posibilidad de que "haya cuestiones jurídicas que se pueden plantear y que habrá que resolver".

Lerma hizo estas declaraciones durante una entrevista concedida a Efe, al día siguiente de tomar posesión al frente del Ministerio en el que sustituye a Jerónimo Saavedra, actual titular de Educación.

A juicio del titular del Ministerio de Obras Públicas (MAP), el MOPTMA "ha hecho lo que tenía que hacer: ellos han elegido un trazado y han puesto los recursos a disposición", por lo que entiende que "lo que cabe hacer ahora es seguir el procedimiento normal, como en todos los casos, y seguir unos procedimientos jurídicos".

Oposición manchega

El trazado de la autovía Madrid-Valencia por el valle del Cabriel encuentra una rotunda oposición desde Castilla-La Mancha por el itinerario elegido por Obras Públicas, que discurre entre el paraje de Los Cuchillos y el de las Hoces de este río.

Por una parte, hubo recursos ante la Audiencia Nacional, tanto por parte de la Administración como de ecologistas y de IU. Por otra, se encuentra en periodo de exposición pública el trámite de protección medioambiental de estos parajes, lo que podría impedir el paso de la autovía por ellos.

Biblioteca Digital de Albacete «Tomás Navarro Tomás»

mostró sus dudas.

"No es que no considere serias sus candidaturas, pero creo que son pues prefirió no facilitar ningún nombre de la misma para no condicionar ni aventurar ningún debate entre las Federaciones del sindicato. todos los delegados designados al Congreso Regional representando a Albacete, tanto por la Unión como por las respectivas federaciones, se a conocer de forma oficial las candidaturas al Congreso una vez que los candidatos expongan su proyecto y los nombres de su equipo.

ce que garantías mantendrán en un futuro cercano los que se queden», añaden los trabajadores de este comité.

■ **MEDIO AMBIENTE**

Los ingenieros de caminos de Valencia rechazan el trazado de la autovía de Levante por el Cabriel

Aseguran que es la peor entre todas las opciones que se han presentado hasta ahora

L V
ALBACETE

El Colegio de Ingenieros de Caminos de la Comunidad Valenciana dará hoy a conocer un informe técnico en el que asegura que la opción elegida por el ministerio de Obras Públicas para atravesar el Cabriel con la autovía de Levante es la peor de todas las opciones que se han presentado.

El informe, elaborado por ingenieros con experiencia en las comunicaciones Madrid-Levante, se ha elaborado a petición de la confederación empresarial valenciana.

Las dos críticas principales que se realizan en el informe del Colegio de Ingenieros, según ha revelado el diario Levante, se refieren, en primer lugar, al impacto medioambiental de este itinerario. Pero la mayor novedad radica en la segunda de las razones expuestas por estos técnicos: se trata de la elevada pendiente y de la excesiva longitud de la rampa que el MOPTMA pretende construir en este punto que separa las comunidades de Castilla-La Mâncha y de Valencia.

La propia memoria informativa dada a conocer por el ministerio de Obras Públicas presenta una rampa de casi cinco kilómetros (en dirección a Valencia), con pendientes del 6%.

Trampa para camiones

La elevada pendiente y la longitud de la rampa pueden obligar al tráfico pesado, según estos expertos, a reducir su velocidad hasta cifras del 30 kilómetros por hora, y a aumentar considerablemente el tiempo de su viaje y el gasto de combustible.

Junto con la crítica de esta opción, el informe analiza otras que considera más viables y mejores para la comunicación Madrid-Valencia, en especial las que atraviesan la zona de Contreras por la proximidad de la presa de este embalse.

El informe se presentará hoy en Valencia, en el transcurso de un debate público, con una amplia representación de los sectores interesados en esta obra, que van desde el propio Colegio de Ingenieros a las administraciones central y autonómica, ecologistas y profesores universitarios.

Por otro lado, la organización ecologista Aedenat, en nombre de una serie de organizaciones como la Coda o la Coordinadora de Defensa del río Cabriel, ha pedido entrevistas con los nuevos presidentes autonómicos de Castilla-La Mancha y de la Comunidad Valenciana, con el fin de pedirles que soliciten de Obras Públicas la suspensión de este proyecto.

También pretenden defender ante estos responsables autonómicos la opción que pasa por la actual carretera N-III, a la que consideran «la más económica, la más ecológica y de más rápida realización».

Los ecologistas también pretenden conocer el proyecto del gobierno de Castilla-La Mancha de proteger el conjunto natural de las Hoces y los Cuchillos del Cabriel, parajes del valle fluvial entre los que discurre el trazado que el MOPTMA defiende, y que está recurrido ante la Audiencia Nacional por su alto impacto ecológico.

«Entre las Hoces y los Cuchillos». Obras Públicas tramita la licitación del proyecto que prevé el paso de la autovía que unirá Madrid y Valencia por la *Opción C modificada*, que atraviesa el valle del río Cabriel entre los parajes naturales de Las Hoces (en la fotografía) y Los Cuchillos./FOTO LA VERDAD

L.V. Jueves 22/6/95

Biblioteca Digital de Albacete «Tomás Navarro Tomás»

ALBACETE

Hoy se publica la Orden que somete a información pública el expediente de protección de las Hoces del Cabriel, amenazadas por el trazado de la autovía

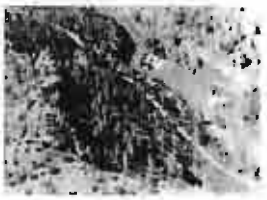

Se publica la Orden que somete a información pública el expediente

Un paso más en la protección de las Hoces

Con la publicación hoy de la Orden que somete a información pública el expediente sobre el Plan de Ordenación de los Recursos Naturales, se da un paso más en la protección del paraje de las Hoces del Cabriel, hoy gravemente amenazadas por el trazado de la autovía Madrid-Valencia que aprobó el MOPTMA.

LT

El Diario Oficial de Castilla-La Mancha publicará hoy la Orden por la que se somete a información pública el expediente sobre el Plan de Ordenación de los Recursos Naturales de la zona oriental de la Manchuela conquense, donde se ubican las Hoces del Cabriel.

Así lo anunció ayer el consejero de Agricultura y Medio Ambiente, Fernando López Carrasco, en un acto en el que recibió de la asociación ecologista "AEDENA-WWF" una placa en agradecimiento a la colaboración prestada por su departamento en la serie "La España Salvaje", que esta organización rueda para TVE.

Según marca la Ley 4/89 de Conservación de Espacios Naturales y de la Flora y Fauna Silvestres, el período de información pública del Plan y, por tanto, de presentación de las alegaciones, es el paso previo para la aprobación, por parte del Consejo de Gobierno, de la protección del paraje de las Hoces del Cabriel.

López Carrasco explicó que desde hoy todos los ciudadanos que lo deseen podrán realizar las alegaciones convenientes y consultar el citado Plan en la Consejería de Agricultura y Medio Ambiente, en su delegación de Cuenca y los ayuntamientos de Minglanilla, Iniesta y Villalpardo, también en dicha provincia.

La polémica sobre el trazado de la autovía Madrid-Valencia a su paso por las Hoces del Cabriel mantiene los enfrentamientos entre sus defensores y detractores, y de ellos entre el presidente regional José Bono y el ministro de Obras Públicas, José Borrell.

Además de la oposición que ante este trazado han mantenido diversos colectivos sociales, ahora un informe técnico elaborado por el Colegio de Ingenieros de Caminos de la Comunidad Valenciana considera que el trazado aprobado por el MOPTMA es el peor entre las diferentes opciones existentes.

Según dicho estudio, al margen del grave impacto ambiental del paso por la zona de las Hoces, el tráfico pesado se verá afectado muy negativamente por las pendientes del 6 por 100 que exigirá para la autovía el accidentado relieve.

Concretamente ayer el Colegio de Ingenieros de Caminos de Valencia celebraba un debate sobre la polémica autovía.

Un paso más para la protección definitiva del paraje de las Hoces del Cabriel.

Barreda reunirá hoy a la nueva Mesa de las Cortes y propondrá a José Bono como presidente

LT

El presidente de las Cortes regionales, el socialista José María Barreda, reunirá hoy viernes por primera vez a la nueva Mesa del Parlamento de Castilla-La Mancha y propondrá al actual presidente de la región, José Bono, como candidato a la reelección.

La propuesta de Barreda se produce después de que ayer mantuviera diversos contactos con los portavoces de las distintas formaciones representadas en las Cortes, según una nota de prensa del Parlamento autónomo.

La sesión de investidura se celebrará durante dos días y según fuentes consultadas por Efe el próximo miércoles, día 28, Bono expondrá ante el Parlamento y sin límite de tiempo el programa político que pretende desarrollar en la legislatura 1995-1999.

Intervenciones de los grupos parlamentarios

El jueves, día 29, los grupos parlamentarios podrán intervenir por tiempo de 30 minutos y el candidato a la Presidencia podrá contestar individual o colectivamente a los intervinientes, que tendrán derecho a réplica.

Tras la elección, el presidente de la Asamblea Legislativa castellano-manchega lo comunicará al Rey Don Juan Carlos a efectos del nombramiento y según las fuentes consultadas por Efe el acto de toma de posesión se celebraría el lunes 3 de julio en el Palacio de Fuensalida.

IU solicita que se mantenga el "status" adquirido en las Cortes

El diputado de IU en las Cortes regionales, José Molina, ha presentado un escrito ante la nueva Mesa de la Asamblea para que el "status" de la coalición en esta Legislatura sea el mismo que en la anterior. Según dijeron a Efe fuentes de IU en la Cámara, el escrito propone a la Mesa que el diputado José Molina pueda asistir a las reuniones que celebre la Junta de Portavoces con voz, pero sin voto, y que pueda formar parte de tres comisiones.

Asimismo, IU pide que tenga la posibilidad de solicitar la convocatoria de comisiones, formular enmiendas a la totalidad, presentar proposiciones no de Ley y de Ley, solicitar comparecencias del Consejo de Gobierno y pedir la tramitación de iniciativas por el procedimiento de urgencia. El escrito, idéntico al que la Mesa aprobó al principio de la Legislatura pasada para posibilitar una participación más activa de IU, concluye con la propuesta de que IU pueda participar en los debates en condiciones de igualdad con el resto de grupos de la Cámara.

José Molina quiere que se repita la situación de la anterior legislatura.

Biblioteca Digital de Albacete «Tomás Navarro Tomás»

trataron bien y otras no tanto.

Rosa Campuzano, la madre de Felisa, afirmó que iban con su hija a Pantoja sin temer la reacción de los vecinos "porque lo saben desde el principio", aunque "hay mucha gente mala en el vida".

ONCE

Lunes, 19	86065
Martes, 20	65446
Miércoles, 21	61194
Jueves, 22	39373
Viernes, 23	89853

Serie 091

TOLBAN

P. I. Campollano, C/C. 21
Tfno: 52 02 04 ALBACETE

Lotería Primitiva

BONOLOTO

Lunes, día 12
1— 5—32—38—45—46
Comple. 49 Rein. 5

Martes, día 20
6—18—24—26—27—45
Comple. 4 Rein. 5

Miércoles, día 21
17—24—31—33—40—41
Comple. 8 Rein. 3

Viernes, día 23
10—12—21—42—43—46
Comple. 31 Rein. 0

PRIMITIVA

Jueves, día 22
1— 5—12—24—34—42
Comple. 8 Rein. 2

Sábado, día 24
24—29—37—38—39—45
Comple. 46 Rein. 5

Dejan el Consejo de Medio Ambiente mientras siga el ministro

Los ecologistas dan la espalda a José Borrell

LT

Diez organizaciones ecologistas y sociales representadas en el Consejo Asesor de Medio Ambiente han anunciado la suspensión temporal de sus actividades en el mencionado Consejo ante el "reiterado incumplimiento de los compromisos adquiridos por el Ministerio". En un comunicado conjunto, estas organizaciones consideran que la adjudicación de las obras del cierre de la Autovía Madrid-Valencia, atravesando la reserva natural de las Hoces del Cabriel, culmina una serie de compromisos incumplidos por parte del Ministerio de Obras Públicas y Medio Ambiente. Las organizaciones critican que el Ministerio no haya examinado las alternativas presentadas al proyecto ni haya convocado al Consejo Asesor antes de tomar la decisión definitiva. Ante ello, los firmantes del comunicado han acordado suspender sus actividades en el Consejo Asesor de Medio Ambiente hasta que se constituya el nuevo Gobierno, y solicitarán al ministro responsable de Medio Ambiente en el futuro Gobierno la convocatoria inmediata del Consejo Asesor, "para relanzar y reforzar el papel de este órgano fundamental de participación ciudadana en materia de medio ambiente".

Las Hoces, detonante.

Manifestación contra el trasvase

Los vecinos de los municipios de la ribera del Tajo, convocados por las Plataformas del Agua de Sacedón (Guadalajara), Aranjuez y la Asociación en Defensa de los Embalses de Entrepeñas, Buendía y Bolarque (ADEB), se concentrarán hoy en Madrid para protestar por los trasvases indiscriminados.

Estas asociaciones en defensa del Tajo se oponen a la última derivación de 43 hectómetros cúbicos para los regadíos murcianos, porque en este momento no hay todavía nada que regar, aunque se muestran a favor del reciente trasvase realizado a las Tablas de Daimiel.

dias para las elecciones, y todos están sobre ascuas deseando conocer lo que ocurrirá finalmente.

▶ Quienes ya no saben qué decir para ocultar la realidad de todos los muestreos son los jerifaltes *sociatas*. La última recomendación, hecha por un ministro en nuestra misma región, fue que no había que leer las encuestas. Vamos, igual que los chiquillos, que se tapan los ojos y dicen: "No estoy".

▶ Esta tarde, *duelo en el foso* entre el Alba y el Mérida. Esperemos que funcione la medicina de Floro (jarabe de palo, aunque no sea más que verbal), y los jugadores manchegos se sientan *motivados*. Ante los rivales directos es cuando hay que dar el do de pecho, y no sólo hacer la machada con los grandes.

Semana Santa en febrero.

Biblioteca Digital de Albacete «Tomás Navarro Tomás»

Califica de "despropositos" el vaciamiento de los embalses de Alarcón y Contreras

El PSOE regional critica a la Confederación del Júcar

LT

El comité regional del PSOE ha emitido una dura resolución contra la Confederación Hidrográfica del Júcar.

El PSOE castellano-manchego considera "inaceptable e ilegal el desembalse de los pantanos de Alarcón y Contreras, que de manera premeditada y temeraria, está llevando a cabo la Confederación, con el fin de agotar sus reservas y almacenar el agua en los pantanos de Valencia".

"El vaciamiento de estos pantanos -añade la resolución- va a provocar por segundo año consecutivo la desecación del río Júcar a su paso por las provincias de Albacete y Cuenca, lo que supone un atentado flagrante al ecosistema fluvial y de la ribera del Júcar".

Por otra parte el comité regional de PSOE afirma que "esta actuación sólo puede responder a unos intereses económicos muy concretos y parciales, en contra de los mandatos constitucionales de conservación y protección de la naturaleza y defensa de los intereses generales que como organismo público la Confederación Hidrográfica está obligada a respetar en la gestión de los recursos hídricos".

Asimismo reiteran que la "actitud contumaz y reincidente de la Confederación evidencia un desprecio injustificable de la legislación de protección del medio fluvial de Castilla-La Mancha y la deslealtad hacia esta región con que este organismo administra -cual acequia privada- el río Júcar".

El PSOE acusa de deslealtad para con Castilla-La Mancha la administración de recursos de la Confederación.

El PSOE de Castilla-La Mancha ante esta actuación que califica de "despropósitos" acordó en su comité regional exigir a la Confederación Hidrográfica el cese inmediato del vaciamiento de los pantanos de Alarcón y Contreras, ajustando las salidas a un volumen que garantice la escorrentía ecológica indispensable durante todo el verano a lo largo de todo el curso del río Júcar".

Por otro lado requieren a la Junta una atención prioritaria para el río Júcar dentro de sus competencias estatutarias y legales en defensa del medio ambiente y por último hacen un llamamiento a las instituciones y ciudadanos para que se movilicen en defensa del río Júcar.

Margen de doce días

Sobre esta resolución el secretario general del PSOE de Albacete, Angel Galán, subrayó que se pedirá a la Confederación que el vaciamiento de los pantanos "no se realice en doce días como ya está previsto y aprobado, sino a lo largo de todo el verano y que el agua que se trasvase al pantano de Tous para quedar allí almacenada, se realice conforme a las necesidades".

"De lo contrario -dijo- se violaría la Ley de Aguas que establece como prioridad básica el abastecimiento humano y el agua trasvasada a Valencia es para regadío".

Reunión del Consejo Asesor de Medio Ambiente sobre las Hoces del Cabriel

LT

La secretaría de Estado de Medio Ambiente, Cristina Narbona, ha accedido a la petición que las organizaciones ecologistas y sociales del Consejo Asesor de Medio Ambiente (CAMA) del Ministerio de Obras Públicas habían realizado el pasado día 23 en la que se demandaba que en la próxima reunión de este organismo se tratara en primer lugar y de forma relevante la problemática del cierre de la Autovía Madrid-Valencia por las Hoces del Cabriel.

En este sentido la organización ecologitsa AEDENAT y restos de ONG, miembros del Consejo Asesor de Medio Ambiente, han sido convocados para el próximo jueves, para celebrar una sesión monográfica sobre la Autovía tal y como se había solicitado.

Las organizaciones ecologistas ya habían advertido que de no modificarse el orden del día no participarían en esta reunión, ya que consideraban que la primera convocatoria suponía un desprecio de las fórmulas democráticas y del funcionamiendo de un organismo de participación pública como es el Consejo Asesor de Medio Ambiente.

Incumplimiento del MOPTMA

Los ecologistas entregaron el pasado día 1 de junio, durante una reunión con el ministro Borrell, una petición de reunión urgente y extraordinaria del Consejo para pedir explicaciones sobre la licitación del proyecto y la obra de la alternativa "C" para la Autovía.

Para los firmantes, la mitad más uno del pleno del Consejo Asesor de Medio Ambiente, la licitación es un claro incumplimiento del Ministerio al compromiso adquirido de establecer las diversas alternativas presentadas en el seminario que sobre este asunto, tuvo lugar el pasado día 21 de diciembre.

Los ecologistas califican de incumplimiento la licitación de la alternativa C.

Las trombas de agua no han aumentado el nivel de los pantanos en la cabecera del Tajo

LT

El presidente del Sindicato Central de Regantes del Acueducto Tajo-Segura, José Joaquín García Yelo, declaró ayer que "los datos aportados por la Confederación Hidrográfica del Tajo indican que "por desgracia, los embalses no han mejorado", a pesar de las trombas de agua caídas en la zona.

"La tormenta -explicó- ha caído en una zona de Guadalajara que no afecta a los pantanos de Entrepeñas y Buendía", aunque añadió que mantenía su esperanza ya que "ésta es una época propicia para las tormentas y no hay que descartar que llueva en la sierra de Albarracín, que es donde hace falta".

"Seguimos -dijo- con la misma necesidad, porque aquí tampoco ha llovido, más acuciante si cabe, puesto que cada día que pasa es peor y esperando a que se resuelva la petición de 55 hectómetros cúbicos, realizada por los regantes del trasvase".

Reunión con Atienza

García Yelo también informó de que los regantes han pedido una reunión urgente con el ministro de Agricultura, Luis Atienza, para informarle de la "desesperada situación y pedirle su apoyo al trasvase", entrevista que esperan se produzca esta semana o a primeros de la que viene.

"No hay que olvidar- afirmó- que las gestiones deben ser urgentísimas. Todavía no tenemos confirmación de que se haya convocado la reunión de la Comisión Central de Explotación del Trasvase y los regantes necesitamos el agua lo más tardar, el 15 de julio". Hay que recordar que la Comisión de Explotación podría decidir la conveniencia del trasvase o inhibirse, en cuyo caso, será el Consejo de Ministros quien decida como ocurriera el año pasado.

Por su parte, el presidente de la Confederación Hidrográfica del Segura Juan José Parrilla, ha señalado que ya han solicitado información concreta sobre las cantidades de agua caídas este fin de semana en la cabecera del Tajo, aunque según su apreciación, "es difícil que las trombas de agua engrosen los embalses".

Parrilla explicó que será difícil conocer hoy mismo (por ayer) datos concretos sobre estos caudales, ya que en la cuenca del Tajo no tienen sistema automático, como lo hay en la del Segura, y los datos no se concretarán, probablemente, hasta mañana. "No hay que tener mucha esperanza de que las lluvias llenen los embalses, porque son más aparatosas que efectivas, dijo Parrilla.

Biblioteca Digital de Albacete «Tomás Navarro Tomás»

■ **EL CONFLICTO DE LA AUTOVIA**

El MOPTMA anuncia una nueva reunión sobre el futuro de las Hoces del Cabriel./FOTO LA VERDAD

El Consejo de Medio Ambiente celebrará una reunión monográfica sobre el Cabriel

Aedenat considera que el proceder del MOPTMA en las Hoces «es inadmisible»

LA VERDAD • ALBACETE

La organización ecologista Aedenat, al igual que las restantes once ONGs miembros del Consejo Asesor de Medio Ambiente (CAMA) han recibido un escrito de la secretaria de Estado de Medio Ambiente y Vivienda, Cristina Narbona, donde les comunica la celebración de una reunión monográfica sobre las Hoces del Cabriel.

El problema de las Hoces

Según informaron ayer fuentes de Aedenat, los ecologistas quieren que en esta reunión de este organismo, convocada para el próximo día 29, se trate en primer lugar y de forma relevante la problemática del cierre de la autovía Madrid-Valencia por las Hoces del Cabriel.

El pasado 1 de junio, los ecologistas solicitaron al ministro de Obras Públicas, José Borrell, una reunión urgente y extraordinaria del Consejo para pedir explicaciones sobre la licitación del proyecto y la obra de la alternativa C.

Para los firmantes, la mitad más uno del pleno del CAMA, la licitación es un claro incumplimiento del Ministerio al compromiso adquirido de estudiar las diversas alternativas presentadas en el seminario que, sobre este asunto, tuvo lugar el pasado 21 de diciembre.

Pero en la convocatoria del plenario del 29 de junio, el punto de las Hoces del Cabriel aparecía en el último apartado entre todos los temas propuestos por los consejeros y Grupos de Trabajo del CAMA. Según Aedenat, esto suponía un desprecio de las fórmulas democráticas y del funcionamiento de un organismo de participación pública como es el CAMA. Las organizaciones manifestaron el pasado viernes su protesta y advirtieron que de no modificarse el orden del día de la reunión no participarían en la misma. A pesar de haber recibido contestación afirmativa a su petición, existe un profundo descontento con el funcionamiento del CAMA, y acusan al MOPTMA de pretender convertir este organismo consultivo de participación pública en un simple adorno de una política depredadora y autoritaria.

■ **SUCES**

Muri dipu

Suspendid Bono que

LA VERDAD • A

Jesús Alemá tado regional a media tard accidente de se dirigía a T debía haber pleno de inv sidente regio este parlam ayer al presi tes a suspen

El siniestro

El accidente las 17,20 hor C-402, en el Villanueva d fuentes de la Tráfico de T vil que cond el que viajab la calzada.

Jesús Al los políticos mayor acti había dedic a las tareas sas institucio cuando co como conce Ayuntamien

Ya en 1 general de Junta de C aquel mism como conc PSOE, y fu ponsable d corporación teña. Ingre 1984.

Tambié de diputa ponsable de y desde 1 dente de la vincial.

Alemá entre 198 en el Cons ción de la Albacete, president sido diput

Biblioteca Digital de Albacete «Tomás Navarro Tomás»

(3)

D 16 - 18-8-95

La Coordinadora del Cabriel acusa de 'giro' al PP

Creen que su nueva posición se produce para "evitar una victoria política de Bono"

JOSE MANUEL CASTELLOTE
Cuenca

La 'Coordinadora para la defensa del Río Cabriel' arremetió ayer en Cuenca contra el cambio de posicionamiento ofrecido por el Partido Popular en la defensa de este espacio natural, y le acusó de haberse convertido en "marido" de Borrell para "su propia rentabilidad política. Según manifestó ayer uno de sus portavoces, Pablo Martínez, del grupo ecologista 'Hoces de Cuenca', este nuevo posicionamiento tanto en Valencia, como en Castilla la Mancha, se debe a que "el PP no soporta ver a Bono capitaneando una victoria con el desvío de la autovía de Levante a su paso por las Hoces del Cabriel".

Martínez añadió que "el acoso y derribo político, sean cuales sean los medios por los que se produzcan son repugnantes, cuando implican el sacrificio de derechos medioambientales que están siendo pisoteados por la manipulación grosera a que los someten los alcaldes del PP en la zona". Asimismo, señaló que esta formación política sabe que la única forma de parar la autovía por las Hoces del Cabriel es "la inmediata protección de la zona y la declaración de reserva natural" y que "cualquier retraso supondrá un balón de oxígeno inestimable para el MOPTMA". En este sentido, indicó que se ha instrumentalizado una protesta "completamente demagógica, falsa y mentirosa, poniendo a los agricultores como excusa para conseguir un fin bastardo: evitar que las Hoces sean declaradas espacio protegido".

A este respecto, señaló que el PP de Castilla la Mancha "siguiendo las indicaciones como el perrito bueno del PP valenciano gira en redondo y en una postura traidora renuncia a lo que había defendido hasta ahora, y que era su promesa electoral: la defensa del Cabriel frente a la opción G". El portavoz de la Coordinadora calificó este cambio de "extraña alianza y maridaje" utilizado "con rentabilidad política" con el único fin de "ofrecer a la opinión pública una derrota del presidente regional, José Bono". Estas manifestaciones, realizadas en el transcurso de una rueda de prensa, fueron ratificadas por el resto de integrantes de la coordinadora en la reunión mantenida la tarde anterior en Infiesta, donde otro de sus portavoces, Cipriano Escribano, dijo que lo que el PP pretende es "reventarle en los pies el discurso a Bono", y que para ello "ha utilizado a los agricultores como excusa".

"El PP no soporta ver a Bono capitanear una victoria política con el desvío de la autovía de las Hoces"

Con relación a las protestas de los agricultores, Martínez, manifestó que es una "excusa falsa y una manipulación en propio interés" por parte de los alcaldes de Minglanilla y Villalpardo, Rogelio Pardo y Félix Valle. Asimismo indicó que la coordinadora no conoce, pero intuye "en los actos que externamente estas personas manifiestan" razones políticas y económicas por las que estos dos alcaldes del PP han dado el giro y "han pasado de luchar codo con codo en la defensa del Cabriel a enfundarse su camiseta de Reserva no, Autovía Sí".

El portavoz de la Coordinadora aludió a la actuación "de Rogelio Pardo como inter-

PEDIR CUENTAS Para la Coordinadora los agricultores deberán pedir cuenta seta" sino acceden a las ayudas del FEOGA para espacios protegidos, que en

LA ESTRATEGIA Y UNA NUEVA OPCION

La Coordinadora del Cabriel tiene previsto difundir un manifiesto para explicar los últimos movimientos producidos en la zona. Su borrador estar finalizado en la reunión que mantendrá en Casas Ibáñez el 31 de agosto, donde también se decidirán sus próximas movilizaciones. Según Ramón Sotos, "no se trata de contrarrestar la protesta de los agricultores, sino informar y defender el derecho al medio ambiente para que la sociedad sepa lo que está en juego, las Hoces, y no intereses oscuros de algunos propietarios que han intentado manipular a la opinión pública". Aunque la coordinadora no se pronunció sobre ninguna de las 15 opciones "no importantes", presentadas el grupo 'Hoces de Cuenca' defendió la opción de desdoblar el actual trazado de la N-III, aprovechando las obras que se deben realizar en la presa de Collado para subsanar una serie de deficiencias en esta presa que se ponen de manifiesto en un reciente informe elaborado por Aedenat

continúa en la siguiente hoja

Biblioteca Digital de Albacete «Tomás Navarro Tomás»

19-8-95

Minglanilla y las Hoces

Rogelio PARDO

Alcalde de Minglanilla

EN respuesta a la información facilitada por su diario el día 18 de agosto de 1995 y titulada "Miembros de la Coordinadora reciben amenazas de muerte", tengo que decir lo siguiente:

1º.- Que el Sr. Martínez Ayerza, portavoz de la Coordinadora del Cabriel es persona suficientemente conocida por mí para en lugar de limitarse a reunirse con el Ayuntamiento de Iniesta, con su alcalde y Senador para oír las indicaciones del P.S.O.E., dando a continuación una rueda de prensa, cuando menos debió concederme la oportunidad de exponerle mis puntos de vista antes de proferir gravísimas acusaciones contra mí.

2º.- Entrando en el fondo de la información he de manifestar.

a) Que en todo momento, tanto en público como en privado, ante mis vecinos o en la prensa me he mostrado partidario de la alternativa D a la autovía, sin caer en brazos de nadie y menos del Sr. Borrell.

b) No debería la coordinadora abrazar al Sr. Bono "Bono capitanea una victoria" y criticar al P.P. en este terreno somos simplemente alcaldes de Minglanilla y Villalpardo no dirigentes locales de un partido político. Es decir no nos comportamos como el alcalde de Iniesta que ha hecho caso omiso de las casi 700 firmas de iniestenses que han firmado a favor de la retirada del Plan de Ordenación.

c) Rogelio Pardo no ha sido intermediario en la venta de ninguna finca. Simplemente el alcalde de Minglanilla envió una carta manifestando que como alcalde se ofrecía al servicio de la Junta de Comunidades para si lo deseaban adquirir la finca donde se encontraban "Los Cuchillos" para así la mejor preservación de la ecología. El único interés del alcalde era el de su pueblo, puesto que si esa finca fuese pública se generarían puestos de trabajo "guardas forestales, peones agrícolas", mientras que como finca privada no estaba generando puesto de trabajo o riqueza alguna en Minglanilla.

El Sr. Martínez Ayerza ha realizado valoraciones casi injuriosas copiadas al dictado y sin haberlas contrastado. De todas maneras que sea valiente y me acuse formalmente.

d) No he visitado la zona con empresario alguno. Quien acuse, que no se esconda e indique nombres, fechas o al menos fuentes de información.

e) Los alcaldes no hemos alimentado clima alguno de crispación. Nos limitamos a respetar las decisiones de una coordinadora elegida libremente por los agricultores. Somos contrarios a cualquier tipo de amenazas en éste o en cualquier otro caso. Si se produjese alguna cosa, que dudo, debería recaer el peso de la ley sobre quientes las realizaran y si militase en algún partido debería ser expulsado del mismo.

f) Estamos cansados de tanta demagogia barata. La Coordinadora del Cabriel debería contrastar los datos previamente para luego acusar. Y si al menos entra en el campo de la ciencia-ficción que no den nombres de otros alcaldes que no sean extraídos de personajes novelescos.

3º.- Por último y con todo el respeto a los ecologistas, quiero decir que los mayores protectores del Cabriel no son ni lo han sido los portavoces de ninguna asociación, sí en cambio los agricultores de nuestros pueblos que han persevado intacto el paisaje durante siglos.

Biblioteca Digital de Albacete «Tomás Navarro Tomás»

Verano '95

Hoces del Cabriel: un desafío de la Naturaleza

El lugar es una apoteosis de piedra, gozo de agua y reino del pinar

Es temprano y la mañana veraniega nos regala el frescor de su aliento. Calles aún desiertas en Albacete, olor a café recién hecho y a tinta de prensa madrugadora. Rumor de agua que se derrama ordenadamente desde la fuente de la plaza que recuerda al pintor excelso de las llanuras manchegas.

JULIO A. VIRSEDA
ALBACETE

El coche todo-terreno de mi amigo Jesús arranca ligero en dirección a Mahora con la presencia del viejo cocker ya alegre porque adivina la próxima presencia del agua vital. Jesús es un paciente conductor que lucha por despejar su cristal delantero de los estampidos de mil y un mosquitos de quien sabe qué caminos recorridos con pasión. Ya su charla nos hace disfrutar del camino con vehemencia ecologista y sensibilidad extrema.

En Ledaña, los recursos de intendencia campestre se ponen en marcha adquiriendo alimentos adecuados para nuestro caminar por los campos de la Manchuela. El sabor del pan recién hecho arrama nuestras primeras buenas intenciones dietéticas del día. A nuestro alrededor vuela bajo el vencejo y nos rodean las tierras labradas por la mano fiel y obstinada de aquéllos que con amor infinito garan su pan arañando la dura y seca tierra manchega, sedienta milenaria de agua que no llega del cielo ni de los hombres.

Los pinos carrascos ocupan buena parte de los 12 kilómetros de las Hoces del Cabriel

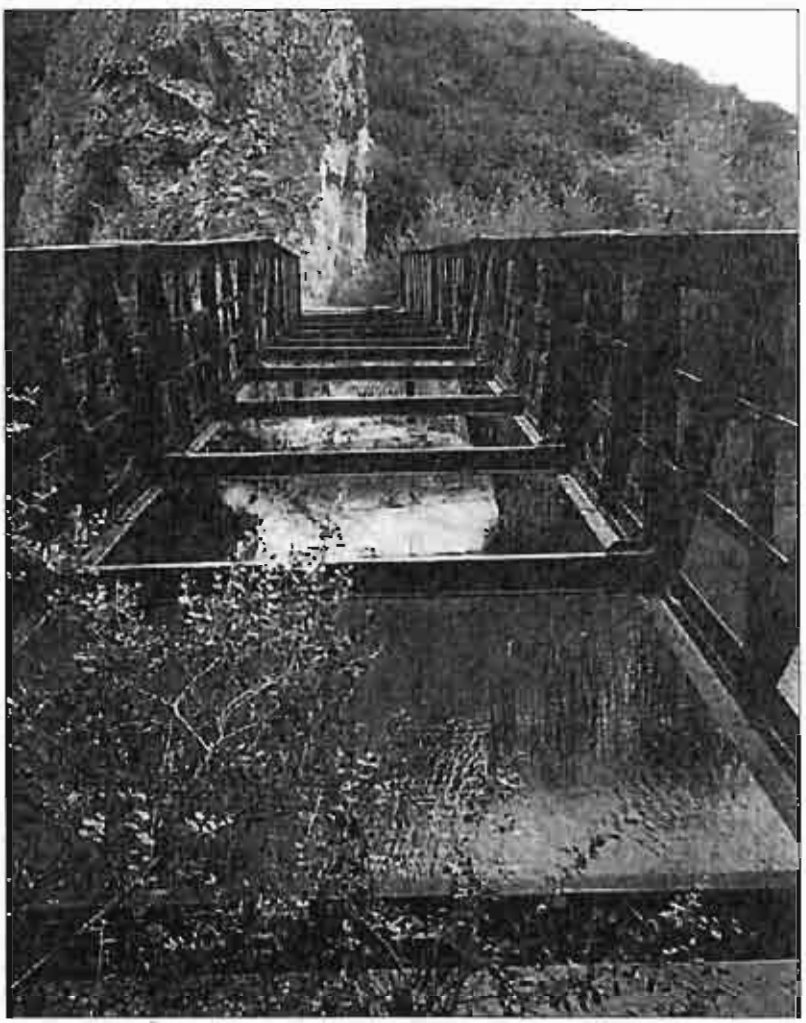

Una impresionante vista de las Hoces./FOTO J.A.V.

En la presa

La dirección Iniesta-Minglanilla nos conduce rápidos a la presa de Contreras en plena carretera nacional III siendo nuestro primer encuentro con el río Cabriel después de su nacimiento en el término de Albarracín (Teruel). Ya aprieta el calor y recordamos con nostalgia el suave estallido de las amapolas en la pasada primavera.

El camino, ya de tierra, nos enfrenta con la primera bella sorpresa del día, la venta centenaria de Contreras tiene todo el encanto emotivo que vieran los cansados caminantes desde la fecha de su construcción en 1786. Duro itinerario entre Madrid y Valencia con más de 9 días de camino sólo interrumpido por las modestas comidas del mediodía y el reparador sueño en las largas noches del pasado. El río Cabriel nos recibe jubiloso o ¿desconfiado?, pero seguro que indiferente a nuestros pasos de sendero cuando él lleva milenios de camino seguro a través de vueltas y revueltas hacia el Mediterráneo en brazos del hermano río Júcar.

Un primer tramo de camino indefinido nos conduce a la zona de los «cuchillos» o «cuchillares», impresionantes rocas de erosión vertical que apuntan hacia el cielo limpio y acogedor. Delicias de arriesgados andarines para escalar metas a veces imposibles en vertiginosos ascensos y descensos. Ya nos impresiona el genio constructor de la naturaleza con sus eternos ayudantes: el viento, la lluvia y la erosión a modo de divinos escultores. Estos «cuchillos» del Cabriel nos permiten admirar el fenómeno geológico de la erosión alternante entre calizas y margas dando lugar a estas espectaculares crestas verticales.

Apoteosis de piedra, gozo del agua y reino del pinar. Tierra áspera, intrincada, tortuosa y abrupta donde rumorea el agua virgen. Entre las piedras el pino silvestre y el laricio, junto con el rodeno y el carrasco. Allí donde el bosque falla brota el matorral propio: el guillomo, junto con las plantas aromáticas: el enebro, el romero, el tomillo, la mejorana, el cantueso, el espliego y la menta. Grandiosidad de la piedra y en el bosque, en las cimas y en los abismos.

El peso de las mochilas

Ya nos pesan las mochilas, kilómetros más abajo, al llegar al valle central del río. Algunos caseríos y huertas abandonadas hace más de 20 años, reconociéndose algún surco perdido al lado de manzanos, perales, membrillos y granados en lucha constante para no ser engullidos por la vegetación circundante de sotos y aparatoso bosque fluvial. Piedra humana en su argamasa de sudor y lágrimas ancestrales con la vieja madera y el cañizo desplomado. Senderos que ya no llevan a ninguna parte por la tradicional despoblación de la zona y la extinción de los últimos maquis. Propiedad absoluta de la naturaleza, sus plantas y sus animales. Otros surcos, en abandono, robados en su momento al bosque en una lucha secular de las gentes que buscan en la tierra su única posibilidad de supervivencia. El viejo puente, desdentado de su madera original, deja correr un tranquilo surco de agua verdosa y limpia para poder rellenar nuestras cantimploras.

La llegada al paraje de la discordia

Llegamos a las hoces (¿de la discordia?) y su belleza salvaje y primitiva nos hace olvidar los intentos de humana agresión para sustraer algo que no nos es propio sino como un rico legado de millones de años atrás, antes de que el hombre neolítico dejara sus primeras huellas en abrigos y covachas. Catedrales de la naturaleza en las que no faltan arbotantes ni arcos ojivales en roca pura, capricho extremo.

Estas hoces se formaron al discurrir el río a través de terrenos cuyos estratos rocosos son de gran dureza y resistencia a la erosión hídrica. Las aguas labran un profundo surco sobre la roca y con el paso del tiempo se acaba generando un profundo barranco de laderas muy pendientes con abundantes escarpes y farallones verticales de gran altura. Este fenómeno ha dado lugar a uno de los principales sistemas de hoces de la Manchuela conquense.

«Profundos barrancos, abruptas oquedades, sinuosos recovecos, impresionantes farallones, espectaculares cuchillos, lugar de vida de aves y vegetación mediterránea, las hoces han soportado poderosas el paso del tiempo y la huella humana».

Permanencen ahí desafiantes ante la sorprendida mirada de quienes las contemplamos en el momento preciso.

Con una extensión de 12 kilómetros, en las hoces abundan, junto al pino carrasco, encinas, sabinas, enebros, quejidos, aladiernos, ladiernagos, madroños, espantalobos, hayas, abedules, nogales, sauces, alerces, taray... etc.

Biblioteca Digital de Albacete «Tomás Navarro Tomás»

Entre toda la vegetación que aquí nos encontramos, el almez se muestra orgulloso de su antigua utilización para construir los aperos de labranza tradicionales.

La sarga, nos dice Camilo, se utilizaba para confeccionar resistentes «tira-chinas» en las pasadas correrías de infancia. El pino centenario y el agua virgen dan un inicial reposo a este aprendiz de casi todo en la vida.

Pero ¡atención!, porque sólo somos uno más de la maravillosa vida que nos rodea, desde la diminuta «araña-león» que concienzudamente caza sus presas diarias desde sus pequeños y artesonados escondrijos, hasta el vuelo altivo y libre del águila perdicera en las escasas parejas que pueblan ahora estos parajes.

Cogollo de España

Auténtico «cogollo de España» en frase orteguiana que atrae a las gentes sensibles para contemplar los lugares donde la naturaleza ha colocado un auténtico «laboratorio de experimentación». Armonía perfecta e irrepetible donde los últimos duendes fueron capaces de obrar milagros abriendo brechas, hoces y barrancos formando uno de los más bellos paisajes de España.

Olor a tomillo y romero, color amarillo y rojo del fruto del madroño y la trasparencia de unas aguas hasta ahora limpias. Paisaje vegetal de carácter mediterráneo tanto en el cañón del propio río Cabriel como en las numerosas vaguadas, cárcavas y barrancos que en él confluyen. El microclima templado permite el desarrollo del lentisco, coscoja, enebro, romero, esparto, «coronilla de fraile», zarzaparrilla, retama y la efedra o «hierba de las coyunturas». Matorrales como la garriga, el durillo, cornicabra, jazmines, espino negro, el boj y la madreselva. Rocas tapizadas de hiedra a cuyos pies se extiende el «culantrillo de pozo».

La fauna

La fauna tiene aquí su propio e inalterado hábitat ideal para las rapaces rupícolas nidificantes del clima mediterráneo: el búho real o «gran duque» (del que se han registrado apenas 12 parejas) rapaz de una longitud cercana a los 70 cm., 3 kg. de peso y vuelo silencioso en las noches de invierno despejadas en las que parpadean las estrellas.

Las águilas culebreras, perdiceras y calzadas. El cernícalo vulgar y el primilla junto a milanos negros, azores, alcotanes, aguiluchos cenizos y halcones peregrinos junto a las más modestas chovas piquirrojas. El gato montés o pequeño tigre del bosque mediterráneo, el tejón, el zorro que con sus excrementos siembra las semillas de sabina y madroño. Turones, ginetas, garduñas y cabra montesa. Además la nutria, el martín pescador, autillos, mochuelos, chotacabras, tórtolas y mirlos al lado del hombre respetuoso que sabe y quiere apreciar esta maravilla viva.

Otras especies

Unido a las vidas anteriores se unen más de 8 especies de anfibios y 16 de reptiles. Peces locales como barbos, cachos, truchas comunes, madrillas, pardillas y cangrejos autóctonos.

Abandonamos momentáneamente las hoces para en coche acercanos a los próximos Villarta y Villalpardo donde el apetito nos anima la conversación. Cerca visitamos el enclave del monasterio de la Consolación donde un anuncio de helados nos recibe en la misma puerta centenaria con olvido absoluto a los pasados siglos. En la misma ermita la recomendación escrita nos dice: «Si eres indiferente respeta / si eres culto admira / si eres creyente reza».

La fauna tiene aquí su propio e inalterado hábitat, ideal para rapaces del clima mediterráneo

La sala de exvotos ofrece a la vista múltiples y antiguos artilugios ortopédicos que nos hablan del dolor humano y del respeto a una fe ancestral sin reservas. La linterna del camarín de la Virgen es hermosa. Huele a cera y humedad, todo está limpio y amorosamente ordenado. En las proximidades se sitúa la antigua venta para los peregrinos de lejanas tierras. Viejos pesebres y una monumental cocina al aire libre nos traen los vientos del pasado cuando nos despide la mirada azulada del curioso cárabo.

Los cuchillos, una imagen desafiante./FOTO J.A.V.

El paraje es impresionante./FOTO C-LM

Cuando se inicia el regreso, llega el reencuentro con la venta del Can

Volvemos a nuestros pasos de campo y reencontramos al río Cabriel en la venta del Can con su antiguo puente medieval, camino antiguo entre las distintas provincias que aquí confluyen.

Cerca na la piedra rectangular horadada para, según nos explican lealmente, marcar el equinacio de primavera como aquel lejano Luxor en las riberas del Nilo sagrado. El ambiente refresca por la noche y nos disponemos a la acampada al lado de la hoguera mugidora mientras que se escucha el rumor del río.

Hemos hecho el camino previsto, y ello nos anima, en compañía de la naturaleza hermosa y salvaje que no hemos de perder por su carácter único, irrepetible e imposible de sustituir por su aislamiento, singularidad y al mismo tiempo fragilidad. No debemos olvidar que la destrucción de la naturaleza afecta a calidad de vida propia y no hablo de las próximas generaciones. Cuando gana la naturaleza ganamos todos.

(El cierre de la autovía Madrid-Valencia a su paso por Castilla-La Mancha se contemplaba en el segundo Plan general de Carreteras para 1988-1993. Financiada en parte por la Unión Europea, es éste detalle el que obliga al ministerio a cumplir con toda la normativa europea. La polémica que enfrenta a la región y al MOPTMA es el que deberá unir Minglanilla (Cuenca) y Candete de las Fuentes, trasladó pendiente de una solución que no dañe a las Hoces del Cabriel).

Biblioteca Digital de Albacete «Tomás Navarro Tomás»

(viene de pág. 6)
petición al Ministerio.

Por otro lado, los representantes de IR también mostraron su desacuerdo con los puntos consensuados entre la Consejería y el resto de las organizaciones agrarias y afirmó que no los ratificarán.

En este sentido, las medidas que IR trasladó al consejero es sobre todo intentar que se vean más favorecidas aquellas zonas donde no hay humedales, ni acuíferos porque son las más necesitadas.

El encuentro de pasado martes se concretó en la redacción de un documento con seis puntos reivindicativos en los que coinciden todas las partes asistentes.

En primer lugar proponen la derogación del artículo 42 del Estatuto de la viña, el vino y los alcoholes a fin de que, sin que se produzca un incremento de las producciones, se pueda garantizar la obtención de una cosecha habitual con vinos de calidad.

La puesta en marcha de un plan de recuperación de la capacidad productiva normal del viñedo que se financiará con fondos comunitarios.

La inclusión en la relación de ámbitos territoriales afectados por la sequía de las comarcas y municipios contenidos en el escrito remitido por la Consejería el pasado 11 de julio, lo que supondría la rectificación de la orden 30 de junio de 1995 del Ministerio de la Presidencia, por la que además se solicita la variación de los baremos para el cálculo de las cuantías de las ayudas en lo referente a cultivos herbáceos y leñosos de secano, ganadería extensiva, apicultura y porcino extensivo, en los términos contenidos en la propuesta de la Consejería de Agricultura y Medio Ambiente del pasado 16 de mayo.

En este documento se pide también la retirada de las sanciones instruidas por las distintas Confederaciones Hidrográficas en los casos en los que se hayan impuesto a agricultores obligados a recurrir a riegos de socorro para salvar las plantaciones de viñedo.

Por último, prevén estudiar la viabilidad de construir pozos comunitarios que sustituyan los aprovechamientos privados actuales con el fin de lograr una mejora en la utilización, administración y control de los recursos de agua existentes.

Para los representantes de IR es absurdo "que se quiera derogar ahora un estatuto cuando las cepas están secas o que se hagan pozos comunitarios si no hay agua que extraer", señalaron.

Los agricultores del Cabriel recelan de la Administración

La Coordinadora de Minglanilla y Villalpardo 'teme' que el Gobierno amplíe la protección de la zona hasta las 75.000 hectáreas

A. R.
Toledo

La Coordinadora de Agricultores de Minglanilla y Villalpardo afectados por el Plan de Ordenación de los Recursos Naturales (PORN) de la Manchuela conquense ha denunciado a través de un comunicado de prensa la posibilidad de que las 2000 hectáreas aproximadas de superficie a las que afecta la declaración de las Hoces y Cuchillos del Cabriel como Reserva Natural sólo sean la "punta del iceberg" de un Plan global más amplio de la Administración regional que afectaría a 75.000 hectáreas de terreno y que englobaría a todos los municipios ribereños desde Enguidanos (en el término municipal de Cuenca) hasta Cofrentes (Valencia).

Aunque subraya que sobre este aspecto no pretende "aventurar razones", sospecha, en espera de contrastar los datos, que la Administración tiene "cuantiosos intereses económicos" en relación al PORN.

La Coordinadora, que acudió ayer en Toledo a una entrevista con el consejero de Economía y Hacienda, Mariano Maraver, que consideraba de antemano "inútil", al considerar a Maraver "incompetente para resolver este problema únicamente político y a la suma económico", reitera su petición de dimisión del consejero porque entiende que actúa "en contra de los intereses de los agricultores".

En la reunión, que continuaba al término de esta edición, los agricultores afectados por la protección de las Hoces y Cuchillos del Cabriel exigieron al consejero de Agricultura la retirada del mismo al entender que el 95 por ciento de la superficie afectada en la actualidad -2000 hectáreas de las 4000 iniciales- son fincas particulares de más de 900 hectáreas pertenecientes a terratenientes de la zona que se podrían beneficiar "de subvenciones o planes cinegéticos, mientras "el pequeño agricultor sufriría la carga alimentaria de la fauna existente en la Reserva".

"Solicitamos la retirada del PORN a la Junta de Comunidades por considerarlo totalmente innecesario -indica el comunicado- para la protección de la zona y porque lesiona, a medio plazo, nuestros derechos e intereses".

Los miembros de la Coordinadora destacan que desde que la autovía Madrid-Valencia, a su paso por las Hoces y Cuchillos del Cabriel, se vio inmersa en la polémica, "hemos constatado una enorme afluencia de visitantes y una mayor degradación de la misma -no es nuestra culpa-". La UPA, sindicato agrario, asegura que la segunda causa de incendios forestales son los conflictos derivados de las limitaciones de uso de los espacios protegidos".

Los agricultores afectados recalcan que quieren proteger el Cabriel, porque "en sentido tribal es nuestro río, nuestro legado, forma parte de nuestro pasado y de nuestro futuro; pero queremos protegerlo sin que por ello tengamos que abandonarlo".

La Coordinadora resalta su carácter "apolítico", su composición por agricultores y afectados de todas las edades e ideologías elegidos en sus respectivas asambleas generales y defiende como cuyo único objetivo señalaes la retirada del Plan para evitar un grave perjuicio a la agricultura y, por extensión, a las localidades de Minglanilla y Villalpardo.

"Estamos perfectamente informados: sabemos lo que queremos y lo que no queremos, sabemos... hasta luchar por nuestros derechos", finaliza señalando la Coordinadora.

LARGO ENCUENTRO La Coordinadora de Agricultores de Minglanilla y Villalpardo en el transcurso de la reunión que mantuvo ayer con el consejero, Mariano Maraver y que se prolongó durante varias horas.

DE LAS 'AFINIDADES'

El portavoz de la Coordinadora para la Defensa del río Cabriel, Pablo Martínez Ayerza, la supuesta 'asociación afín' -y que percibe subvenciones de la la Administración- aludida por los Agricultores de Minglanilla y Villalpardo, aseguró ayer a este diario que la Coordinadora tiene prohibido percibir subvenciones públicas, que ha tenido que rechazar, por otra parte, de la Administración regional y que la única vía de financiación de la misma proviene de las aportaciones de sus miembros y del Premio FONDENA, galardón que concede Banesto por la conservación de la naturaleza. Este premio, dotado con un millón de pesetas fue, según Ayerza, empleado "en desviar la autovía de Levante a su paso por las Hoces del Júcar (Alarcón)". Ayerza subrayó también que prueba de la 'afinidad' de Hoces de Cuenca, el colectivo ecologista en el que se integra la Coordinadora para la Defensa del Cabriel, a la Administración es que ha sido el único que se opuso radicalmente al Plan de Conservación de la Naturaleza elaborado por la Consejería de Agricultura.

El pedrisco redujo en un 47 % la uva de la Manchuela

Cuenca / J.M.C.- Las cooperativas vinícolas de las seis localidades afectadas por la tormenta de pedrisco que asoló la Manchuela el pasado 14 de agosto remitieron ayer a la delegación de Agricultura, a la dirección del MAPA, al Gobierno Civil y a la Diputación de Cuenca sus escritos solicitando la declaración de 'zona catastrófica' de esta comarca.

En su escrito, las cooperativas han cifrado en un 47 % de la cosecha las pérdidas ocasionadas por la tormenta de granizo en la vid, daños que se elevan hasta el 73 % si se añaden los producidos por la helada y la sequía. Traducido a pesetas, los daños del pedrisco en la uva ascienden a 803 millones de pesetas, ya que se prevé recoger 16 millones de kilos de uva, cuando las expectativas eran de 34 millones y una cosecha en un año normal es de 66,5 millones, por lo que, según ha indicado el director de la cooperativa de Villarta, Ovidio Alfaro, "las pérdidas reales son de 2.400 millones de pesetas".

Estos datos son una estimación media, ya que la tormenta afectó en distinta medida a cada uno de los términos municipales, oscilando entre el 95 % de daños en Villalpardo y el 20 % de Iniesta. En Graja de Iniesta fueron del 85 %, un 55 % en El Herrumblar y un 50 % en Castillejo de Iniesta y Villarta. En su solicitud las cooperativas también reclaman que se efectúe una evaluación oficial rápida de los daños, así como subvenciones a fondo perdido para los socios y moratorias para los préstamos contraídos por las cooperativas "muchas de ellas endeudadas por el caso UTECO".

Por otro lado, en el día de ayer el grupo socialista de Diputación, en una nota de prensa, adelantó que ante el anuncio de la presidenta de la corporación "manifestando en nombre de la institución" su disposición a ayudar a los agricultores", solicitará en la comisión de Promoción Económica que, como ocurrió en el caso UTECO, se "materialicen ayudas concretas a cada agricultor afectado" para evitar que las declaraciones de Moya "no sean un simple gesto simbólico, una declaración de buenas intenciones o un deseo de salir en la foto".

Biblioteca Digital de Albacete «Tomás Navarro Tomás»

Sábado 26-8-95

Réplica al alcalde de Minglanilla

Sin ánimo de entrar en polémica y más bien por darme como aludido por mi pertenencia a la Coordinadora de Defensa del río Cabriel, y sobre todo porque es importante que esta sociedad sepa en cada momento cuál ha sido la historia y después juzgue de acuerdo a su criterio, no tengo más remedio que rechazar las afirmaciones del alcalde de Minglanilla sobre la manipulación que hace el alcalde de Iniesta de esta Coordinadora a la cual, entre otras cosas, no pertenece. Me gustaría refrescarle la memoria al señor Rogelio Pardo y decirle que si alguien ha manipulado a esta Coordinadora han sido él y el señor alcalde de Villalpardo, que se han distinguido por no aportar nada, ni apostar por las reuniones e incluso por las movilizaciones, y cuando han aparecido ha sido para tener el pico cerrado excepto en una gloriosa ocasión, en que apareció el alcalde de Minglanilla y dijo estas palabras que quedan para la historia: "El contencioso sobre la autovía quedará solucionado al pasar las elecciones. Se han reunido el señor Zaplana y José Manuel Molina y han dejado dicho por escrito que la autovía pasará por el embalse. Tranquilos, chicos, que no hay problema. Nadie se puede volver atrás porque, repito, está por escrito".

Cualquier ciudadano sabe ya la realidad: utilizaron los argumentos de la Coordinadora, de la sociedad en su conjunto, de forma electoral hasta pasadas las elecciones, donde vuelve a haber otra reunión pero con muy distinto signo. Naturalmente, esa traición barriobajera para entregarse en manos de Borrell, gran 'defensor' de Castilla-La Mancha que se ha cargado el Tajo, el Júcar y ahora hará lo propio con el río Cabriel, necesitaba al menos unos argumentos. Y ahí encajaban los 'grandes daños' a la agricultura de la comarca, de los que nadie concreta ni uno, porque hablar del jabalí es de risa; ya que con reserva o sin ella el jabalí causará daños, aquí, allá y en todos los lados donde esta especie prolifera; sobre todo, después de que la acción del hombre haya eliminado a sus depredadores naturales. Otros argumentos, ni uno, sencillamente porque no existen. ¿O me van a contar que las rapaces se comen los almendros, o quizás son los tejones, o los gatos monteses, o el avión común, o el vencejo real, o las golondrinas? Es vomitivo y bochornoso que hombres a los que se les supone un mínimo de conocimiento sigan hablando de posibles perjuicios en la agricultura. Cuando se retiran las tierras de los agricultores, la razón que dan ahora es que los terratenientes inscritos quieren beneficiarse de las subvenciones. ¿Pero en qué quedamos? ¿No era un perjuicio? Simplemente, lamentable.

Señor Pardo: si no quiere que le acusen de especular, no se preste a ello. Hacer de intermediario en una venta de 600 millones de pesetas da mucho para la especulación. Y todos sabemos, en las obras de grandes infraestructuras y más en este caso, a los negocios que se presta. De todas formas, creo que en algún sitio de este país hay todo un ex presidente autonómico 'empapelado' por haberse llevado a su casa un sillón. Se le acusa a usted, señor alcalde, de salir con las ambulancias de la Cruz Roja, que pienso están para lo que están, a hacer megafonía por su pueblo para movilizar al personal. Se les sigue acusando, a usted y al alcalde de Villalpardo, de financiar –y creo que con una cifra que ya asciende a más de 500.000 pesetas– las últimas movilizaciones, seguramente que de algún apartado presupuestario de las haciendas municipales para este fin. Sepan todos los ciudadanos que quieran manifestarse (el motivo da lo mismo), que si pasan por su Ayuntamiento se les facilita autobús y bocadillo... Estas son las acusaciones de las que usted debe defenderse.

De todas formas, esta sociedad, si bien no esperaba de usted una defensa de estos parajes tan maravillosos (así calificados por las Universidades de este país y todo tipo de asociaciones e instituciones especialistas sobre el tema), tampoco imaginaba el espectáculo patético de que alguien pida su destrucción.

Como a usted se le llena la boca en su defensa del agricultor, le diré que yo aprendí a conocer y amar esos parajes a través de los agricultores, que recorrí con ellos hasta el último palmo y me enseñaron gran parte de lo que sé. Sobre todo, me enseñaron el respeto que merecen. Y, desde luego, nunca fueron tan mezquinos como para valorarlo en pesetas.

Por tanto, hay diferencias fundamentales, pero sobre todo una: lucharon por la libertad, a través de la cual usted hoy es alcalde, hasta dejarse la piel y esa libertad no se merece el linchamiento público que ustedes han preconizado sobre aquéllos que llevamos más de cuatro años defendiendo estos parajes a costa de nuestro dinero y nuestro tiempo (le aseguro que mucho tiempo y mucho dinero, pagado peseta a peseta de nuestros bolsillos).

Usted, señor Pardo, como su colega de Villalpardo, no han sido capaces de garantizar siquiera reuniones donde se pudieran exponer los diferentes argumentos, y se han dedicado a preparar asambleas donde linchar a los participantes, bien de la Administración, bien de la Coordinadora.

Sabe perfectamente que la última posibilidad que tiene ese paraje es declararlo protegido, para evitar el trazado C de la autovía. Borrell ya lo tiene decidido y sólo los tribunales, a través de esa protección, pueden pararlo. Decir lo contrario es pedir su destrucción o no tener idea de lo que ha pasado aquí en estos últimos años.

Si el señor Bono es de nuevo presidente, lo es por su confrontación con el poder central en la defensa de los intereses de Castilla-La Mancha, y nosotros le pedimos que se mantenga en ello. Ustedes saben que, después del trasvase, otra pasada por la piedra en las Hoces puede ser letal para Bono. Y es lo que intentan, aún a costa de algo tan miserable como destruir un paraje irrepetible.

Cipriano Escribano Pardo, técnico especialista en Salud Ambiental y miembro de la Coordinadora de Defensa del Río Cabriel.
Albacete

FAX DIRECTO

Las cartas de los lectores no deberán sobrepasar la dimensión de 15 líneas, escritas a máquina, y es imprescindible que estén firmadas por autores plenamente identificados con fotocopia de su carnet de identidad. Diario 16 no mantendrá correspondencia sobre dichas cartas y se reserva el derecho de resumirlas o extractarlas si es necesario. Se podrán enviar a la dirección del periódico o al fax (925) 22 81 14

Biblioteca Digital de Albacete «Tomás Navarro Tomás»

Hoces de Cuenca insta a Bono y Maraver a que aceleren la tramitación de reserva natural

«La autovía partirá en dos una de las zonas mejor conservadas de la región»

Cuenca. **Miren Delgado**

La asociación ecologista Hoces de Cuenca ha instado al presidente Bono y al consejero Maraver a que aceleren la tramitación de la reserva natural para las Hoces del Cabriel, ante la inminente licitación de las obras de la Opción C de la autovía, porque a estas alturas ya no sirve sólo la protección preventiva de la que goza en la actualidad. Además, este colectivo considera que la Junta de Comunidades de Castilla-La Mancha puede adoptar medidas inmediatas.

Según argumenta Hoces de Cuenca, el Ministerio de Obras Públicas, Transportes y Medio Ambiente (Moptma) no le pedido permiso para entrar con máquinas y realizar sondeos.

A través de un comunicado, sus representantes insisten en que en ningún momento han querido desviar la atención del verdadero problema del Cabriel, una autovía que, en su opinión, partirá en dos una de las zonas mejor conservadas de la región.

Según sus palabras, «el Gobierno regional ha cometido un error al no haber informado y pactado previamente el Plan de Ordenación de los Recursos Naturales (PORN) con los Ayuntamientos afectados, lo que hubiera dificultado las actuales maniobras demagógicas y especulativas de sus alcaldes».

«Situación caótica»

Por ello, consideran que la situación es caótica y que ha empeorado con el cambio de opción del presidente de la Comunidad Valenciana, Eduardo Zaplana, y el líder del Partido Popular en Castilla-La Mancha, José Manuel Molina, acompañado por la actitud del ministro José Borrell «que se siente crecido y se dispone a vulnerar, si los Tribunales no lo impiden, la normativa ambiental del Estado que le prohíbe alterar la realidad física de cualquier espacio sometido al Plan de Ordenación de sus Recursos Naturales».

En cuanto al rechazo de los agricultores a la reserva natural, comprenden que surjan recelos ante la posibilidad de algún perjuicio al proteger un territorio. Sin embargo, en Hoces de Cuenca creen que está situación de incertidumbre ha sido muy bien aprovechada por demagogos y manipuladores «generando un clima de violencia social, dirigido contra las personas más comprometidas en la defensa de las Hoces, tanto de Minglanilla como de Villalpardo».

Daños en cultivos

Asimismo, afirman que los agricultores justifican su actitud de rechazo a la reserva, «pese a no afectarles», con un argumento endeble como es el hecho de que pueden sufrir los daños de la fauna en sus cultivos.

En su opinión, «la debilidad del argumento parece por sí solo inso-

José Bono

cultores sepan que si son incluídos en el área de influencia de la reserva, podrían percibir ayudas de la Unión Europea de hasta 500.000 pesetas por hectárea, por mantener los usos y cultivos tradicionales».

Por otra parte, ante las acusaciones del alcalde de la localidad de Minglanilla y de algunos agricultores de la zona contra la Coordinadora en Defensa del Cabriel, en el sentido de que ésta actúa al dictado del Partido Socialista, la agrupación Hoces de Cuenca como miembro de dicha coordinadora ha respondido diciendo que dichas acusaciones demuestran un absoluto desconocimiento de la trayectoria y actividades de los principales grupos y personas que la integran.

«Es uno de los pocos grupos de la región que se ha negado a firmar -hacen hincapié- en apoyo del Plan de Conservación del Medio Natural de Castilla-La Mancha por considerarlo un fraude, y el único que se ha querellado contra la Dirección General de Carreteras en la Comunidad autónoma por delito ecológico».

Finca Los Cuchillos

Respecto al edil de Minglanilla, Rogelio Pardo, Hoces de Cuenca cree que tendrá que buscarse «una excusa mejor» que la de los daños de los jabalíes en los cultivos para justificar su oposición a la reserva. A su juicio, Rogelio Pardo también deberá aclarar por qué pidió 600 millones de pesetas por la finca de Los Cuchillos, si la venta era, como dice, «por interés público», y por qué afirma que lo hizo «para la mejor conservación de la ecología», pero se opone a su protección.

Doscientos jóvenes se encierran en Socuéllamos en apoyo de Asaja

Ciudad Real. **Servimedia**

Doscientos jóvenes comenzaron anoche un encierro de doce horas de duración en la sede del Ayuntamiento de la localidad de Socuéllamos (Ciudad Real) como medida de apoyo a las movilizaciones que desde el pasado 1 de agosto realiza el sindicato agrario Asaja de Castilla-La Mancha en favor del campo ante la sequía.

Con este encierro, que estaba previsto terminar a las nueve de la mañana de hoy sábado, los jóvenes se suman a la lucha que comenzaron los agricultores para exigir a la Administración que adopte todas las medidas que sea necesario para paliar los «desastrosos» efectos de la sequía en la agricultura.

Esta iniciativa de los jóvenes coincide con las setecientas horas de encierro que llevan ya realizdadas los agricultores en la sede del Ayuntamiento de Socuéllamos.

Para la noche de ayer estaba previsto que el secretario de Acción Sindical de Comisiones Obreras de Ciudad Real, Antonio Cervantes, visitase a los agricultores encerrados, así como el alcalde de Las Mesas (Cuenca).

Bono: «Si Asaja busca hacer política de partido, que se presente a las elecciones y nos veremos en el Parlamento»

Salobre (Albacete). **Efe**

Desde su descanso veraniego en su pueblo natal, José Bono afirmó ayer que «si Asaja quiere lo mejor para el campo, nos tendrá cerca; pero si lo que busca es hacer política de partido, que se presente a las elecciones y ya nos veremos en el Parlamento».

En una entrevista concedida a la agencia Efe, el presidente castellano-manchego hizo un balance de sus primeros días de nuevo Gobierno y afirmó que «estos días han servido para contemplar como cuando otros estaban de vacaciones, en Castilla-La Mancha nos hemos puesto todos de acuerdo, por encima de las siglas, para defender un bien común: el agua. También han servido para contemplar cómo la tragedia es caprichosa y se cobra la vida y la riqueza de gentes sencillas».

Con respecto a las relaciones de su Gobierno con el PP, Bono recordó que «en mi discurso de investidura hice un llamamiento al diálogo y al entendimiento, y no fue un tono menor. Cada cual más trabajando por Castilla-La Mancha que en la lucha partidista permanente».

Preguntado sobre si los presupuestos para 1996 pueden ser una buena piedra de toque para comenzar ese acercamiento, indicó que éstos «no son un sobre lacrado y caprichoso. Son el testimonio, descrito en cifras, de una voluntad política de crear riqueza, animar a los que se ilusionan por que esta región avance, pero sin olvidar a los que más lo necesitan».

El presidente de Castilla-La Mancha indicó también que «este año la naturaleza nos ha gastado una mala pasada. Se ha cobrado diez vidas, llenando de tristeza a muchas familias de Guadalajara. Además ha [illegible]

Almoguera, entre otros pueblos dañados. Se ha procedido a una peritación exhaustiva de los daños materiales, y ahora será el Consejo de Ministros y el Gobierno regional a los que toca llegar al máximo para que esta zona recupere la normalidad».

Interrogado sobre la campaña de Asaja en la que afirman que la región se está convirtiendo en un desierto, Bono afirmó que «si Asaja quiere lo mejor para el campo, nos tendrá cerca; si lo que busca es hacer política de partido, que se presente a las elecciones y ya nos veremos en el Parlamento».

Asimismo, reconoció que «es una verdad irrefutable que en los últimos años se está recogiendo en la región menos agua que en el desierto del Sahara. Pero, si no corresponde al hombre decidir cuando llueve o cuando es campa, sí que es reponsabilidad

Biblioteca Digital de Albacete - Tomás Navarro Tomás

26/8/95

PROVINCIA

El consejero de Agricultura, Mariano Maraver.

La Coordinadora de Agricultores de Minglanilla y Villalpardo tras la suspensión momentánea del PORN, ha enviado un comunicado para que los afectados no dejen de movilizarse/ Javier ROMERO

Esther PASTOR

EL DÍA

MINGLANILLA Y VILLALPARDO

Tras la suspensión del PORN, el pasado jueves

La Coordinadora de Agricultores no baja la guardia

Por ello han enviado un escrito informativo a tiendas, bares y cooperativas de pueblos afectados, para que se mantengan "unidos para la movilización"

Se dice que después de la tormenta, viene la calma, pero no es del todo cierto. La Coordinadora de Agricultores de Minglanilla y Villalpardo no cesa en su lucha contra la declaración de reserva natural de las Hoces del Cabriel. A pesar de la reunión mantenida el pasado jueves con el consejero de Agricultura, Mariano Maraver, donde se acordó suspender el Plan de Ordenación de los Recursos Naturales de la Manchuela Conquense, en el que se incluye este paraje, los agricultores opinan que "hay una oposición total entre lo que dicen y lo que aparece en el plan, aunque ya existía antes de la reunión" según comenta a EL DÍA su portavoz, Manuel Olmedo.

Comunicado

Con este motivo han mandado un escrito informativo a todos los pueblos que podrían estar afectados por la reserva natural, donde alertan a los agricultores que "todos los pueblos de la zona sufrirán limitaciones directas en las tierras de cultivo que estén dentro de la reserva y la acción devastadora de los animales, hasta una distancia indeterminada fuera de la reserva". El escrito va acompañado de unos cuadros estadísticos sobre el plan de actuación aprobado para el río Cabriel, aparecidos en el libro "Plan de conservación del medio natural", donde se dice que "es una parte de 1.400.000 hectáreas que se pretenden hacer reserva en un plazo de 60 años, y dentro de este plan se piensa reforestar 386.000 hectáreas aproximadamente de cultivo".

La conclusión obtenida por la Coordinadora es que "en definitiva se piensa incluir en los planes de reserva, con todos los efectos negativos para la agricultura, la sexta parte de la comunidad", y la única solución que encuentran para evitar el plan es "la unión de los pueblos y la movilización de los agricultores".

Por todo esto la Coordinadora se sigue oponiendo y solicita que la zona sea declarada "paisaje protegido", otra de las figuras que contempla la ley respecto al espacio protegido, pues "ésta afecta al aspecto geomorfológico, o sea, no a la flora ni a la fauna, sino a lo no orgánico. Es decir, afecta a la forma del terreno, por tanto a las construcciones que se llevasen a cabo. Aquí entrarían los Ayuntamientos, que se comprometerían a dificultar las obras".

Durante la reunión del pasado jueves, los representantes de Agricultura acordaron hacer consultas de tipo legal "para ver si puede ser viable acogerse al paisaje protegido" y, si lo fuera, "nos visitaría el consejero y firmaríamos un acuerdo, al que se acogerían todos los agricultores", asegura el portavoz de la Coordinadora.

†

PEDRO SAIZ GALLEGO

Falleció en Cuenca, el día 25 de agosto de 1995, a los 84 años de edad,

D. E. P.

Su esposa: Ángeles Pérez Blanco; hijos: Luis, Ángeles, Isabel y Alicia; hijos políticos: Vicente, José, Matías; hermanos, hermanos políticos, nietos, bisnietos, sobrinos y demás familia,

El entierro se celebrará hoy, día 26, a las 7 de la tarde en el cementerio municipal Cristo del Perdón de Cuenca.

Biblioteca Digital de Albacete «Tomás Navarro Tomás»

Albacete rechaza la alternativa 'C' para la autovía

La Diputación de Albacete tampoco ha aceptado la alternativa "C modificada" para el trazado de la autovía del Levante.

Albacete / D16.– La Diputación de Albacete rechazó ayer, con la aprobación de una moción por unanimidad durante la sesión plenaria provincial, la alternativa "C modificada" del Ministerio de Obras Públicas y Transportes (MOPTMA) de la autovía de Levante, y apostó por una propuesta que no deteriore las Hoces del Cabriel.

La moción, que defendió el portavoz de IU-ICAM Ramón Sotos, contó con el apoyo del PP y el PSOE, y en la misma coinciden en que la autovía Madrid-Valencia termine pronto, pero por el entorno de la presa de Contreras, una zona ya deteriorada, y que se paralice la adjudicación de las obras para realizarla por la alternativa "C modificada".

La Diputación también urge a la Junta de Comunidades a que proteja dicho paraje del río Cabriel de manera inmediata, y que compatibilice todos los intereses sociales y medioambientales, y de esta manera impedir un daño irreparable a la zona como sería el paso de dicha autovía.

En la sesión plenaria también se aprobaron otras tres mociones más con la unanimidad de los tres grupos políticos, dos defendidas por el PP como equipo de gobierno y la tercera por IU-ICAM.

El PP propuso, con acuerdo de la oposición, que se inste al Servicio de Coordinación con las Haciendas Territoriales del Ministerio de Hacienda para que se dé cumplimiento a la norma de la condonación por sequía del IBI-Rústica 1995 y se proceda a abonar las pertinentes cantidades a los ayuntamientos afectados, que en la provincia de Albacete son ocho.

Igualmente el equipo de gobierno de la Diputación de Albacete logró la aprobación, por unanimidad, de la defensa del sector agrario de la provincia, en particular, y de la comunidad autónoma, en general, ante la grave situación de la sequía.

La Diputación insta a los órganos competentes de la Administración Central y Regional a que se habiliten las ayudas necesarias a los agricultores, el campo y el medio ambiente, así como que se impulse el Plan Hidrológico Nacional o que se elabore en Castilla-La Mancha un Plan de Lucha contra la Sequía.

La moción será remitida al Ministro de Agricultura, Luis Atienza, al presidente de la Junta de Comunidades, José Bono, y al consejero de Agricultura y Medio Ambiente, Mariano Maraver.

La corporación provincial albaceteña aprobó a propuesta de IU-ICAM una moción sobre la recuperación del río Júcar, y consideró responsables de su "muerte" a la Confederación Hidrográfica del Júcar y al MOPTMA, al tiempo que creó una comisión de estudio para establecer posibles acciones penales.

El único punto del orden del día que contó con el voto contrario del PSOE e IU-ICAM fue la designación de representantes de la Diputación en diferentes organos como CCM, Protección Civil, ITAP, etc., ya que la oposición consideró que no había existido diálogo.

CCOO quiere crear una comisión de salud laboral

En la primera reunión con el director general de Trabajo se habló, además, de inspecciones, conflictos laborales y formación

A.P.
Toledo

El secretario regional de CCOO en Castilla-La Mancha José María Díaz Ropero trasladó ayer el director general de Trabajo, Venancio Rubio, su deseo de crear una Comisión Regional de salud laboral, donde se agrupen de manera globalizadora todos los gabinetes relativos a este área.

Ropero manifestó su preocupación por la promulgación de la Ley de Salud, sobre la seguridad e higiene en el área laboral –que se debate en el Parlamento nacional–, al considerar que al no se aceleran los trámites "puede quedarse en el tintero".

En su primera reunión con Rubio, Ropero agregó que CCOO teme que la esta ley no sea mejor que ya existente, y aunque la Administración regional no tiene transferidas las competencias en este asunto, ha querido transmitir su preocupación.

Sobre los gabinetes transferidos, el responsable sindicalista ha pedido una dinamización de los mismos y los sindicatos tengan una mayor implicación.

En este sentido pidió la convocatoria de la comisiones provinciales de seguridad e higiene para concretar planes futuros de actuación.

En cuanto las inspecciones laborales, Ropero calificó de "chapuza" la negociación de las áreas transferidas a la Junta de Comunidades, ya que según él, la instrucción corresponde al Ministerio de Trabajo y las calificación y sanción a la comunidad autónoma, por lo que se crea una cierta disfunción.

CC.OO ha planteado poner un instrumento que permita al sindicato actuar en las inspecciones de trabajo programadas.

Venancio Rubio, por su parte, dijo a este respecto que en materia de inspección de trabajo, todas las comunidades autónomas dependían del Ministerio, si bien existen convenios para una programación conjunta.

Sobre los conflictos laborales, Ropero indicó que de llegar un acuerdo, la Administración regional debe implicarse, como "mediadora, árbitro y conciliadora", postura en la que coincidió Rubio, "siempre y cuando las las partes así lo soliciten".

Se habló, además del incremento de la dotación en los planes de empleo para zonas deprimidas.

ENTENDIMIENTO El secretario regional de CCOO, José Díaz Ropero, junto al secretario provincial, Juan Arroyo, y Venancio Rubio, director de Trabajo, durante la reunión mantenida ayer en Toledo.

LA FORMACION

Con anterioridad a la reunión con CC.OO, el director general de Trabajo, Venancio Rubio, mantuvo un encuentro de similares características con UGT. Según fuentes de este sindicato, la entrevista se centró en los temas de formación con vistas al año próximo. Este fue, asimismo, uno de las áreas formuladas por CC.OO a Rubio y en la que se pidió mayor participación de los agentes sociales, tanto en la formación como en el acceso a la gestión de programas. Jose María Díaz Ropero expresó su deseo de que existan más programas formativos de carácter plurianual, "con el fin de conocer mejor y de manera más global de las necesidades y la organización de los recursos", dijo. El responsable regional de CC.OO manifestó, en relación a la propuesta de UGT de crear una viceconsejería del Trabajo, que el clima de entendimiento entre ambos era muy alto y la actitud conciliadora, por lo que "compartimos esos planteamientos", puntualizó.

BOLETIN DE SUSCRIPCION A DIARIO 16 CASTILLA LA MANCHA

D./Dña ..... Nombre ..... Primer apellido ..... Segundo apellido
N.I.F. .....
Residente en ..... Localidad ..... Provincia
..... Calle o plaza ..... Número ..... Teléfono
.....

Se suscribe a DIARIO 16 CASTILLA - LA MANCHA por el periodo indicado a continuación:

TARIFA DE SUSCRIPCION ☐ Anual ☐ Semestral ☐ Trimestral
IVA incluido. 40.100 20.050 10.025

FORMA DE PAGO: - Mediante cheque nominativo a favor de NUPREDSA.
- Giro Postal.
- Domiciliación bancaria.

Entrega en mano sólo en capitales de provincia. Resto por correo.

Domiciliación Bancaria

Sr. Director:
Ruego que con cargo a mi cuenta o Libreta de Ahorros Atiendan los recibos presentados por DIARIO 16 CASTILLA LA MANCHA a mi nombre hasta nuevo aviso.

Banco o Caja de Ahorros.....
Entidad..... Oficina..... D.C..... Nº Cuenta.....
Dirección.....
Localidad..... Provincia.....
Nombre o razón social del titular .....
Fecha.....
Firma

Biblioteca Digital de Albacete «Tomás Navarro Tomás»

REPORTAJE

Ordenadores, electrodomésticos, tendidos eléctricos y hasta la propia Tierra emiten radiaciones que se pueden medir con precisión./ FOTO MANUEL PODIO

La amenaza invisible de las radiaciones

La contaminación electromagnética, casi desconocida, nos rodea en todas partes

Es una amenaza de la que muy pocos somos conscientes, pero muy real. Las radiaciones electromagnéticas nos rodean a todas horas y en todas partes. El ordenador, el televisor, el microondas o el reloj despertador son fuentes de radiación, a veces con intensidades peligrosas para la salud.

J. A. D. • ALBACETE

La contaminación electromagnética puede ser tanto de origen natural como artificial. Si una persona se somete con frecuencia a campos electromagnéticos intensos, las alteraciones en la salud de su organismo pueden llegar a ser graves.

Uno de los expertos mundiales más reconocidos es un albacetefio, Luis A. de Garrido, que ha sido elegido como asesor de las prefecturas de Tokio y Yakohama, en Japón, en materia de contaminación de este tipo.

De Garrido explica que es fácil evitar campos eléctricos (con buenas instalaciones, no sobrecargadas y con tomas de tierra eficaces); pero advierte que no hay forma efectiva de protegerse de los campos magnéticos, salvo evitarlos en lo posible.

Este experto comenta que no hay ninguna normativa en España de protección de estas radiaciones, mientras que sí las hay en países como Rusia, Estados Unidos o Suecia. Cita estudios de expertos en los que recoge una larga serie de efectos negativos de esta radiación, desde estados de malestar y fatiga crónica, dolores musculares o articulares; trastornos cardiovasculares, nerviosos o gastrointestinales, y, a largo plazo, al cáncer.

Advierte De Garrido que estas radiaciones no provocan directamente enfermedades, sino que generan un estado de tensión permanente en nuestro organismo que reduce las defensas del sistema inmunológico.

Aunque las ondas de una antena de radio, de la pantalla de rayos catódicos o de una línea de alta tensión sean muy evidentes, este profesor advierte que hay otras fuentes de radiación, como las telúricas que forman una especie de malla sobre la corteza terrestre, conocidas como líneas Hartmann, y que pueden provocar trastornos en los puntos en los que se cruzan, o en los que interrelaciones con otros elementos, como las corrientes subterráneas de agua, que alteran el potencial de la tierra en ese lugar.

Los efectos de estas ondas sobre la salud pueden llegar a ser muy graves en caso de dosis intensas durante plazos prolongados

Casas cáncer

Todo un cúmulo de elementos se suman a la hora de calcular si en un lugar determinado las radiaciones (naturales y artificiales) y otros factores, como la ionización, pueden tener una influencia más o menos negativa, o por el contrario, positiva, sobre la salud. Por eso, comenta que existen las llamadas *casas cáncer*, en las que la influencia de las radiaciones es tan negativa que acaban con la salud de quienes habitan en ellas.

Luis A. De Garrido asegura que las técnicas más modernas (equipos electrónicos de tecnología avanzada, que miden con enorme precisión las alteraciones electromagnéticas) están confirmando la validez de antiguos «cuentos de viejas». Por ejemplo, echar sal bajo la cama puede tener sentido si se trata de favorecer una ionización saludable, o es bueno energéticamente el lugar que elige un perro, pero no el que prefiere un gato.

Asegura este experto que la geobiología está en sus inicios, pero que cada vez son más los datos que apuntan en el camino correcto de buscar un hábitat saludable. Cita, por ejemplo, la decisión de la Unión Europea de dar un plazo de dos años para que los electrodomésticos se fabriquen totalmente libres de contaminación electromagnética.

■ INSTALACIONES ELECTRICAS BAJO CONTROL

De Garrido afirma que las más peligrosas radiaciones de instalaciones eléctricas provienen de transformadores mal protegidos, y de líneas sobrecargadas, con desfases o sin buenas tomas de tierra. Y comenta que una buena instalación reduce de manera radical las radiaciones.

■ ELECTRODOMÉSTICOS NADA INOCENTES

La emisión de radiaciones puede proceder de objetos a los que apenas damos importancia. Es curioso, por ejemplo, que uno de los más peligrosos puede ser el radiodespertador, porque no suelen tener una buena protección en sus transformadores, y porque pasa muchas horas en la mesita de noche, muy cerca de la cabeza de quienes duermen.

■ VENTAJAS DE LOS PRODUCTOS NATURALES

Para evitar cargas estáticas, De Garrido aconseja, aparte de buenas tomas de tierra en las instalaciones eléctricas, el uso de productos naturales en ropas y objetos domésticos. Aunque también hay productos naturales, como algunos granitos empleados en construcción, que tienen problemas de contaminación por radiactividad.

■ TIERRA Y PERSONAS, 'ELECTRIZADOS'

En el suelo existen, en tiempo calmado y al aire libre, unos 130 voltios/metro. En condiciones estables, un cuerpo humano se ve recorrido por una corriente de 170 a 220 voltios. La tensión es nula si estamos conectados a tierra (por ejemplo, pisando el suelo descalzos); aumenta si estamos en suelos y con calzado aislantes. A veces, una sensación de malestar puede deberse a cargas eléctricas o iónicas como las que conllevan ciertos vientos o situaciones meteorológicas.

■ LA INVASIÓN DE LAS ONDAS DEL VECINO

Este tipo de radiación atraviesa limpiamente suelos y techos. Así, dormitorio *limpio* puede estar *contaminado* por la existencia de un televisor en casa del vecino, si el aparato está colocado al otro lado del tabique, cerca de la cama. La radiación de una pantalla de ordenador puede ser mayor hacia atrás o hacia los lados que en dirección a quien está usando el aparato.

■ TAMBIÉN HAY RADIACIONES ARMÓNICAS

No todo está perdido en la lucha contra las radiaciones excesivas. De Garrido advierte que, en casos determinados, se suman de manera que producen vibraciones electromagnéticas armónicas con el organismo, y por tanto beneficiosas para la salud. Es la cara positiva de un problema muy completo y todavía no demasiado estudiado.

Un profesor de Madrigueras asesora a los japoneses

Luis A. de Garrido tiene, a pesar de su juventud, un curriculum impresionante. Este madrigueretse es doctor en Arquitectura y en Informática, y profesor asociado de la Universidad Politécnica de Cataluña. Su trabajo en Urbanismo (ha recibido premios internacionales) lo llevó al mundo de los edificios inteligentes y de la inteligencia artificial. Interesado por la psicología, su mentalidad multidisciplinar no encuentra un casillero en el que encajar. Innovador, y está dando cursos de domótica (aplicación de las nuevas tecnologías a la vivienda, para hacerla más cómoda y segura). Creó un master especializado en la Politécnica catalana, y desde allí lo ha desarrollado luego a diversos puntos, para llevarlo desde lugares como Talavera a otros como la Universidad de los Andes, en Bogotá. Pero lo más llamativo, sin duda, ha sido su elección como asesor en geobiología y contaminación electromagnética de las prefecturas de Tokio y Yokohama.

Biblioteca Digital de Albacete «Tomás Navarro Tomás»

Albacete

«La autovía no puede hacerse en la zona de las Hoces del Cabriel»

La Coordinadora de Defensa reunió en Albacete a representantes de organizaciones de toda España • Afirman que los especuladores manipulan a los campesinos de la comarca

Según los portavoces de la Coordinadora de Defensa del Cabriel, va a ser legalmente imposible que el ministerio de Obras Públicas pueda construir la autovía Madrid-Valencia por el paraje situado entre las Hoces y los Cuchillos, una vez que se apruebe de manera inmediata su declaración como reserva natural.

J. A. D. • ALBACETE

La Coordinadora mantuvo ayer un encuentro en Albacete para hacer un balance de la situación actual, y para repasar las iniciativas que adoptará según evolucionen los acontecimientos.

José Manuel Pérez Pera insistió, en su presentación, en que hay otras soluciones viables, además del «proyecto impresentable e indefendible» que, pese a todo, mantiene el Ministerio de Obras Públicas, Transportes y Medio Ambiente, que es el que pasa por el valle intermedio entre las Hoces y los Cuchillos del Cabriel.

Protección

La Coordinadora defiende la necesidad de que la Junta de Comunidades apruebe, una vez finalizado el plazo de alegaciones, la declaración de la zona como reserva natural para toda la zona afectada por el proyecto del MOPTMA. Afirman sus portavoces que el consejero regional de Agricultura y Medio Ambiente les ha garantizado que esta protección se hará, y que se hará con carácter inmediato, en un próximo Consejo de Gobierno.

Por el contrario, rechazan la posibilidad, surgida entre algunos agricultores y dirigentes del PP, de que sólo se declare *paraje protegido*, lo que, a su juicio, «dejaría esta zona a merced de lo que quisiera hacer Obras Públicas».

El rechazo que algunos alcaldes y agricultores de la Manchuela conquense han expresado a la protección es frío, según los portavoces de la Coordinadora, de «una campaña levantada desde la mentira y la demagogia, que se apoya en el desconocimiento y la confusión que hay en torno a la figura de las reservas naturales».

Diversos portavoces de la Coordinadora insistieron en que el plan de protección permite el mantenimiento e incluso la potenciación de las actividades agropecuarias tradicionales.

Además, ofrecen el dato de que otros agricultores se han expresado de manera favorable a la protección. Entre ellos, nuestros [illegible]

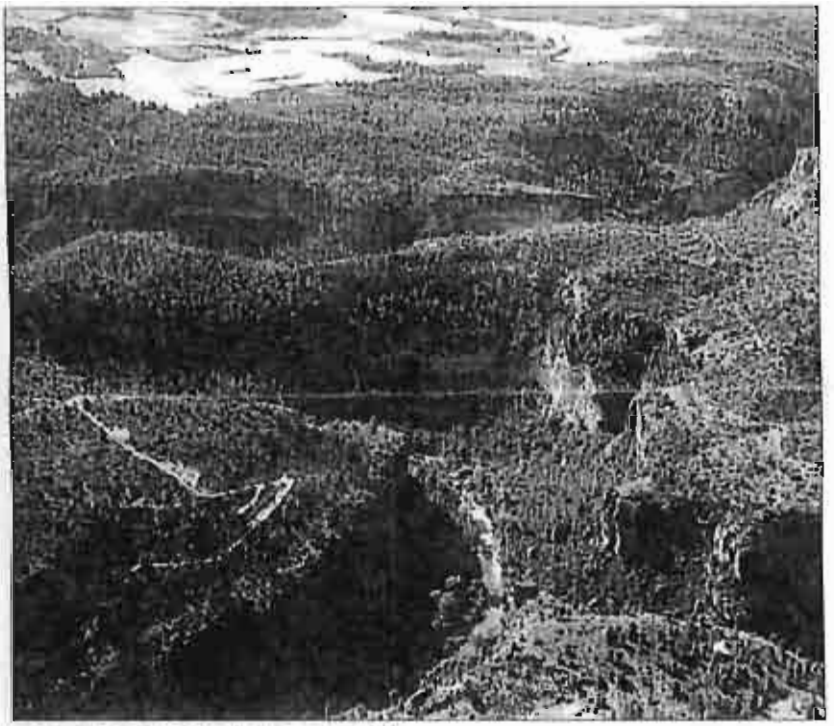

La protección del Valle del Cabriel, inminente./ LA VERDAD

rables está la del único afectado que tiene, realmente, propiedades agrarias (40 hectáreas) dentro del perímetro a proteger.

Los ecologistas miembros de la Coordinadora afirmaron que tienen constancia de que existen operaciones concretas de especulación en la zona afectada por el proyecto. Aunque no quisieron adelantar nombres, indicaron que muy pronto tendrán las pruebas que les permitan decir a la opinión pública, «con nombres y apellidos», quiénes están promoviendo esta especulación —hablaron de proyectos de urbanización en la comarca— a la sombra del proyecto del MOPTMA. E insistieron en que son esos intereses especulativos los interesados en manipular a los agricultores, para impedir la protección y facilitar con ello el paso de la autovía.

Las de ganar

Enrique Lozano, de Agro, aseguró que jurídicamente Castilla-La Mancha tiene todas las de ganar si protege esta zona, y que el trazado defendido por el equipo de Borrell es «jurídicamente imposible de llevar a cabo».

Explicó que la Audiencia Nacional, al acordar que no se suspende la licitación, advierte expresamente que lo hace porque esta actuación no modifica el medio físico, y que por lo tanto el MOPTMA no puede actuar sobre el terreno mientras dure esta decisión.

Los portavoces de la Coordinadora de Defensa del Cabriel afirmaron que este asunto se ha convertido en una operación de desgaste contra la protección del medio ambiente, pero que las organizaciones integradas en esta entidad están dispuestas a utilizar todos los mecanismos legales (incluso europeos) y de movilización pacífica que estén a su alcance.

Ecologistas unidos. La reunión de la Coordinadora de Defensa del Cabriel agrupó en Albacete a representantes de las principales organizaciones ecologistas españolas, como *Ardeola* y *Greenpeace*, y también a otros más localizados, como los de *Al-Aire* y *Hoces de Cuenca*, junto con cerca representantes de pueblos de la zona.

La Junta y el MOPTMA pueden enfrentarse en el Constitucional

Si el gobierno regional declara reserva natural el lugar por el que Borrell pretende pasar la autovía y a pesar de esa declaración el Ministerio de Obras Públicas decide adjudicar las obras, puede producirse un conflicto de competencias entre las Administraciones autonómica y central.

En ese caso, el pleito tendría que sustanciarse en el Tribunal Constitucional, que sería el que decidiera finalmente si la competencia de la Junta de Comunidades sobre protección medioambiental puede frenar a Borrell.

Pablo Martínez, de Hoces de Cuenca, declaró ayer que por parte de la Coordinadora «no nos vamos a conformar con que la Junta de Comunidades haga la declaración para proteger el paraje. Vamos a exigir, si el MOPTMA pretende llevar adelante su trazado, que el gobierno regional lleve el conflicto de competencias ante el Tribunal Constitucional».

Los portavoces de este movimiento contrario al paso de la autovía por la opción decidida por Obras Públicas se muestran convencidos de que si el conflicto de competencias llega a producirse, habrá una paralización inmediata de tipo preventivo de las obras, lo que puede retrasar indefinidamente la realización de esta obra.

Enrique Lozano, de Acción Ecologista Agro, que hizo un estudio jurídico de la situación actual del conflicto, apuntó la posibilidad de que «precisamente en un proyecto que se presenta con el argumento de la urgencia y con tantas prisas —pese a que no se incluyó en el Plan Nacional de Carreteras—, la situación de conflicto y el recurso a los tribunales, incluso al Constitucional, puede retrasarlo todo durante años».

Por otra parte, la Coordinadora ha valorado las expectativas de futuro de ese posible recurso de competencias. En opinión de sus portavoces, y teniendo en cuenta el precedente de las Hoces de Ranera, es muy probable que la decisión final sea favorable a la Junta de Comunidades regional.

Biblioteca Digital de Albacete «Tomás Navarro Tomás»

Peligro: ¡alta tensión!

Cientos de aves mueren cada año por electrocución y colisión contra tendidos de alta tensión

A.P.
Toledo

Hace unos meses, la Asociación ecologista Esparvel, entregó al Senpa, –Servicio Nacional de Producción Agraria–, un buitre negro que había muerto por envenenamiento en las inmediaciones del arroyo de Guajaraz, junto a La Puebla de Montalbán, Toledo. Esta es, junto a la electrocución y colisión con tendidos de luz, la mayor causa de mortandad de las aves.

Un final trágico para especies, como las águilas, cigüeñas, garzas, y buitres, que habitan en la región castellano-manchega y que en muchos de los casos, se encuentran en peligro de extinción.

En Castilla-La Mancha, y según ha informado a D16 el jefe del Servicio de Espacios Protegidos, Javier Martín, existen varios puntos negros o conflictivos claramente localizados en dos comarcas: la Meseta Cristalina, ubicada en Toledo, y Campo de Criptana, el provincia de Ciudad Real.

Las actuaciones de la Consejería de Agricultura y Medio Ambiente, de quien depende este organismo, han ido dirigidas, precisamente, a tratar de disminuir el impacto de torretas de alta tensión, postes, y cables de luz en estas áreas, donde el número de bajas son numerosas, aunque según fuentes del SENPA no se ha podido constatar el dato.

Para ello, en una primera fase se han invertido unos 48 millones de pesetas, estando previsto para una segunda la cantidad de 230 millones y 121 millones de pesetas para una tercera y última fase.

Junto a estas actuaciones, se prevé la realización de un estudio para evaluar los riesgos que provocan los tendidos eléctricos en el resto de las provincias, es decir, Cuenca, Guadalajara y Albacete, donde el índice de mortandad entre las aves es bastante inferior.

Por otra parte, y según CODA, Coordinadora de Organizaciones de Defensa Ambiental, Castilla-La Mancha, en relación a otras comunidades autónomas, no está entre las que han puesto los medios para evitar que estos "expolios a la fauna" se sigan cometiendo, "a pesar de la diversidad de espacios que se dan en ella", señala Andrés López, miembro de la asociación ecologista.

La solución, que pasa por el aislamiento y señalización de cables, incluye además, la instalación de salvapájaros –que deben fabricarse en materiales opacos–, y aumento del grueso del cable de tierra, de forma que, como mínimo, tenga el mismo diámetro que los conductores de tensión.

Aisladores

Junto a estas, se aconseja que las líneas sean construidas con cadenas de aisladores, prohibir la instalación de puentes flojos, los seccionadores, así como interruptores de corte al aire, entre otros.

De cumplirse lo anteriormente mencionado, aseguran las fuentes de CODA, "se estaría asegurando una buena parte de la solución del problema".

No obstante, la organización ecologista solicita, tanto a la diferentes Administraciones como a las empresas del sector eléctrico que se "unojen" en la adopción de soluciones: "Unos exigiendo estudios de impacto ambiental y especialmente de impacto sobre aves antes de acometer cualquier tipo de instalación, y otros, escogiendo la solución más adecuada a cada caso, pero siempre asegurando la resolución del problema planteado".

Sobre las infracciones que pudieran cometerse, deben estar de acuerdo con la normativa autonómica que regule la protección de la fauna, cuando la infracción constituya la muerte de una especie protegida de la fauna, e imponiendo sanciones económicas de igual importancia.

Los tipos

La electrocución y la colisión son los dos tipos fundamentales de accidentes que sufren las aves en los tendidos eléctricos. El número de especies afectadas es siempre mayor en accidentes de colisión, sin embargo, la electrocución es especialmente frecuente en aves de mediana y gran envergadura, donde se incluyen especies en general escasas y en peligro de extinción, como el águila real. La electrocución se puede producir por contacto simultáneo con dos conductores, (fases), o por desviación a tierra (fase-tierra). La colisión se produce en todo tipo de líneas, y la mayor parte de los accidentes por impacto ocurren en condiciones de poca visibilidad.

LA AGONIA Un buitre negro, de unos 10 kilos de peso, fue hallado envenenado en las inmediaciones de La Puebla de Montalbán, Toledo. Esta suele ser, junto a la electrocución y colisión la causa de muerte más frecuente.

Las carroñeras, las mas afectadas

En Castilla-La Mancha las especies más afectadas por accidentes con torretas de luz son las carroñeras, en concreto las águilas perdiceras, imperial, –de la que sólo quedan 28 parejas en to el territorio autonómico–, y real. Pero a pesar de la gravedad que entraña el asunto, ni en esta región ni en la mayoría, excepto Andalucía, Navarra y Cataluña, existe una normativa general que regule la protección de las aves en relación a las características que deben tener la líneas. No obstante, en la región existe un proyecto de ley de protección solo para el águila imperial, tutelado por la UE. En el caso de la comunidad andaluza, el decreto entró en vigor solo para para los espacios protegidos, mientras que en Navarra, la Ley Foral 2/93 de 5 de marzo establece que en plazo de máximo de dos años desde su entrada en vigor se deberán establecer normas de carácter técnico-ambiental sobre las instalaciones eléctricas de alta y baja tensión. Cataluña, por su parte, está elaborando un borrador.

Préstamos Subvencionados por Sequía

Una ayuda que viene como agua de Mayo.

Ya está abierto el plazo para que los agricultores y ganaderos de Castilla-La Mancha soliciten la ayuda necesaria para paliar los efectos de la sequía. Recuperar de los daños producidos por la sequía va a resultar mucho menos gravoso este año. Porque la bonificación de los Préstamos Subvencionados es de hasta 12 puntos de interés, aportados 6 puntos por el Ministerio de Agricultura, Pesca y Alimentación y 6 puntos por la Junta de Comunidades de Castilla-La Mancha.

• Préstamos subvencionados con 12 puntos de interés del Ministerio de Agricultura, Pesca y Alimentación y la Junta de Comunidades de Castilla-La Mancha a partir de abril de 1995 hasta el 31 de diciembre de 1995 (plazo de ejecución conforme al periodo normal de aplicación de cada partida de ayuda vigente en la fecha de publicación).
• Importe máximo durante el periodo de carencia: 11,25 % anual; 11,25 % – 0,25% a partir del 1 de Diciembre de 1995.
• Fecha de alta hasta el 30 de Noviembre del 2.000 (fecha de vencimiento). Máximo a amortizar el mayor de 1 millón de euros (167 mil) LBG punto anterior la bonificación de hasta 12 puntos.
• T.A.E. 0,14 % (aplicando del interés anual del periodo de carencia al 11,25 %, y Máximo a amortizar publicado en el mes de Julio, más 0,25 puntos, debido a que hasta 12 puntos de subvención, los cuales ahora aparecen del convenio).
• Comisión de apertura: 0,50% del importe del préstamo.
• Plazo hasta diez años incluso hasta un máximo de carencia.
• Hasta 600.000,00 de pesetas para agricultores individuales.
• Hasta 20.000.000 de pesetas para cooperativas y S.A.T.

Plazo de solicitud: Hasta el 30 de Septiembre de 1995

Lo que Vd. necesitaba en estos momentos

CAJA RURAL DE TOLEDO

Biblioteca Digital de Albacete «Tomás Navarro Tomás»

Bellón expone por la provincia sus fotografías de lagunas

El fotógrafo recorre en sus obras los principales humedales de Albacete, que se muestran hasta el día 4 de octubre en la localidad de Valdeganga

JOSE ANGEL M. HIDALGO
Albacete

El próximo miércoles 27 se inaugura en Valdeganga una exposición sobre el paisaje de las Lagunas de Albacete. La muestra, que es itinerante, está organizada por el Consorcio de Servicios Culturales de la provincia y permanecerá abierta en la citada localidad de La Manchuela hasta el 4 de octubre.

La exposición está compuesta por catorce paneles fotográficos sobre las lagunas y humedales de la provincia de Albacete, mostrándose el interés que éstas confieren al paisaje. Está clasificada en tres grandes apartados según el origen de las lagunas: lagunas endorreicas, canal de María Cristina y la laguna de Casa del Monte y lagunas kársticas.

Más paisajes

Su autor es Sebastián Bellón López, licenciado en Biología y aficionado a la fotografía.

En éste su quinto año de funcionamiento, el Consorcio de Servicios Culturales incrementa su oferta de exposiciones con otra denominada *Paisajes de Albacete*, del Grupo Quince -asociación de artistas de Albacete-, compuesta por dieciocho cuadros realizados con distintas técnicas por otros tantos artistas y que ofrecen una visión de la provincia a través de las diferentes comarcas que la configuran.

Junto a estas dos muestras, continúan las sedidas por el Centro Excursionista de Albacete *Paisajes de Albacete* y *Castillos, torres y atalayas*, ambas de fotografía y la de *Naturaleza en la provincia de Albacete*, con lo que ya son cinco las exposiciones que componen la oferta del consorcio para el otoño.

El Consorcio de Servicios Culturales está integrado por 83 municipios de la provincia, la Diputación Provincial, la Caja de Castilla-La Mancha y la Junta de Comunidades.

Una constante

Las lagunas de Albacete, objeto de diversidad de estudios de tipo científico sobre aspectos faunísticos, botánicos, geológicos, arqueológicos o históricos, continúan siendo desconocidas, a juicio del autor de la exposición, en gran parte debido a los contados trabajos de divulgación realizados hasta la fecha.

DIARIO 16

COMPROMISO El fotógrafo Sebastián Bellón no sólo pretende captar la belleza de la instantánea, sino que apuesta a que cada una de sus obras sea el testimonio de un tesoro ecológico de la provincia de Albacete por el que hay que velar.

ECOLOGIA FOTOGRAFICA

Sebastián Bellón López nació en Albacete en 1954. Licenciado en Biología, aficionado a la fotografía y a salir al campo siempre que le es posible, imparte clases de Ciencias Naturales y Fotografía en el Instituto de Bachillerato número 5 de la ciudad. Ha formado parte del equipo de profesores que puso en marcha y desarrolló la titulación experimental de Técnicos Especialistas en Salud Ambiental -TESA- de Albacete. Bellón ha conseguido numerosas distinciones y los primeros premios de distintos certámenes, como el del Concurso Fotográfico de la Sierra del Segura o el certamen Ciudad de Albacete.

La Variante Oeste bloquea el tráfico

A lo largo de los próximos dos meses la salida de tráfico habitual hacia la carretera de Mahora será desviada por las obras de la Variante Oeste, pudiéndose acceder a esta dirección desde la confluencia de Ayora y Campollano.

Albacete / J.A.M.H.- El acceso a la ciudad de Albacete, a la salida, desde la carretera de Mahora, permanecerá cortado al tráfico a lo largo de los próximos dos meses, según han indicado desde la Unidad de Carreteras de Albacete, con motivo de la fase de cierre de la Variante Oeste, obra que se inició hace ya año y medio y que fue licitada por un importe de más de 2.500 millones a la empresa Agromán, importe que por introducción de mejoras y afecciones diversas, se ha elevado ya a más de 4.000 millones. Esta nueva circunvalación conectará, sin precisar para ello entrar en el casco urbano, todas las carreteras nacionales que confluyen a la capital.

Tráfico ha diseñado una serie de entradas y salidas alternativas a la de Mahora. Para salida u entrada a Albacete Centro, se puede optar por el camino del cementerio o la carretera de Casas de Juan Núñez. La entrada a Albacete por Campollano se puede realizar por la variante actual hasta el cruce de la Zorrilla; la salida desde Campollano en dirección a Mahora puede practicarse por el enlace de La Zorrilla y la variante, enlace de Casas de Juan Núñez y camino del cementerio en dirección a Mahora.

El acceso al cementerio tan sólo se puede enlazar desde la carretera de Casas de Juan Núñez. Finalmente, la conexión con las carreteras de Jaén Y Barrax, se puede hacer por las entradas o salidas del desvío y pendientes de la señalización de obra, desde el punto del desvío.

Tráfico aconseja calma a los conductores que disfrutarán de todo tipo de señalizaciones y aclaraciones en aquellos lugares de conflicto donde pueda darse alguna confusión.

Apertura próxima

La Variante Oeste, como ha venido a llamarse, es una obra de gran envergadura y que, a juicio del jefe de la Unidad de Carreteras, Isidoro Picazo, supondrá un gran alivio circulatorio para la ciudad.

El nivel de ejecución de la obra se acerca ya al 85 por ciento, por lo que se encuentra ya en lo que técnicamente es la fase final. A pesar del optimismo de sobre la fecha de conclusión (mediados del año próximo) estos cálculos se hacen contando con una climatología benancible que de no darse ocasionaría un retraso que Picazo estima en varios meses.

BREVES

LA RODA
IU tiene por vez primera, despacho municipal propio

Albacete.- El grupo municipal de IU en el Ayuntamiento de La Roda ya puede disfrutar de un despacho propio por vez primera, consecuencia de los resultados electorales de las últimas elecciones de mayo pasado y de la remodelación del consistorio pactada con los populares.

SOCOVOS
IU presentará una moción de censura urgente

Albacete.- La apurada matemática con la que se mantiene el alcalde socialista en el Ayuntamiento de Socovos, parece que no servirá de nada si IU cumple su palabra y presenta en breve una moción de censura que sería apoyada por el PP. Justifican esta iniciativa por el ambiente de "crispación"

SUCESOS
Dos individuos roban un millón con un arma falsa

Albacete.- Dos individuos esgrimiendo un arma que, se sospecha, podría ser falsa, se apoderaron de 1.253.000 pesetas en una sucursal bancaria ubicada en la localidad de Barrax. Según informa Gobierno Civil de Albacete, los atracadores se dieron a la fuga a pie.

ATENEO
Constituida la gestora para la banda de música

Albacete.- El Ateneo de Albacete ha constituido ya la comisión gestora para la creación de una banda de música propia. En breve, esta agrupación musical iniciará los ensayos bajo la batuta de Miguel Pascual. Esta iniciativa cuenta con el apoyo de Cultura y Diputación Provincial.

EMPRESARIOS
Los peluqueros convocan su concurso regional

Albacete.- Los salones de la Confederación de Empresarios de Albacete han sido el escenario de la presentación del primer campeonato regional de Peluquería y Estética, que se llevará a cabo en el Polideportivo Municipal ubicado en la Feria los días 7 y 8 de octubre. Se espera gran participación.

Biblioteca Digital de Albacete «Tomás Navarro Tomás»

Las Cortes pagarán el sueldo a los diputados este mes

Toledo / D16.- Los diputados de las Cortes de Castilla-La Mancha que han solicitado a la Cámara dedicarse a sus tareas parlamentarias con exclusividad (dejando sus actuales ocupaciones) cobrarán su primer sueldo a finales del mes de septiembre, según confirmaron a EFE fuentes del Parlamento autónomo.

La práctica totalidad del Grupo Socialista, a excepción del ex-alcalde de Toledo, Joaquín Sánchez Garrido, ha pedido su liberación a las Cortes, mientras que del Grupo Popular aproximadamente la mitad de sus diputados percibirán sueldos por su actividad parlamentaria.

Estos nuevos sueldos, junto con los nuevos puestos de trabajo para personal eventual aprobados por la Mesa de las Cortes, han provocado un aumento del Presupuesto de la Cámara de 1995 desde los 812 millones de pesetes aprobados hasta unos 1.100 millones de presupuesto consolidado.

De esta manera, se ponen en marcha parte de los acuerdos alcanzados por el PSOE y el PP en la Mesa de las Cortes que aunque fueron hechos públicos ayer a través de una nota del grupo popular, dieron comienzo el pasado día 3 de julio, cuando se buscó una fórmula legal para posibilitar que los diputados que se dedicaran plenamente a tareas parlamentarias cobraran un sueldo de la Cámara, algo que está expresamente prohibido por el Estatuto de Autonomía.

Hasta el momento, los únicos diputados que percibían un sueldo de la Asamblea castellano-manchega eran los cinco miembros de la Mesa de las Cortes y los miembros de la Junta de Portavoces.

Los diputados que integren una comisión cobrarán alrededor de 7,9 millones de pesetas anuales (sueldo que se equipara al de viceconsejero de la Junta), mientras que los diputados que forman parte de la Mesa y de la Junta de Portavoces percibirán 8,5 millones anuales, igual que los consejeros del Gobierno regional.

La única excepción en la Mesa de las Cortes es el presidente del Parlamento, José María Barreda, que percibe anualmente 9,6 millones de pesetas.

Los agricultores amenazan con quemar las Hoces

El Consejo de Gobierno aprobará hoy el Plan de Ordenación del Cabriel

PILAR VIRTUDES
Toledo

Miembros de la Coordinadora de Minglanilla y Villalpardo han amenazado en público con prender fuego a la zona de las Hoces del Cabriel si el Gobierno aprueba la Reserva Natural para esta zona, amenazas que llegaron a hacerse ante el propio consejero de Agricultura y Medio Ambiente, Mariano Maraver, en la reunión que ambas partes mantuvieron la semana pasada

Según pudo confirmar esto diario, en la zona de Minglanilla y Villalpardo se han alzado voces en las que se señalaba que, si finalmente se consuma la protección de la zona con el fin de que no se construya la autovía Madrid-Valencia, "sólo tendrán un parque de cenizas ya que no habrá mangueras suficientes para apagar el fuego".

El Ejecutivo castellano-manchego tiene previsto aprobar hoy el Plan de Ordenación de los Recursos Naturaleza de la comarca, paso previo para la declaración de la zona como Reserva Natural, que también podría aprobarse hoy, y en la que se prohíbe expresamente transformar la zona y por lo tanto la construcción de la N-III.

El Plan de Protección se ha tenido que modificar al menos en tres ocasiones con el fin de acoger las 850 que presentaron agricultores y los ayuntamientos de Minglanilla y Villalpardo.

Lo que en principio iba a ser una reserva natural con casi 4.000 hectáreas se ha quedado reducido a algo más de 1.600 hectáreas con el fin de dejar fuera del cinturón de influencia del parque las cosechas de almendro y viñas, los cultivos más abundantes do la zona.

En estos momentos, según manifestó el consejero de Agricultura y Medio Ambiente, Mariano Maraver, tan sólo once vecinos tienen tierras afectadas por futura reserva natural y de ellos ninguno ha presentado alegaciones.

Además ha quedado fuera todo el término municipal de Villalpardo aunque se ha producido protestas de vecinos de este pueblo que tienen propiedades agrícolas en el municipio de Minglanilla, el término que más hectáreas tiene dentro de la futura Reserva Natural.

También Iniesta tiene una pequeña parte afectada aunque en esta localidad no se han producido manifestaciones en contra de la declaración de protección.

La Reserva Natural puede aprobarse al mismo tiempo que el Plan de Ordenación de los Recursos

Los agricultores recurrirán el plan, mientras que Valencia no lo tiene decidido

El Plan ha sido modificado para acoger el 95% de las alegaciones, según el consejero

Según fuentes de la coordinadora ecologista de la zona que hace unos días se reunión con el consejero de Agricultura, la parte que estaría dentro de la Reserva iría desde Contreras hasta la parte denominada Vadocañas, aunque los ecologistas manifestaron su deseo de que se llegase hasta Villatoya. Por otro lado, consideran que la protección también va a resolver un problema que se está planteando desde que hace un año saltase a la actualidad la riqueza ecológica de las Hoces, es decir, la gran cantidad de visitantes que desde entonces acuden a la comarca. Lo que era un paraje virgen se está poblando de caminos que los excursionistas abren entre la vegetación. Además, la Guardia Civil ha tenido que localizar a más de un excursionista que se había perdido

La coordinadora ecologista considera que tras la aprobación el Plan estas visitas estarán más controladas y no habrá las avalanchas de turistas que se producen actualmente los fines de semana.

La Reserva Natural, figura que ha sido considerada idónea para esta zona, se otorga, según la ley, a espacios naturales cuya creación tiene como finalidad la protección de ecosistemas, comunidades o elementos biológicos que, por su rareza, fragilidad, importancia o singularidad merecen una valoración especial.

Recursos

Tras la aprobación de Plan al menos la Coordinadora de Agricultores de Minglanilla y Villalpardo ha manifestado su intención de recurrirlo.

Por su parte, el Gobierno valenciano señaló ayer que no se decidiría nada hasta que no se consolidase la protección de la zona, punto éste que veían poco probable. La Generalitat de la Comunidad vecina presentó en su día una alegación al plan en la que hacían constar su acuerdo con dotar de una figura de protección al espacio natural de las Hoces pero considerando que esto era compatible con la construcción de la autovía.

La compatibilidad estaba contemplada, según Valencia, en el propio proyecto de construcción en el que se establecen medidas correctoras del posible impacto contra el paraje que pueda tener la autovía que unirá Valencia y Madrid.

CENIZAS Los miembros de la Plataforma contrarios a la protección de las Hoces advirtieron que si se aprobara la reserva esta sería un "parque de cenizas".

DE LOPEZ CARRASCO A MARIANO MARAVER

La aprobación de una Reserva Natural para proteger el paraje de las Hoces del río Cabriel fue uno de los proyectos que comenzó y encauzó el anterior consejero de Agricultura y Medio Ambiente, Fernando López Carrasco, pero que se consolidará con el relevo del nuevo responsable de esta Consejería, Mariano Maraver. López Carrasco señaló, en el momento en que dejó este cargo, el pasado mes de junio, que el único ruego que le había hecho al presidente regional, José Bono, era que la protección de las Hoces del Cabriel se aprueba a finales de agosto o principios do septiembre para que la autovía no pasase por allí. Sin embargo, las alegaciones de Minglanilla y Villalpardo y las negociaciones con los agricultores de la zona hicieron que la probación se demorase más de lo previsto, tanto que en comunidades como la Valenciana, afectada por el retraso de las obras, consideraban que el plan no iba a aprobarse ya.

López Carrasco.

Mariano Maraver.

Actualmente y mientras dura la redacción del Plan de Ordenación, el Ministerio no puede dar comienzo a las obras ya que la legislación lo prohíbe expresamente. Mientras tanto, el MOPTMA está estudiando las nueve ofertas presentadas con cinco Uniones Temporales de Empresas para construir la N-III.

Biblioteca Digital de Albacete «Tomás Navarro Tomás»

Guadalajara tiene mejores planes de emergencia nuclear

La provincia de Guadalajara es la que tiene más definidos los planes de emergencia nuclear entre las siete zonas afectadas por este tipo de instalaciones en España.

Guadalajara / CONCHA BALENZATEGUI.– La Junta directiva de la Agrupación de Municipios Afectados por Centrales Nucleares, AMAC, reunida ayer en Guadalajara, ha vuelto a denunciar las carencias y paralización del desarrollo de los planes de emergencia nuclear (PEN) de las diferentes áreas afectadas.

En este contexto general, la provincia de Guadalajara, con las centrales nucleares de Trillo y José Cabrera en Almonacid de Zorita, es la única que tiene aprobados prácticamente todos los planes municipales de emergencia y totalmente descritos.

Así lo ha explicado el alcalde de Pareja, Francisco López Roncero, quien ha añadido que "en el convenio que tenemos que firmar con protección Civil, la única zona de todo el Estado que está definida es precisamente Guadalajara, que con esto va un poco más adelante".

Los dirigentes de la AMAC han recordado que el primer convenio de mejora viaria que se firmó entre las administraciones estatal, regional y provincial, fue el de la zona de Trillo, cuya realización en 1994 alcanzaba al 95 por ciento de la inversión. En el área nuclear de Zorita, la realización llegaba al 70 por ciento, sólo superada por Trillo y Cofrentes.

Los miembros de la Junta directiva de la AMAC, que han visitado la provincia de Guadalajara como primera escala en su ruta por las diferentes áreas nucleares mantuvieron una reunión ayer con los alcaldes de municipios cercanos a la central "José Cabrera", y harán lo propio el día 13 con los de la zona de Trillo.

El nuevo presidente de AMAC, Joan Sabanza, de la zona de Ascó, ha explicado que los planes de emergencia nuclear son bastante operativos en la actualidad, pero mantienen unas carencias que les impiden considerarlos totalmente eficaces. Mientras los convenios de mejoras viarias para las zonas afectadas están bastante avanzados, se está negociando otro acuerdo con la Dirección General de Protección Civil para solucionar de forma definitiva las carencias municipales de estos planes.

La fase peor resuelta, según Sabanzas, es la referente a la manera de avisar a la población en caso de una emergencia nuclear. Asimismo, se ha instado a que se realicen los simulacros de emergencia cada año en cada una de las centrales, como está previsto en el PEN, y en las condiciones de mayor riesgo.

"No estamos satisfechos" y "no hemos encontrado facilidades" han sido algunas expresiones utilizadas por el nuevo presidente para definir las relaciones con protección Civil, añadiendo que si los planes han mejorado ha sido por la insistencia de la AMAC.

La AMAC ha mostrado su satisfacción por la respuesta que están dando los Ayuntamientos agrupados a la petición de solidaridad con dos de ellos, Yebra y Almoguera, aunque la cuenta en que se realizan las aportaciones voluntarias permanece abierta hasta el 15 de octubre.

Sobre la AMAC-II, de municipios que distan entre 10 y 20 kilómetros, Sabanza ha declarado que pueden reivindicar sus derechos, pero no a costa de otros.

EL RETORNO DE CIFUENTES

El reingreso de la localidad de Cifuentes en la asociación, solicitado por el nuevo alcalde del PP tras su toma de posesión en el mes de julio, no es un proceso fácil. La AMAC considera que todos los municipios situados en el radio de los diez kilómetros se benefician de los logros de la asociación, y por tanto, aquellos que la abandonaron hace unos años, deberían ahora pagar las cuotas como si hubieran estado formando parte de ella. Mariano Vila ha explicado que Cifuentes tiene pendientes de pago los recibos desde el año 1990. Aunque la asamblea de la AMAC ha admitido su reingreso, falta la confirmación del Ayuntamiento de que puede afrontar estos pagos.

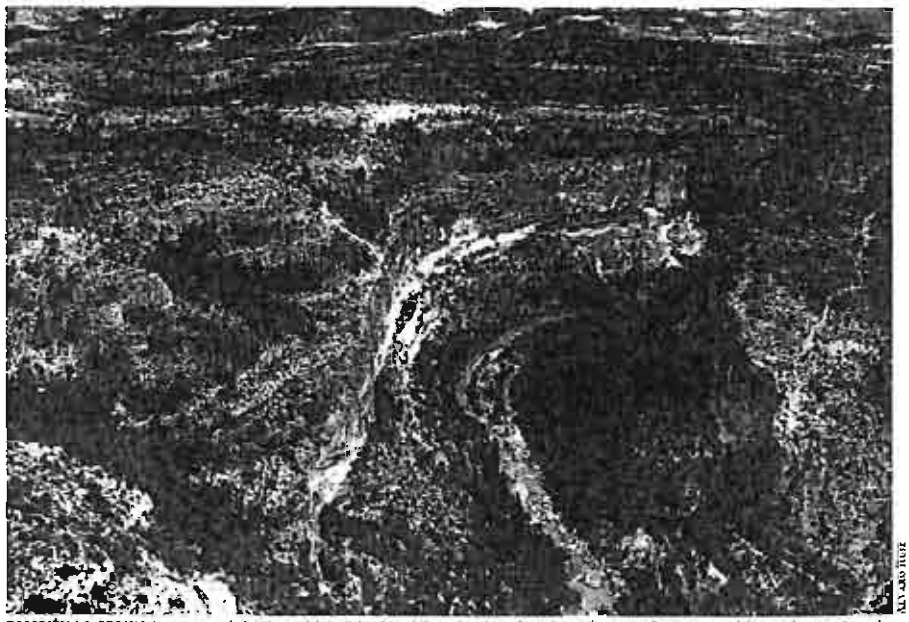

ALVARO TEJERO

TAMBIÉN LA SEQUIA La comarca de las Hoces del río Cabriel también se ha visto afectada por la sequía. Según comprobó ayer el grupo de periodistas que recorrieron la zona en helicóptero, el Júcar y el Cabriel tienen tramos sin agua.

Bono anuncia otra vez que el Cabriel será protegido pronto

El Gobierno invita a los ediles populares de Minglanilla y Villalpardo a que imiten el cambio de postura del presidente de su partido

DIARIO 16
Toledo / Cuenca

El presidente de Castilla-La Mancha, José Bono, repitió ayer en Cuenca que el Gobierno que preside declarará Reserva Natural las Hoces del Río Cabriel "pronto", aunque no quiso especificar en qué momento.

A preguntas de los periodistas, que insistieron en el retraso de la aprobación del Plan de Protección, Bono manifestó la firme intención del Ejecutivo autónomo de proteger el paraje frente a "una actuación disparatada del Ministerio de Obras Públicas".

El presidente insistió en que una zona como las Hoces y los Cuchillos no "se puede destruir en un minuto, ni en una hora, por el redacto de un proyecto que tantas veces ha cambiado de criterio", dijo.

José Bono dejó totalmente en manos del consejero de Agricultura y Medio Ambiente, Mariano Moraver, la posibilidad de reiniciar los contactos con la Coordinadora de Agricultores, contrarios a la protección de paraje. Esta plataforma de los municipios de Minglanilla y Villalpardo enviaron el pasado martes al consejero una invitación para reabrir el diálogo.

"El consejero de Agricultura se ha reunido varias veces con ellos y si lo considera oportuno los recibirá y si no será porque ya ha recibido suficiente información", señaló Bono, mientras que Maraver no ha contestado por el momento a esta invitación realizada de manera informal.

La posibilidad de llegar a un acuerdo es bastante remota puesto que los agricultores no han modificado sus posiciones, mientras que la Consejería manifestó hace semanas la imposibilidad de ceder más una vez que se han aceptado el 95 por ciento de las alegaciones y se ha reducido a menos de la mitad la superficie que se tenía previsto proteger.

Cambio

En este sentido, el Gobierno de Castilla-La Mancha ha invitado a los alcaldes de Minglanilla y Villalpardo (Cuenca), que han mostrado su apoyo a la postura de los agricultores, a que imiten al presidente regional de su partido y que cambien de criterio respecto a la protección de las hoces del río Cabriel como lo hecho José Manuel Molina respecto a Cabañeros.

El consejero Portavoz del Gobierno regional, Emiliano García-Page, hizo esta invitación a través de los periodistas que ayer sobrevolaron en helicóptero las hoces del Cabriel en uno de los aparatos rusos utilizados en las tareas de extinción de incendios y que son pilotados por técnicos de nacionalidad polaca.

El consejero Portavoz aludió al cambio de criterio del PP al anunciar este partido que no presentará una enmienda a la totalidad al proyecto de ley de Cabañeros como parque nacional cuando se debata el texto en el Senado el próximo mes de noviembre y una vez que el Tribunal Constitucional permite, en una sentencia, que los parques nacionales sean cogestionados por la Administración Central y Autonómica.

García-Page reiteró que el Plan de Ordenación de los Recursos Naturales de la Zona Oriental de la Manchuela Conquense, por la que se declarará "reserva natural" la zona de las hoces del Cabriel no está paralizado por la oposición de dichos alcaldes, sino que "se está madurando" en las distintas consejerías, señaló el consejero, quien no concretó en qué consisten estos estudios.

"El Gobierno no está esperando, sino que se ha abierto un plazo para que los consejeros lo estudien y mediten en todos sus extremos", dijo el consejero Portavoz, quien restó importancia a la fecha de la aprobación del citado Plan.

García-Page dijo desconocer si existen razones políticas o intereses particulares que hayan llevado a estos ediles a mantener su negativa en el asunto. "No se si hay intereses particulares o privados amparados por estos alcaldes, pero, si fuera así, el Gobierno regional no se dejará llevar por ellos", dijo.

Durante el recorrido en helicóptero, la decena de periodistas pudo comprobar, desde la Escuela de Vuelo de Ocaña (Toledo) hasta la base contra incendios que la Junta tiene en el municipio conquense de Campillos-Paravientos –una hora de vuelo– las Hoces y los Cuchillos del Cabriel, así como la sequía de la zona.

Además de estar secos la totalidad de los arroyos y pequeños ríos, el Júcar y Cabriel tienen tramos sin agua y los embalses de Alarcón y de Contreras están bajo mínimos.

Curiosamente, una buena parte de la superficie que hace unos años estaba cubierta de agua en el embalse de Alarcón se ha convertido ahora en un gran campo de girasol.

RESPALDO

El alcalde de Villalpardo, el popular, Félix Valle, declaró ayer a este diario, que lo que pretende la Junta "con el apoyo de IU, es buscar un respaldo social que no ha tenido y acallar a los agricultores a través de las declaraciones en las que dice que van a ir a los tribunales". Para este edil, en el pleno del pasado sábado, al que asistieron unas 300 personas y donde se aprobó una resolución en la que se pide a la Junta que retire la declaración de Reserva, quedó claro que hay unidad entre los integrantes de la plataforma de agricultores y unanimidad en la Corporación municipal que apoyó la resolución.

Biblioteca Digital de Albacete «Tomás Navarro Tomás»

El Grupo Socialista en las Cortes de Castilla-La Mancha pone condiciones a las diputaciones provinciales para el traspaso de futuras competencias

Para ver desde el aire el objeto de polémica entre Gobierno y Junta

Borrell sobrevoló el paraje de las Hoces

El vuelo que la semana pasada realizó el ministro de Transportes y Obras Públicas, José Borrell, para contemplar desde 'lo alto' el paraje de las Hoces del Río Cabriel tuvo un coste de 719.000 pesetas, ya que se trataba del caza más puntero del Ejército del Aire.

LT

El ministro de Obras Públicas y Transportes, José Borrell, voló el pasado martes en un caza F-18 y le expresó al piloto su deseo de contemplar desde el aire las Hoces de Cabriel, paraje natural objeto de polémica entre el Gobierno y la Junta de Castilla-La Mancha por el trazado de la autovía de Valencia.

Invitación

Fuentes militares informaron a Efe que este vuelo se produjo por deseo del ministro, ingeniero aeronáutico, quien lo expresó cuando todavía estaba al frente del Ministerio de Defensa Julián García Vargas, lo que propició una invitación del Ejército del Aire.

El viaje de Borrell en el caza más puntero del Ejército del Aire español duró algo más de una hora, tiempo de vuelo que tiene un coste de 719.000 pesetas.

Según publicó ayer el diario El País, este vuelo se llevó a cabo el pasado 3 de octubre desde la base de Zaragoza donde, posteriormente, el ministro Borrell visitó las instalaciones y se reunió con jefes y oficiales.

Las fuentes citadas aseguraron que se aprovechó un vuelo de instrucción previsto para que Borrell viajara en un F-18 biplaza tripulado por un piloto y añadieron que en ningún momento tomó los mandos.

Borrell sobrevoló el paraje de las Hoces en un caza.

El Ayuntamiento tiene pendiente de cobro más de 1.209 millones

E.P.

A fecha 27 de septiembre y según informe de Intervención, el Ayuntamiento tiene pendiente de cobro más de 1.209 millones de pesetas, de los cuales, 478 corresponden a la recaudación que se realiza a través del organismo autónomo de gestión tributaria de la Diputación, y el resto a impuestos directos municipales.

Para compensar la falta de liquidez en las arcas municipales, recientemente ha sido necesario suscribir una nueva operación de tesorería, renovando otra que ya venció, por importe de 400 millones de pesetas con el Banco de Crédito Local, para poder ir haciendo frente a los gastos que tiene el Ayuntamiento.

Tres operaciones de tesorería

De esta forma, en estos momentos son tres las operaciones de tesorería que el Ayuntamiento tiene contratadas, sumando un importe global de 1.200 millones de pesetas.

Esta situación deficitaria, en opinión del Grupo municipal de Izquierda Unida, viene motivada en gran medida por la mala gestión en los cobros que deben realizarse, por lo que sería conveniente "una mayor previsión y replantearse unos plazos más racionales que permitan ajustar los gastos a los ingresos".

Una vez más, el portavoz de Izquierda Unida, José Eduardo Martínez Valero, criticó el hecho de que el Ayuntamiento tenga que recurrir de manera reiterada a las operaciones de tesorería, ya que éstas deberían servir únicamente para resolver situaciones transitorias por falta de liquidez, pero en el caso del Ayuntamiento se han convertido en préstamos encubiertos para tapar una situación estructural.

PSOE: "Antes de delegar competencias las diputaciones deben reformarse"

LT

El Grupo Socialista en las Cortes de Castilla-La Mancha está dispuesto a desarrollar la Ley de Coordinación de Diputaciones y a delegar en estas corporaciones competencias ahora en manos de la Junta, como pide el PP, pero con una condición, "antes de potenciar las diputaciones hay que reformarlas".

Los socialistas consideran que no es conveniente descentralizar competencias hacia unas administraciones provinciales con una gestión presupuestaria y una forma de elección de sus representantes que no es "un modelo a imitar", a diferencia de los ayuntamientos, en cuyo caso el PSOE sí es favorable a la delegación de competencias.

Según fuentes del Grupo Socialista consultadas por Efe, antes de llevar a cabo una delegación de competencias de acuerdo con el artículo 11 de la Ley de Coordinación de Diputaciones debe existir un consenso sobre la reforma de estas corporaciones, "no están en cuestión las diputaciones, pero lo que sí es posible es que mejoren muchísimo".

La gestión de las diputaciones, no sólo las de la región, sino las de toda España, deja mucho que desear, dijeron las mismas fuentes, que como ejemplo comentaron que estas corporaciones destinan entre el 30 y el 60 por ciento de su presupuesto a gastos de funcionamiento (gastos corrientes y de personal) y solamente alrededor de un 10 por ciento a inversiones.

Además, los socialistas critican las reiteradas peticiones de dirigentes del PP para que se desarrolle la Ley de Coordinación de Diputaciones con el único objeto de que éstas tengan más competencias, sin resaltar que esa delegación comporta también una obligación de control por parte de las Cortes del dinero que se transfiere desde la Junta.

"Si las Cortes, mediante la correspondiente Ley, delega en las diputaciones diversas competencias debe controlar dónde va el dinero de los castellano-manchegos y los presidentes de las diputaciones tendrían que venir a las Cortes a dar explicaciones y ser fiscalizados por la Sindicatura de Cuentas y el Tribunal de Cuentas (...) estarían sometidos al control parlamentario como cualquier consejero".

Para los socialistas, la delegación de competencias exige, en todo caso, un consenso entre las fuerzas del Parlamento regional.

Biblioteca Digital de Albacete «Tomás Navarro Tomás»

17/10/95

LA INSTALACION DEL CEMENTERIO DE RESIDUOS RADIACTIVOS DE ALTA ACTIVIDAD

Por Francisco Castro
Miembro de la Comisión de Energía y Recursos de AEDENAT.

INTRODUCCION

En los cincuenta años de existencia de la energía nuclear y pese a la enorme cantidad de recursos que se dedican a resolver las cuestiones pendientes de esta fuente de energía, nadie ha conseguido dar una solución satisfactoria al problema de los residuos radiactivos de alta actividad. De todos los problemas asociados al uso de la energía nuclear, que aconsejan su inmediato abandono, éste puede ser el determinante. Los peligrosos residuos se pueden convertir en el talón de Aquiles de las centrales nucleares, salvo que alguien, en un futuro próximo, descubra una solución satisfactoria, cosa harto improbable.

El movimiento antinuclear reconoce los residuos nucleares ya existentes como un grave problema al que hay que buscar solución. Sin embargo, ninguna de las soluciones propuestas aparece como satisfactoria. Más aún, cuando se nos tacha de irresponsables por no contribuir a la solución o por fomentar la alarma social cuando nos oponemos a la construcción de cementerios, se olvidan de que la mejor forma de minimizar el problema de los residuos es dejar de producirlos, es decir, el cierre de las centrales nucleares. Una vez más resulta útil aquí la metáfora de la bañera: cuando el agua de la bañera está a punto de rebosar hay dos posibilidades, una es achicar agua como se pueda y la otra, mucho más racional, cerrar los grifos. Pues bien, cerremos esos tremendos grifos de residuos que son las centrales nucleares. Un reactor de tamaño medio viene a generar unas 30 toneladas de residuos de alta actividad al año.

Parece que entre todas las posibilidades de gestión, se va a optar por el enterramiento en profundidad en formaciones geológicas estables. Los residuos de alta actividad son tóxicos durante unos ¡250.000 años! Esta escala de tiempo es tan alucinante que podemos considerarla una eternidad. ¿Quién puede asegurar que estas peligrosas sustancias estarán confinadas durante todo este tiempo? Incluso parece difícil que las generaciones futuras no acaben olvidándose al cabo de unos siglos de su existencia.

En el Estado Español funcionan en la actualidad 9 reactores nucleares, con una potencia total de 7.329 Mw y 1.944 instalaciones radiactivas y nucleares. La gestión de los residuos generados por estas instalaciones hasta la fecha y de los que generen en el futuro corre a

Biblioteca Digital de Albacete «Tomás Navarro Tomás»

cargo de la empresa pública ENRESA (Empresa Nacional de Residuos Radiactivos). Esta empresa se financia con el 1,2 ‰ del recibo de la electricidad, con lo que viene a percibir unos 25.000 millones de pesetas al año, sin contar los ingresos financieros. Es fundamental el control democrático sobre esta empresa y sus fondos, puesto que unas cantidades de dinero tan grandes dan un poder inmenso y estamos hablando de un tema tan importante como la protección de las personas y del medio ambiente durante cientos de miles de años.

Las centrales nucleares han generado hasta la fecha más de 1457 Tm de residuos de alta actividad, que se almacenan en piscinas en el interior de las centrales. Las piscinas tienen diversos grados de ocupación que van del 82,89 % en Santa María de Garoña (Burgos), lo cual supone que se saturará en 1998 hasta el 57,63 % en Almaraz I y II (Cáceres), que se saturan en los años 2021 y 2023, respectivamente. La capacidad de almacenamiento de las piscinas se aumentó utilizando técnicas de "racking", que consisten en utilizar bastidores absorbentes de neutrones para almacenar los residuos, de tal forma que la cantidad de combustible gastado que se puede almacenar sin alcanzar criticidad es mayor. De esta forma no fue necesario construir el Almacén Transitorio Centralizado (ATC), que se pretendía ubicar en Trillo (Guadalajara) y que fue parado por la oposición popular.

La capacidad de almacenamiento de las piscinas se aumentó utilizando técnicas de "racking", que consisten en utilizar bastidores absorbentes de neutrones para almacenar los residuos, de tal forma que la cantidad de combustible gastado que se puede almacenar sin alcanzar criticidad es mayor. De esta forma no fue necesario construir el Almacén Transitorio Centralizado, que se pretendía ubicar en Trillo (Guadalajara) y que fue parado por la oposición popular. La cantidad total de residuos de alta actividad a gestionar en España ascenderá 6693 Tm si no se construyen más centrales y si no se cierran antes de tiempo las ya existentes. 1475 Tm de residuos son un grave problema, pero 6693 Tm son un problema mucho mayor. Además existen en la actualidad 20.074 m^3 de residuos de media y baja actividad que se almacenan en las centrales, en El Cabril (Córdoba) y en Juzbado (Salamanca) y habrá que gestionar 203.600 m^3 cuando se cancelen las centrales nucleares que ahora funcionan. El coste de la gestión de los residuos de alta, media y baja actividad se estima en unos 900.000 millones de pesetas de 1994, que no se contabilizan al evaluar el coste de la energía nuclear.

Para la construcción del cementerio de residuos de alta actividad, ENRESA ha desarrollado una metodología según la cual se estudian áreas del territorio nacional cada vez menos extensas y en más detalle. El plan de ENRESA tiene las siguientes fases:

Biblioteca Digital de Albacete «Tomás Navarro Tomás»

- Proyecto IFA (1986-1987). Inventario nacional de formaciones geológicas favorables.
- Proyecto ERA (1988-1990). Estudios regionales.
- Proyecto AFA (1990-1994). Estudio de áreas favorables.
- Proyecto ZOA (1995-1999). Estudio de zonas favorables.
- Designación del emplazamiento a partir de los seleccionados.
- Etapa de valoración, caracterización y aprobación.
- Inicio de la construcción en el 2015
- Puesta en marcha en el 2020.

Con el proyecto IFA (fase 0) se determinó que un tercio del territorio del Estado (150.000 m^2), distribuído principalmente en la cuenca del Duero, cuenca del Ebro y macizo Hespérico, estaba constituído por formaciones rocosas favorables para el almacenamiento de residuos radiactivos. Los estudios regionales del proyecto ERA (fase 1 de ENRESA) llevaron a la selección de un conjunto de áreas favorables de extensión entre 200 y 2000 km^2, que en su conjunto representaban el 10 % de la superficie del estado.

Estas áreas, distribuidas en más de 25 provincias, fueron estudiadas en el proyecto AFA (fase 2). El objetivo perseguido era delimitar 20 zonas favorables de una extensión entre 50 y 200 km^2. En esta fase, de acuerdo con la metodología publicada por ENRESA, se tuvieron que realizar sondeos someros de reconocimiento (entre 100 y 200 m de profundidad) así como algún sondeo en profundidad (entre 600 y 700 m) de caracterización de las zonas.

En la actualidad acaba de finalizar el proyecto AFA y de empezar el ZOA (fase 3). En él supuestamente se van a estudiar esas 20 zonas seleccionadas en la fase anterior. Para ello se realizarán sondeos de forma sistemática. El objetivo es seleccionar 10 zonas preferentes de entre 6 y 10 km^2 que serán estudiadas en la fase 4. En esta fase 4 se realizarán sondeos profundos de forma sistemática. El objetivo final será la selección de 3 a 5 emplazamientos con una extensión de 3 a 6 km^2, que serán candidatos a albergar el cementerio de residuos radiactivos definitivo.

En resumidas cuentas, en el año en curso acaba de empezar el proyecto ZOA y finalizar el AFA, que ha arrojado el resultado de que en 7 comunidades autónomas hay zonas apropiadas para instalar el cementerio de residuos de alta actividad. Estas son las dos Castillas, Aragón, Andalucía, Extremadura, Galiza, Cataluña y Navarra.

Sobre el tipo de formación elegida por ENRESA, aún no se tienen noticias oficiales. Desde su punto de vista es absolutamente lógico el no facilitar información sobre sus intenciones, puesto que tienen la certeza

Biblioteca Digital de Albacete «Tomás Navarro Tomás»

de que van a encontrar oposición a cualquiera de sus proyectos. En 1991 ENRESA publicaba en el extranjero que sus preferencias se inclinaban por el granito, aunque en el presente realiza también estudios en zonas salinas y arcillosas. El decir, por ejemplo, que han elegido el granito, supondría poner en guardia a todos aquéllos que viven en zonas graníticas.

Además existen varios proyectos de investigación que permiten el estudio del comportamiento de radionucleidos en el medio natural y de los blindajes y barreras de ingeniería. Estos proyectos incluyen la caracterización geológica detallada de los lugares donde se desarrollan estas actividades. Fue famoso el proyecto IPES (Instalación Piloto Experimental Subterránea) en Aldeadávila de la Ribera (Salamanca). La oposición de los habitantes de la zona logró que el Consejo de Ministros obligara a ENRESA a abandonar sus actividades en aquella zona en 1986.

Hasta mayo de 1995, ENRESA ha hecho algo similar en una mina de uranio abandonada en la finca El berrocal, cerca de Nombela (Toledo). Aquí se ha vuelto a producir oposición popular, aunque menos intensa. Es posible que, tal y como asegura oficialmente, ENRESA sólo necesite los datos que va a obtener de estos estudios para la construcción del futuro cementerio nuclear, y que continúen con la metodología que han hecho pública. Pero también lo es, y aquí radica la inquietud de los vecinos y de los ecologistas, que los estudios que se realizan con profundidad en algunos lugares den lugar a unos pocos posibles emplazamientos y que finalmente se decidan por uno de ellos.

EL ENTERRAMIENTO EN PROFUNDIDAD DE LOS RESIDUOS

El enterramiento es la opción por la que se va a optar, casi con toda seguridad, para almacenar los residuos. Estos estarían resguardados por tres barreras que los separarían de la biosfera. La primera sería una matriz química inerte de vidrio, asfalto u hormigón, que inmovilizaría los residuos y los aislaría. La segunda sería una barrera física que consistiría en blindajes y que debería resolver los problemas de la evacuación del calor y de los gases. Por último tenemos la barrera de ingeniería, que preservaría los residuos de agentes externos. Pero la verdadera contención, dada la escala de tiempo de la que hablamos, debe ser el medio geológico donde se depositen. Debe tratarse de formaciones geológicas muy estables. En concreto se barajan tres posibilidades: Depósitos de arcilla (incluye también margas), sales (sal gema y yesos) y macizos graníticos.

Las arcillas tienen las ventajas de que tienen buena capacidad de sorción y son plásticas, con lo que no acumulan tensiones. Entre sus inconvenientes podemos destacar varios: aunque su permeabilidad es

Biblioteca Digital de Albacete «Tomás Navarro Tomás»

baja, la enorme escala de tiempo considerada permite pasar agua a su través, por lo que no se puede garantizar el aislamiento del almacén; los minerales que las forman pueden sufrir procesos de deshidratación, alterándose así sus propiedades; si son demasiado plásticas pueden fluir alterando peligrosamente la geometría del emplazamiento; si son poco plásticas son demasiado frágiles; las arcillas continentales presentan frecuentes interdigitaciones con rocas arenosas mucho más permeables, lo que podría abrir una vía de agua al cementerio.

Las sales presentan las ventajas de que son impermeables con lo que impiden el acceso de agua al cementerio; buenas conductoras térmicas, lo que permite difundir el calor que generen los residuos; y pueden fluir, lo que permitiría el sellado de hipotéticas fracturas. Pero sus inconvenientes son muy serios. Son muy solubles y forman con facilidad salmueras muy corrosivas que pueden atacar a los contenedores. Los minerales que las forman pueden sufrir también procesos de deshidratación. Fluyen con mucha facilidad produciendo la modificación de la geometría del depósito y la movilización de los cuerpos extraños que alberga en su seno, es decir, los residuos podrían perderse en la masa salina o incluso ser expulsados de la misma, desapareciendo así la barrera geológica del almacén y toda posibilidad de control y seguimiento de los residuos.

El granito tiene las ventajas de que es una roca muy dura, estable químicamente y con buena conductividad térmica. Por contra tiene los inconvenientes de que es difícil predecir su comportamiento hidrogeológico, ya que normalmente presenta numerosas inhomogenidades y esta muy fracturado, y además no se conoce la geometría profunda de los cuerpos graníticos.

En conjunto, el enterramiento definitivo presenta una serie de inconvenientes que lo hacen desaconsejable. La escala de tiempos tan gigantesca de la que hablamos es del orden de los tiempos de evolución geológica: No se pueden prever todas las contingencias posibles como si fluirá una corriente subterránea de agua donde hoy no la hay. No se puede hacer un seguimiento de los residuos de forma sencilla y barata, con lo que es carísimo saber en qué condiciones se encuentran el almacén en cada momento. Además, los residuos no son recuperables de forma simple, con lo que no se podrían tratar, caso de que a alguien se le ocurra alguna solución, o resolver los problemas de ruptura de los contenedores. Lógicamente sólo habría un depósito centralizado en cada país, con lo que habría un gran número de transportes, con el consiguiente riesgo de accidentes.

Por otra parte existen unos problemas técnicos aún no resueltos como son la evacuación del calor generado por los residuos y la

Biblioteca Digital de Albacete «Tomás Navarro Tomás»

LOS CANDIDATOS PARA EL FUTURO EMPLAZAMIENTO

Para empezar y si creemos las informaciones oficiales, el emplazamiento definitivo no se decidirá hasta más allá del año 2000. Esto significa que ENRESA dispone de un amplio margen de maniobra para elegir el lugar y realizar las actividades que estime oportunas, casi sin que sea necesaria ninguna precaución para no causar la alarma social. Si ésta se produce, no tiene porqué causar problema alguno puesto que para cuando de verdad se construya el cementerio las aguas habrán vuelto ya a su cauce. Imaginemos que en algún lugar se producen actividades que cuentan con la oposición de la gente de la zona. Y que estos estudios se interrumpen por la oposición. Esto no sería garantía de que el cementerio no se instalara en ese emplazamiento, porque los compromisos adquiridos por la Administración en 1995 no tienen porqué mantenerse dentro de 15 ó 20 años, ya que las personas que estén en el poder quizá no tengan nada que ver con las actuales. Nos parece fundamental mantener viva en la memoria popular la amenaza del cementerio.

Por otra parte, el emplazamiento no está ni mucho menos decidido todavía. Cuando se detectan actividades de ENRESA no se puede asegurar que en el lugar donde éstas se producen se vaya a instalar un cementerio, pero sí que esa zona se está considerando para tal fin y que dichas actividades podrían, efectivamente, desembocar en la instalación del cementerio.

Los estudios que realiza ENRESA en las diferentes zonas no son sólo geológicos. Son también sociológicos e incluyen factores como la densidad demográfica de la zona, las actividades económicas o la estructura social. Todos estos factores son tenidos en cuenta a la hora de rechazar o no emplazamientos. El propio Juan Manuel Kindelán, actual presidente del Consejo de Seguridad Nuclear, declaró en una comparecencia en el Senado el año pasado, cuando aún era presidente de ENRESA, que al final quizá hubiera otros factores más importantes que los puramente geológicos para determinar la situación del cementerio.

No resulta difícil leer entre líneas en esta afirmación: De todas las zonas geológicamente aptas, el cementerio se construirá finalmente en una despoblada, deprimida y, sobre todo, donde no se haya registrado una oposición fuerte. Allí donde la gente no proteste, allí se ubicará. Si las protestas son tibias, ENRESA aplicará el método habitual que ya usa: Comprar voluntades. En la actualidad, los municipios próximos a instalaciones nucleares vienen a recibir un total de unos 2500 millones de pesetas al año, en compensación por estar próximos a estas instalaciones. Por esta vía es posible que cualquier alcalde desaprensivo acepte algo que de ninguna manera va a beneficiar a sus vecinos. Se dan

Biblioteca Digital de Albacete «Tomás Navarro Tomás»

evacuación de los gases que se generan por efecto de las desintegraciones. En concreto, el volumen de gas generado al año podría ser aproximadamente igual al de residuos almacenados.

Además de suponer un foco de contaminación casi eterno en la zona donde se haya instalado, las consecuencias de una posible fuga de residuos del cementerio son sobre todo la contaminación del subsuelo y de los acuíferos. Es a través de éstos que la radiactividad podría pasar a los seres vivos y contaminar finalmente la biosfera.

SOLUCIONES TRANSITORIAS

Como ya se ha dicho, los residuos de alta actividad se almacenan en las piscinas de las propias centrales nucleares, con excepción de los de Vandellós I (Tarragona), que se envían a Francia para reprocesar. En las piscinas se encuentran refrigerados permanentemente para evacuar la enorme cantidad de calor que emiten, a la par que el agua sirve de blindaje biológico para evitar que escapen al medio ambiente los enormes flujos de radiactividad que producen.

A pesar de las operaciones de "racking" y "re-racking" que se han llevado a cabo, las piscinas de las centrales estarán llenas antes de que el cementerio definitivo esté listo. En ese momento será necesario evacuar los residuos de las piscinas de las centrales y almacenarlos en algún sitio hasta su traslado definitivo al cementerio. ENRESA baraja dos posibilidades: la construcción de un ATC o bien el almacenamiento en contenedores en seco que se pueden guardar en superficie.

A pesar de que con su habitual mutismo, ENRESA no da ninguna pista sobre su opción, nos parece claro que el almacenamiento intermedio se realizará en contenedores en seco, en los propios recintos de las centrales. Esto tendría varias ventajas. En primer lugar, y como fundamental, no hace necesaria la búsqueda de ningún emplazamiento, con lo que se evita a oposición popular y el descontento social, que podrían ser igual de fuertes que los que se produzcan cuando se decida instalar el cementerio definitivo; además se produce un ahorro de dinero al no tener que construir nuevas instalaciones o comprar nuevos terrenos. en segundo lugar se minimizan los transportes de residuos, con l oque se evita el riesgo de accidentes en su traslado. Por último los contenedores ya están diseñados y ya existe algún modelo licenciado.

AEDENAT

Biblioteca Digital de Albacete «Tomás Navarro Tomás»

en la actualidad enormes cantidades de dinero a algunos pueblos: piénsese en localidades con unas decenas de habitantes que pueden recibir del orden de 15 millones al año. De estas partidas de dinero se excluye el almacén definitivo que contará con un tratamiento especial.

Hay que ser rigurosos e intentar explicar la realidad de la situación. No se puede decir con seguridad que allí donde hay actividades de ENRESA se vaya a instalar el cementerio. Primero por que no hay certeza de que eso sea así y segundo por que obviamente va a haber (está habiendo) estudios en varios lugares de la geografía del Estado español. No podemos decir que en todas ellas se va a construir un cementerio: estaríamos mintiendo y contradiciéndonos.

A pesar de esta afirmación, la oposición a las actividades de ENRESA es lícita así como la lucha por conseguir las máximas garantías de que en una determinada zona no se va a instalar el cementerio. Quede claro que una falta de oposición o una simpatía hacia los estudios de ENRESA harían más atractivo el emplazamiento para el cementerio. Luego un factor de protección es el de mostrar oposición a estas actividades. Por otra parte ésta tiene sentido dentro de un planteamiento más general. Las centrales nucleares siguen funcionando y produciendo enormes cantidades de residuos de alta actividad. La solución del problema pasaría primero por el cierre de las centrales. Nos oponemos, por tanto, a cualquier intento de gestión de los residuos, en tanto no se cierren las centrales.

Por el momento sólo conocemos algunas de las zonas que han sido investigadas en la fase AFA y no sabemos a ciencia cierta cuales son los posibles emplazamientos que han pasado a la siguiente fase y se van a investigar en el proyecto ZOA. Es una información que ENRESA guarda celosamente. Sin embargo, existen indicios de que las áreas AFA podrían ser los siguientes:

- A Gudiña (Ourense), Fisterra (A Coruña) y Mondoñedo (Lugo). Granito.
- Sayago-Lumbrales (Zamora y Salamanca). Granito.
- Villasandino (Burgos).
- Villeluenga y Esquivas (Toledo). Probablemente granito.
- Alburquerque, Montánchez y Cabeza de Araya (Cáceres). Granito.
- Quintana de la Serena, La Cardenchosa y Los Pedroches (Badajoz y Córdoba). Granito.
- Cabo de Gata (Almería). Rocas volcánicas.
- Diapiros de la zona vasco-cantábrica (Burgos, Vitoria, Navarra). Sales.

Biblioteca Digital de Albacete «Tomás Navarro Tomás»

- Anticlinales yesíferos de la Ribera de Navarra (Navarra y La Rioja). Sales.
- Peña Izaga y Javier-Los Pintanos (Navarra y Zaragoza). Arcillas (margas de Pamplona).
- Los Monegros (Aragón). Arcillas y sales.
- Norte de las Cinco Villas (Aragón). Arcillas.
- Cuenca potásica catalana (Barcelona). Sales.
- Barbastro-Balaguer (Lérida y Huesca). Sales.
- Hellín (Albacete). Sales.

Esta es la única información certera de que disponemos. Además, sólo alguna de estas zonas ha sido excluida en su totalidad para el estudio en el proyecto ZOA, pero por el momento no tenemos información de cuales siguen bajo consideración y cuales no.

Biblioteca Digital de Albacete «Tomás Navarro Tomás»

■ ENERGÍA

Aedenat pide el cierre de la central nuclear de Trillo, por inseguridad

La asociación ecologista ya denunció en mayo, ante el juzgado, la actuación del CSN

La organización ecologista Aedenat pidió ayer el cierre de la central nuclear de Trillo (Guadalajara) y señaló que "el elevado número de deficiencias encontradas en sistemas vitales para la seguridad de la central hace que ésta no pueda, de ninguna manera, funcionar de forma segura".

LA VERDAD • ALBACETE

"Los graves defectos de diseño encontrados en la central justifican sobradamente su cierre definitivo", según Aedenat, que manifiesta que el informe del Consejo de Seguridad Nuclear (CSN) enviado al Parlamento "no da suficientes garantías de que la central sea segura".

Las anomalías detectadas, agrega, "han dado lugar a que en Trillo se produzca un número desmesurado de incidentes, algunos de ellos de extrema gravedad, como el del 31 de enero de 1992, que fue de nivel 2, o los detectados en marzo, abril y julio pasados, que afectan nada más y nada menos que al sistema de refrigeración de emergencia, que debería en última instancia impedir la fusión del núcleo".

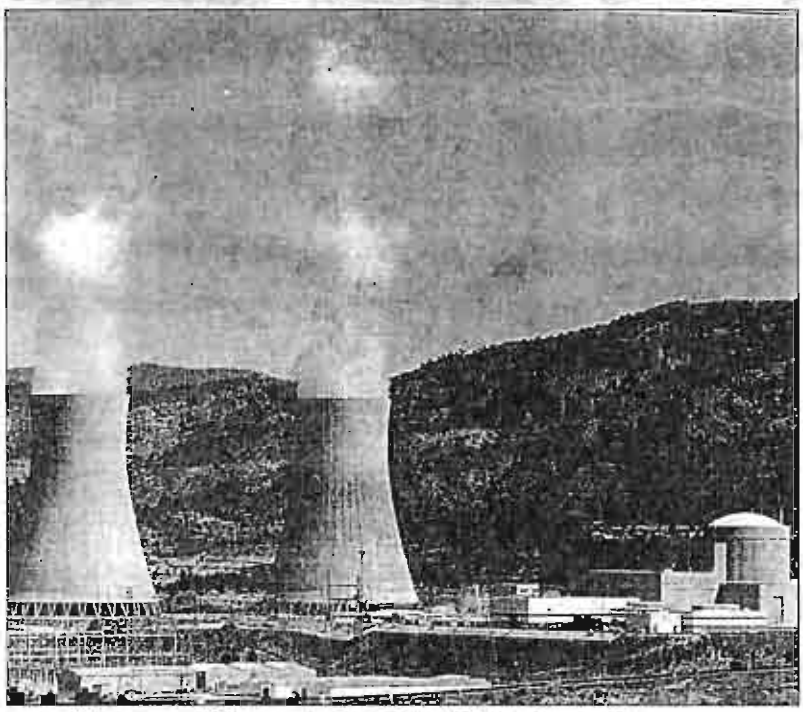

La seguridad de los centros nucleares es una fuente permenente de polémicas. / FOTO LA VERDAD

En el juzgado

Para Aedenat, que en mayo presentó una denuncia contra el CSN en el Juzgado de Instrucción número 4 de Guadalajara, "el CSN ha incumplido seriamente sus funciones de garantizar la seguridad", ya que la central "ha funcionado durante toda su vida, desde diciembre de 1987, con muy deficientes condiciones".

La dirección de la central nuclear de Trillo emitió el pasado viernes un comunicado en el que afirma que "los sistemas de seguridad de la central se encuentran en situación correcta y permiten mantener un grado de fiabilidad aceptable".

Con esta nota, la dirección de la central salía al paso del informe presentado recientemente al Parlamento por el Consejo de Seguridad Nuclear (CSN), donde se reconoce que la central sufrió "errores de montaje o deficiencias de detalle en el diseño" que no se detectaron antes de su arranque y que son responsables de un número significativo de las anomalías detectadas.

Garantías

Sin embargo, la dirección de Trillo subrayó que el informe del CSN concluye que los sistemas de seguridad de la central nuclear están en "situación correcta en cuanto a su funcionamiento, lo que permite un nivel de fiabilidad aceptable para realizar las funciones de seguridad".

Asimismo, la dirección de la planta de Trillo, la más moderna de las nueve centrales nucleares que hay en España, añadió que las garantías de seguridad están avaladas por "el seguimiento permanente que el Consejo realiza de todas las actividades de la central, por los controles que la propia central lleva a cabo de forma continuada y por la aplicación de un exhaustivo programa de revisión".

■ POLITICA

Posible ilegalidad laboral de un diputado alcarreño de IU

LA VERDAD • GUADALAJARA

El PSOE va a solicitar en el próximo pleno de la Diputación de Guadalajara que se constituya una comisión especial para investigar la presunta ilegalidad laboral en que se encuentra el coordinador de IU y diputado provincial, José María Rey.

A través de una moción, el grupo socialista pedirá que se depuren las correspondientes responsabilidades políticas, económicas y jurídico administrativas, ya que Rey se encuentra contratado como funcionario de empleo eventual con dedicación exclusiva a la vez que mantiene su cargo de diputado.

Según, Jesús Alique, "la situación se hace más criticable al haber sido aprobado por decreto del propio presidente de la Institución provincial, Francisco Tomey, que debería haber llevado a pleno la propuesta, para que Rey hubiera renunciado como diputado o como funcionario".

En el pleno del 31 de julio, la Diputación asignó al grupo de IU una plaza de personal eventual y al día siguiente Tomey dictó un decreto por el que se designaba para ocupar ese puesto a José María Rey sin que este nombramiento figurara en el Boletín, lo que a juicio de Alique es una clara muestra de ocultismo.

El 28 de septiembre, Tomey dictó un nuevo decreto en el que resolvía que, ya que Rey es diputado, pasara a la situación de dedicación exclusiva en el ejercicio de su cargo, percibiendo una retribución asimilada.

Posible incompatibilidad de un diputado de IU en Guadalajara. / LA VERDAD

■ SUCESOS

Condenado a 14 años de cárcel por matar al guarda de un coto de caza

LA VERDAD • TOLEDO

La Audiencia Provincial de Toledo ha condenado a catorce años de reclusión menor a José Manuel Otero Sánchez por matar con una escopeta de caza a Fabián Sobrino Rodríguez en un coto privado de la localidad toledana de Navalcán la Nochebuena de 1992.

En la sentencia también se condena a Otero Sánchez a indemnizar a los hijos de la víctima con un total de veinte millones de pesetas, además de imponerle una pena de inhabilitación absoluta y a pagar las costas procesales, incluso las de la acusación particular.

La pena impuesta por la sala toledana coincide con la petición de la fiscalía, pero no con la de las otras partes, acusación particular y defensa, que han anunciado que presentarán sendos recursos de casación ante el Tribunal Supremo, según dijeron a Efe los letrados Alfonso de la Rocha y Manuel Pulgar, respectivamente.

El tribunal de la sala segunda de la Audiencia Provincial de Toledo considera probado que el suceso ocurrió sobre las 14.15 horas del 24 de diciembre de 1992 en el coto privado "Valdecasillo", donde el inculpado había estado cazando.

A la salida del coto, José Manuel Otero Sánchez era esperado por Fabián Sobrino Rodríguez, guarda jurado del mismo, con quien el procesado mantenía malas relaciones desde hacía tiempo a causa de unas lindes de tierras.

Cuando Fabián Sobrino recriminó a José Manuel Otero por haber sobrepasado la hora límite de cazar, fijada en las dos de la tarde, el encausado, encarcelado en la prisión de Ocaña (Toledo), le golpeó dos veces en la cara con la boca del arma y acto seguido le disparó un tiro a bocajarro que alcanzó a Fabián a la altura del pecho, y que le produjo la muerte.

Garantías

José Manuel Otero movió el cuerpo unos metros, le tapó la cara con la gorra que portaba el guarda, recogió los perros, enfundó la escopeta de repetición y acudió a su casa para relatar a su mujer lo sucedido, con la que acudió al cuartel de la Guardia Civil, a cuyos agentes comunicó que había matado a un hombre de forma accidental.

El abogado de la acusación particular, Alfonso De la Rocha, considera que el procesado actuó con alevosía por lo que afirma se trata de un asesinato y solicita un total de 28 años de prisión.

Biblioteca Digital de Albacete «Tomás Navarro Tomás»

con el proyecto de Obras Públicas de construir por este paraje la autovía de Levante, que comunicará Madrid con la capital valenciana.

JOSÉ BONO

"DEBE RESPETAR EL ACUERDO"

El portavoz del grupo socialista en las Cortes de Castilla-La Mancha, Fernando López Carrasco, fue ayer la voz del presidente, José Bono, al manifestar que confía en que el Ministerio de Obras Públicas respete la decisión del Gobierno autonómico de declarar reserva natural el paraje de las Hoces del Cabriel.

El senador socialista insistió en su confianza en que el Departamento que encabeza José Borrell respete la declaración de reserva natural y, debido a ello, aseguró estar convencido de que el Ministerio está buscando otras alternativas al paso de la autovía. "Si mantuviese su decisión inicial se arrepentiría, porque tendría en contra no sólo al Gobierno de Castilla-La Mancha, sino a instituciones como el ICONA, la Universidad de Valencia, la Universidad Complutense, sindicatos y asociaciones ecologistas, que se han manifestado en contra de las previsiones", añadió López Carrasco. Para el portavoz socialista, las Hoces del Cabriel habrían sido protegidas legalmente aunque no hubieran sido elegidas para ser zona de paso de una autovía y se suman a partir de ahora a una lista de parajes especiales de Castilla-La Mancha.

titud responsable, apostando por un desarrollo acorde a la protección del medio ambiente.

El Portavoz del Gobierno insistió también en que la actitud dialogante del Gobierno ha quedado probada al no dejare "llevar por las prisas" en la aprobación del Plan de Ordenación de los Recursos Naturales (PORN) de la zona, paso previo a la catalogación de un espacio natural y aceptar el 95 por 100 de las alegaciones presentadas por los propietarios de fincas y por los numerosos agricultores afectados y recalcó que se han analizado, al mismo tiempo y con rigor, las múltiples posibilidades ecológicas de este espacio natural enclavado en su mayoría en la provincia de Cuenca.

Las 1.662 hectáreas protegidas afectan a los municipios de Minglanilla e Iniesta

García-Page instó, por otra parte, al MOPTMA a buscar otras alternativas que permitan acelerar la construcción de una autovía a la que "nunca se le ha dado prioridad desde el punto de vista constructivo".

Exigió también al diputado regional del PP en las Cortes Regionales y alcalde de Minglanilla, Rogelio Pardo, explicaciones por su actitud durante todo el proceso de tramitación del PORN. Pardo, junto al también alcalde popular de Villalpardo (municipio que ha quedado excluido de la zona de protección), ha participado de manera activa en las protestas y cortes de carretera, protagonizados por la Coordinadora de Agricultores contraria a la declaración de Reserva Natural de las Hoces y Cuchillos del Cabriel.

Según el titular de la Oficina del Portavoz, el diputado del PP ofreció a la Administración la venta de una Sociedad Agraria de Transformación incluida en la zona de protección.

La zona de Reserva Natural cubre una superficie de 1.662 hectáreas —de las 4.000 inicialmente incluidas en el Plan de Ordenación— en los términos municipales de Minglanilla e Iniesta (Cuenca) y sólo afecta a once propietarios, dos de los cuales aglutinan cerca del 86 por 100 del paraje.

La Reserva Natural garantiza los usos tradicionales de la zona (agricultura, ganadería, caza y pesca) y permite disipar, a su vez, la posibilidad de construir la proyectada presa del contraembalse de Contreras, que anegaría el paraje de los Cuchillos del Cabriel.

ASAJA estudia levantar el encierro

Vincula el final de la protesta a la creación de pozos comunitarios

Toledo / A.P.- La Organización de Jóvenes Agricultores, ASAJA, confirmó ayer que el encierro mantenido por los agricultores en Socuéllamos y que hoy cumple los 79 días podría ser levantado en breve, ya que, según señaló el secretario regional de la organización agraria, José María Fresneda, la tabla reivindicativa está a punto de ser conseguida.

En un desayuno de trabajo organizado por la agencia Efe en Castilla-La Mancha al que también acudió el presidente nacional, Pedro Barato, Fresnada anunció que el levantamiento está pendiente de una reunión con el director general de Calidad del Agua, Alejandro Gil, sobre la aprobación de los pozos comunitarios.

PEDRO BARATO

Tanto Fresneda como Barato coincidieron al indicar que con esta medida de protesta se ha puesto de manifiesto la razón se ASAJA. "El encierro se ha llevado con elegancia y ha demostrado que nuestros planteamientos eran netamente profesionales", aseveró Barato. En este sentido, el presidente nacional dijo que los asuntos demandados no eran fáciles, como era el caso de la derogación del Estatuto de la Viña, la Vid y los Alcoholes por el que se prohibía regar las vides.

Sobre la tramitación de su derogación, los responsables de la organización dijeron que sigue los trámites normales, pero que si la Ley de Presupuestos no se aprueba por falta de consenso en la Cámara, se establecerá otro mecanismo alternativo.

En cuanto a la creación de pozos subterráneos, su fin será el de enviar riegos de socorro a los cultivos más dañados por la sequía, pero no serán permanentes ni "sangrantes" para los acuíferos de la región.

Por lo que se refiere a la petición de levantamiento de sanciones para aquellos agricultores que habían regado sus cultivos, Barato fue rotundo al afirmar: "¿Con qué cara una Confederación que cede agua va a cobrar las sanciones por el impago". Acusó además a las autoridades políticas de no hacer una buena distribución de los recursos hídricos, ya que "el agua bien distribuida da cobertura a todos los cultivos de la región".

Por lo que respecta a la OCM de Hortalizas, ASAJA pidió solidaridad financiera e igualdad de condiciones con otros productos, "pues la financiación debe ser al 100 por 100 europea".

Asignaturas pendientes

Pedro Barato dijo ayer que las asignaturas pendientes del sector agrario español son la comercialización y la reconversión. Sobre el primero indicó que hay que quitarle los tintes políticos y darle el cariz netamente económico que le corresponde, para lo que propuso la creación de una federación agroalimentaria y la implicación de todas la cooperativas agrarias. Sobre la reconversión del sector aseveró que "después de haber tenido a Romero como ministro, los agricultores estamos acostumbrados a todo". En este sentido apuntó que los agricultores españoles no se diferencian tanto con los de otros países miembros de la UE, aunque específico que sí existen en cuanto a la falta de medios para competir.

Biblioteca Digital de Albacete «Tomás Navarro Tomás»

MEDIO AMBIENTE

Bono protege las Hoces contra Borrell

El Gobierno de Castilla–La Mancha las declara Reserva Natural en un intento de variar el trazado de la autovía de Levante

PILAR VALERO
Toledo

El Gobierno de Castilla-La Mancha puso ayer la primera traba jurídica al Ministerio de Obras Públicas, Transportes y Medio Ambiente (MOPTMA) para la construcción de la autovía Madrid-Valencia a su paso por las Hoces y los Cuchillos del río Cabriel, con la declaración de este paraje como Reserva Natural. El presidente regional, José Bono, daba así un paso al frente en la batalla que sostiene con su compañero de partido, el ministro José Borrell.

La construcción de la nueva autovía que unirá Madrid con Valencia en el trazado actual previsto resultaría "incompatible" con una Reserva Natural, puesto que la atravesaría en su mitad, aseguró ayer el consejero portavoz del Ejecutivo regional, Emiliano García-Page, que compareció en rueda de prensa para explicar el único acuerdo que aprobó ayer el Consejo de Gobierno de José Bono.

García-Page explicó que el Ministerio podría recurrir ahora a plantear un contencioso jurídico, "pero la forma más rápida de retrasar la construcción de la autovía es enzarzarse en problemas de carácter jurídico".

En Valencia la noticia fue acogida sin demasiado dramatismo. El consejero de Obras Públicas de la Generalitat Valenciana, Luis Fernando Cartagena, aseguró que la declaración de las Hoces del Cabriel como Reserva Natural, "no impide la ejecución de la autovía de Levante". Esta opinión contradice la del Gobierno castellano–manchego, que considera que con esta medida resulta "inviable" el trazado de la opción C de la Nacional III.

Según Cartagena, se trata de "un problema de rango de norma", ya que, en su opinión, "el interés general del Estado, y esta es una vía de interés general, está por encima de las determinaciones del Gobierno de Castilla–La Mancha". Además, indicó que el Gobierno autónomo valenciano exige al ministro de Obras Públicas, José Borrell, que cumpla el acuerdo al que llegó con el presidente de la Generalitat Eduardo Zaplana, por le que se comprometía, si el ejecutivo autónomo aceptaba la opción C, a tener las obras acabadas en el plazo máximo de dos años tras su adjudicación.

El Ejecutivo valenciano cree que esta medida no impedirá las obras de la carretera

Para el PP de Levante se trata de una batalla política entre socialistas

Castilla–La Mancha insiste en que sólo quiere proteger el medio ambiente

El Constitucional reconoce la capacidad de las autonomías para proteger un paraje

Los primeros en conocer la noticia fueron el propio José Borrell y Alfredo Pérez Rubalcaba

El consejero de Obras Públicas hizo hincapié en que en el fondo del problema lo que "hay es una batalla entre socialistas, en el ambiente de sustitución de Felipe González y en el desmoronamiento que sustenta el Gobierno de Madrid". Los dirigentes valencianos, del PP, aprovechaban la circunstancia para lanzar una puya política a sus principales rivales. "Lo que no podemos tolerar en modo alguno desde la Comunidad Valenciana es que este duelo entre Borrell y Bono condicione el futuro socioeconómico de esta comunidad en su relación con el resto del Estado", advirtió Cartagena.

En su opinión, los socialistas "deben cesar en sus pugnas y deben valorar el perjuicio que pueden inferir a la comunidad estas rencillas partidarias entre los que pretenden suceder al secretario general del Partido Socialista, Felipe González".

Los responsables del PSOE de Castilla-La Mancha no tienen tan clara como los populares valencianos que su medida sea inútil para detener la autovía de Levante. Aunque el Ejecutivo de Bono no se plantea la "hipótesis" de que el titular del MOPTMA, José Borrell, decida adjudicar las obras de construcción de la autovía antes de finales de año, como ha anunciado públicamente, el consejero portavoz García-Page indicó que si así lo hiciera estaría contraviniendo la legislación.

"Y no nos cabe en la cabeza que ninguna Administración se plantee construir una carretera a pesar de la ley, de una comunidad autónoma y desde la obcecación", resaltó el portavoz de Bono.

El Ejecutivo castellano–manchego ha procedido a la declaración de las Hoces y Cuchillos del Cabriel como Reserva Natural seguro de sus competencias no sólo políticas, sino también legales, para proteger el medio ambiente natural.

El consejero de Agricultura y Medio Ambiente del Gobierno autónomo, Mariano Maraver, precisó. Incluso, que una sentencia del Tribunal Constitucional del 26 de junio de este año reconoce la potestad y capacidad de las comunidades autónomas para proteger un paraje natural situado en su territorio.

Respecto a la posibilidad de que el Ministerio que dirige José Borrell pueda proceder a declarar la construción de la autovía como obra de "interés general para la nación", el portavoz del Ejecutivo manchego ironizó, señalando que "lo que es de interés para el país y esta comunidad autónoma es la declaración de Reserva Natural", y añadió que el Ejecutivo no se mueve por intereses particulares.

Emiliano García-Page negó que la decisión del Consejo de Gobierno pueda calificarse como un "golpe político" de Bono a Borrell, "porque no se ajusta a la realidad y no es lo más serio para los intereses de Castilla–La Mancha".

Además, señaló que el titular de Obras Públicas y el ministro de la Presidencia, Alfredo Pérez Rubalcaba, fueron las primeras personas a las que Bono anunció el acuerdo de su Consejo de Gobierno.

Según los representantes del Ejecutivo, con la declaración de Reserva Natural el Gobierno adquiere un compromiso serio con el medio ambiente, mantiene una actitud coherente al cumplir los compromisos que adquirió con los ciudadanos durante la campaña electoral y garantiza, asimismo, una actitud coherente al cumplir los compromisos que adquirió con los ciudadanos durante la campaña electoral y garantiza, asimismo, una ac-

VENTAJA DEL MINISTRO

El portavoz del Grupo Popular en las Cortes regionales, Gonzalo Payo, tiene la seguridad de que el ministro Borrell "se saldrá con la suya" y construirá la autovía de Valencia por las Hoces del Cabriel, a pesar de que el Gobierno de Castilla-La Mancha aprobara ayer su protección como Reserva Natural. Payo dijo que no cree que "el señor Bono pueda salir triunfante de esta situación", y aseguró que, en este asunto, el presidente de Castilla-La Mancha ha perdido el pulso con el titular de Obras Públicas. También criticó la postura de José Bono al no recibir a los portavoces de la Coordinadora de Agricultores de Minglanilla y Villalpardo, que se oponen a la protección de la zona como Reserva Natural, a pesar de que lo han solicitado en numerosas ocasiones, según Payo.

El único diputado de IU en las Cortes regionales, José Molina, aunque calificó de "buena noticia" la declaración como Reserva Natural de las Hoces, tampoco cree que esta medida impida a Borrell construir la autovía a través de ese paraje, ya que mira a leja todas las incertidumbres que existen y reiteró que IU continuará con la batalla jurídica para impedir que la construcción del tramo de la autovía Minglanilla-Caudete de las Fuentes destruya las Hoces y los Cuchillos.

CABRIEL Curso del río, a su paso por las Hoces, que se vería afect

JOSÉ BORRELL

"ERA UNA DECISIÓN ESPERADA"

El ministro de Obras Públicas, José Borrell, manifestó que la decisión del Gobierno de Castilla-La Mancha de declarar Reserva Natural el paraje de las Hoces y los Cuchillos del Cabriel (Cuenca) ha sido una decisión "esperada". El ministro señaló en los pasillos del Senado que "ahora hay que esperar a ver qué decide el Gobierno de la Comunidad Valenciana" y anunció que el Ejecutivo tiene que estudiar la decisión tomada en Castilla-La Mancha. Borrell explicó que la decisión del Gobierno que preside el socialista José Bono no paralizará las obras de la autovía puesto que las mismas no se han iniciado.

Tanto la Coordinadora de Organizaciones de Defensa Ambiental (CODA), que agrupa a más de un centenar de asociaciones ecologistas de toda España, como AEDENAT mostraron su satisfacción por el acuerdo, que estiman garantiza la protección de un ecosistema de gran valor. El portavoz de la CODA, Santiago Martín Barajas, explicó que "han solicitado al titular de Obras Públicas, José Borrell, que desista en su idea de hacer pasar la autovía por las hoces".

Biblioteca Digital de Albacete «Tomás Navarro Tomás»

REPORTAJE / PROTECCIÓN PARA EL VALLE DEL CABRIEL

El Cabriel, a su paso por el embalse de Contreras, muy alterado ya por la carretera actual. Por este lugar propone el gobierno regional que pase la autovía./ A. R.

Las Hoces del Cabriel, reserva natural

El gobierno Bono aprobó ayer la declaración para impedir el paso de la autovía

El Gobierno de Castilla-La Mancha aprobó ayer la declaración de Reserva Natural del paraje de los Hoces y los Cuchillos del Cabriel (Cuenca), por donde el Ministerio de Obras Públicas, Transportes y Medio Ambiente (MOPTMA) pretende hacer pasar un tramo de la Autovía de Levante.

LA VERDAD • ALBACETE

Según el Ejecutivo autónomo con esta decisión se preserva la zona "del paso de la Autovía del Levante" y se protege "un enclave natural de singular belleza e importantes valores ecológicos".

La zona de la Reserva Natural de las Hoces y los Cuchillos del Cabriel cubre una superficie total de 1.662 hectáreas y se úne al catálogo de zonas protegidas de Castilla-La Mancha, entre ellas el parque natural de Cabañeros (Ciudad Real), el de las Lagunas de Ruidera (Ciudad Real) y el Hayedo de Tejera Negra (Guadalajara).

La declaración de Reserva Natural del citado paraje se produce tras más de un año de polémica entre el Gobierno regional y el Ministerio de Obras Públicas, desde que en agosto de 1994 el MOPTMA decidiera optar por la "Opción C modificada" -entre las Hoces y los Cuchillos- para el tramo de la Autovía de Levante a su paso por el río Cabriel.

Con la declaración de la zona de las Hoces y los Cuchillos del río Cabriel como "reserva natural", el Gobierno de Castilla-La Mancha da un paso adelante en la polémica que desde hace más de un año le enfrenta al ministerio de Obras Públicas por la construcción del último tramo de la autovía de Levante.

El MOPTMA guarda silencio hasta conocer la declaración completa

El Ministerip de Obras Públicas, Transportes y Medio Ambiente (MOPTMA) espera conocer el contenido de la declaración como "reserva natural" de la zona de las Hoces del Cabriel y el paraje de Los Cuchillos antes de emitir cualquier valoración, expresaron a Efe fuentes del Departamento. Este departamento ha sostenido, desde el principio mismo de los debates, que la opción elegida para realizar la obra no pasa ni por las Hoces ni por los Cuchillos, si bien discurre a corta distancia de los dos parajes naturales, por un valle intermedio en el que hay cultivos de huerta ya abandonados y monte en las laderas.

A pesar de que el Gobierno de Castilla-La Mancha considera que con el inicio del Plan de Ordenación de los Recursos Naturales de la Zona Oriental de la Manchuela Conquense, aprobado ayer, quedan anuladas las iniciativas del MOPTMA, este departamento decidió en mayo de 1995 licitar las obras del citado tramo.

Adjudicación de obras

Durante el periodo de información pública del anunciado plan, el Ejecutivo castellano-manchego se ha encontrado con la oposición de los alcaldes de Minglanilla y Villalpardo, por entender que la declaración de "reserva natural" perjudica a los agricultores de la zona al limitar los usos tradicionales, dicen.

Aunque el Gobierno regional afirma que se han aceptado la práctica totalidad de las alegaciones presentadas por los vecinos de la zona, no se ha alcanzado un acuerdo con estos alcaldes, quienes a juicio de la Junta de Comunidades no son representativos del sentir general de las gentes de estos municipios.

Por su parte, fuentes del MOPTMA calculan que antes de que acabe el año se habrán adjudicado las obras del tramo Minglanilla-Caudete de las Fuentes, mientras que la Junta de Comunidades sostiene que de comenzar las obras se tomarán otras medidas que no ha concretado.

Las diferencias de criterios sobre si las declaraciones protecionistas impiden o no el paso de la autovía se mantienen. Mientras que el gobierno Bono sostiene que no, el Gobierno central sigue todas sus actuaciones adelante. Muy posiblemente, deberán ser los tribunales los que finalmente decidan quién tiene razón.

Un largo pleito que enfrenta a los gobiernos central y autonómico

El conflicto de las Hoces del cabriel, sobre el que se tendrá que pronunciar la Audiencia Nacional tras los recursos presentados, entre otros por el Gobierno de Bono, se inició en agosto de 1994 cuando el ministerio de Obras Públicas aprobó la orden por la que se establece el trazado de la autovía entre Minglanilla (Cuenca) y Caudete de las Fuentes (Valencia) por la zona de las Hoces del río Cabriel.

Cuatro meses antes, la dirección general de Política Ambiental del MOPTMA consideraba en un informe que el citado tramo, de unos veinte kilómetros y el único que queda por adjudicar para terminar esta autovía, debería realizarse sobre un trazado que tuviera como base la *alternativa A*.

Esta opción, la que pasa más próxima al embalse de Contreras (Cuenca) y que afectaría a la zona más degradada ahora, fue respaldada, además de por el Gobierno de Castilla-La Mancha, por la Generalitat Valenciana, el Icona, asociaciones ecologistas, Instituto Geológico y Minero de España y Ayuntamientos de la zona.

Pero, según la Orden de 3 de agosto de 1994, el MOPTMA establece el trazado definitivo del tramo Minglanilla-Caudete de las Fuentes por la denominada *opción C* corregida 300 metros al norte respecto a la *C* inicial, y que Castilla-La Mancha considera que sigue afectando a este paraje y sobre la que no se ha efectuado informe de impacto ambiental e información pública.

El ministerio ha justificado reiteradamente esta elección e insiste en que la alternativa elegida no afecta ni a las hoces ni a los cuchillos que forma el río Cabriel, sino que pasa por un valle que los separa y que la opción elegida es la mejor desde el punto de vista de su viabilidad técnica, de su coste económico y de su impacto ambiental".

La orden ministerial fue recurrida en septiembre del pasado año ante la Audiencia Nacional por el Gobierno de Castilla-La Mancha, Grupo Parlamentario de IU en esta región y varias organizaciones ecologistas, entre ellas la Coordinadora de Organizaciones de Defensa Ambiental (CODA).

Biblioteca Digital de Albacete «Tomás Navarro Tomás»

REPORTAJE / PROTECCION PARA EL VALLE DEL CABRIEL

Valencia habla de «guerra Bono-Borrell»

El gobierno de Zaplana exige que se termine el último tramo de la carretera

El consejero de Obras Públicas de la Generalitat valenciana, Luis Fernando Cartagena, ha dicho que la declaración de Reserva Natural del paraje de las Hoces y los Cuchillos de Cabriel aprobada por el gobierno de Castilla-La Mancha "es parte de la guerra política que mantiene el PSOE".

LA VERDAD • ALBACETE

Esta declaración es, en opinión de Cartagena, una guerra política entre dos señores, concretamente el ministro Borrell y José Bono, en el marco de los conflictos internos del partido socialista".

La Generalitat valenciana no se va a quedar de espectadora en esta guerra, añadió el consejero de Obras Públicas, que aseguró "va a exigir al ministro lo acordado este verano".

También ha declarado que "las batallas internas del PSOE no pueden condenar a la Comunidad Valenciana a estar al margen de una vía fundamental para su desarrollo".

Además, para Cartagena, la decisión del gobierno castellano-manchego no preserva el paso de la autovía ya que jurídicamente no bloqueará las obras de infraestructura en la carretera Nacional III.

Respuesta al vecino

"Yo debo mantener y mantengo - ha añadido el consejero valenciano -la exigencia al ministro José Borrell de que cumpla lo acordado y se adjudiquen ya las obras". Precisamente ayer, el consejero de Obras Públicas anunció la presentación en la próxima reunión del gobierno valenciano de un plan de Acción Territorial que afecta a la vertiente valenciana de las Hoces del Cabriel.

El trazado de la Autovía Madrid-Valencia a su paso por las Hoces del Cabriel es motivo de polémica desde hace años, ya que las autoridades del gobierno de Castilla-La Mancha se oponen al trazado denominado "Opción C".

Esa opción ha recibido el visto bueno del MOPTMA y, desde el pasado mes de julio, del nuevo gobierno autonómico valenciano, presidido, después de las elecciones, por el "popular" Eduardo Zaplana.

La autovía Madrid-Valencia tiene ya en servicio 261 kilómetros, sobre los 361 del recorrido total y tiene unas previsiones de tráfico del orden de 15.000 vehículos/día, dentro de dos años.

Acerca del cierre de este tramo de la autovía Madrid-Valencia, el gobierno de Castilla-La Mancha y las organizaciones ecologistas no se oponen a que terminen las obras, pero sí a que se hagan necesariamente por el punto que ha elegido el MOPTMA.

A juicio de quienes rechazan la opción del equipo de José Borrell, las obras se podrían terminar por la zona de la presa, sin retraso en cuanto al calendario previsto.

Las Hoces y los Cuchillos del Cabriel forman parte de un paraje excepcionalmente conservado./FOTO ALVARO RUIZ

El alcalde de Minglanilla acusa al gobierno regional de «provocador»

El alcalde de la localidad conquense de Minglanilla, Rogelio Pardo, del PP, considera una "total provocación desde el punto de vista democrático" la decisión tomada por el Gobierno regional de declarar "reserva natural" las hoces del río Cabriel coincidiendo con la invitación cursada a José Bono para hablar del asunto.

"Los Ayuntamientos de Minglanilla y Villalpardo estamos consternados, no nos esperábamos esta decisión precisamente hoy que la Coordinadora de Agricultores ha invitado al presidente Bono y al consejero de Agricultura a venir al pueblo para negociar", dijo el también representante de la coordinadora.

Pardo agregó que "en lugar de venir, el mismo día y a la misma hora convocan de forma urgente un Consejo de Gobierno para aprobar el decreto, adelantándose también a las Cortes regionales", en cuyo pleno del jueves está prevista una información del Gobierno regional sobre este asunto.

"Desde el punto de vista democrático, la decisión constituye una total provocación y una falta de respeto a los ciudadanos y a los propios Ayuntamientos", dijo Rogelio Pardo, también diputado del PP en las Cortes castellano-manchegas.

Negó que durante el periodo de alegaciones, el Gobierno regional hubiera aceptado la práctica totalidad de las mismas presentadas por los vecinos de la zona y precisó que la declaración de reserva natural "puede afectar gravemente a la agricultura" de estos pueblos.

Gonzalo Payo: «El ministro de Obras Públicas se saldrá con la suya»

El portavoz del Grupo Popular en las Cortes regionales, Gonzalo Payo, tiene la seguridad de que el ministro Borrell "se saldrá con la suya" y construirá la autovía de Valencia por las Hoces del Cabriel, a pesar de que el Gobierno de Castilla-La Mancha ha aprobado hoy su protección como Reserva Natural. Payo dijo que no cree que "el señor Bono pueda salir triunfante de esta situación" y aseguró que, en este asunto, el presidente de Castilla-La Mancha ha perdido el pulso con el titular del MOPTMA. Criticó la postura de Bono al no recibir a los portavoces de la Coordinadora de Agricultores de Minglanilla y Villalpardo, que se oponen a la protección de la zona como Reserva Natural, según Payo.

"No entiendo que un hombre tan dialogante como José Bono no se haya comunicado más con estas personas".

José Molina: «La protección todavía no está garantizada»

El diputado de IU en las Cortes regionales, José Molina, manifestó tras conocer la declaración como reserva natural de las Hoces y los Cuchillos del Cabriel que es "una buena noticia", aunque matizó que esta medida no impide que el MOPTMA prosiga en su intento de construir la autovía a través de ese paraje. Molina señaló que la declaración de reserva natural de la zona no aleja todas las incertidumbres que existen y reiteró que IU continuará con la batalla jurídica para impedir que la construcción del tramo de la autovía Minglanilla-Cuenca de las Fuentes destruya estos parajes. Para el diputado, existe un conflicto de competencias entre la administración regional y central y cabe la posibilidad de que el MOPTMA se ampare en algún legalismo para no dar marcha atrás en su decisión de construir el tramo de la carretera.

Biblioteca Digital de Albacete «Tomás Navarro Tomás»

Pese a la declaración ayer de Reserva Natural de las Hoces, el ejecutivo manchego reconoce que el MOPTMA podría seguir adelante con la autovía

La Junta da por hecho que el MOPTMA seguirá adelante

La Junta "reserva" las Hoces y reta a Borrell

La Junta ha instado al MOPTMA a que estudie otra alternativa a la "Opción C modificada" propuesta por el Ministerio para el cierre de la autovía de Levante, ya que con la declaración de la Reserva Natural de las Hoces y Cuchillos del Cabriel su construcción no es posible "legalmente", según manifestó ayer el consejero portavoz, quien constató que esta figura es incompatible con el paso de la autovía, y aseguró que "no me cabe en la cabeza que una administración se plantee la construcción de una carretera por esta zona contraviniendo la ley".

José Borrell, titular del MOPTMA.

LT

Según explicó el portavoz del Gobierno regional en rueda de prensa, existe una sentencia del Tribunal Constitucional de 26 de junio de 1995 por la que se dota a las comunidades autónomas de capacidad para proteger el medio natural de su región.

En este sentido, afirmó que "hipotéticamente" el ministerio podría continuar con su intención de hacer pasar la autovía por las Hoces del Cabriel porque su construcción es de "interés general", aunque García-Page alegó que la determinación del interés general la definen las comunidades autónomas en base a esa sentencia y por tanto "lo puede hacer, pero no es coherente con la legalidad".

También entiende García-Page que el MOPTMA podría acudir a los Tribunales e interponer un contencioso jurídico aunque, a su juicio, eso retrasaría aún más la construcción de la Autovía de Levante.

Para el portavoz del Gobierno, el Ministerio de Obras Públicas, Transportes y Medio Ambiente se ha "obcecado" en el paso de la autovía por la "Opción C modificada en 300 metros", que atraviesa un valle situado entre las Hoces y los Cuchillos, sin estudiar otras alternativas, por lo que ha actuado con "soberbia técnica".

Aludió asimismo a las protestas de la Coordinadora de Agricultores de Minglanilla y Villalpardo, opuestas a la protección del paraje como Reserva Natural, y señaló que su portavoz, el alcalde de Minglanilla, Rogelio Pardo, "oculta cosas".

Aunque no entró en aclaraciones, García-Page indicó que Rogelio Pardo, también diputado regional por el PP, "no está muy alejado de las personas que ofertaron a la Junta la venta de unos terrenos incluidos en la reserva natural" y que pertenecen a una sociedad limitada.

Por su parte el portavoz del grupo socialista en las Cortes de Castilla-La Mancha, Fernando López Carrasco, dijo ayer que confía en que el Ministerio de Obras Públicas respete la decisión del Gobierno autonómico de declarar reserva natural el paraje de las Hoces del Cabriel.

López Carrasco, en declaraciones a Efe, aseguró sentirse emocionado ante la culminación de una iniciativa adoptada durante su etapa como consejero de Agricultura de Castilla-La Mancha y subrayó que sólo por evitar que una autovía divida las Hoces o por conseguir que Cabañeros sea Parque Nacional, merece la pena ser político.

El senador socialista insistió en su confianza en que el Departamento que encabeza José Borrell respete la declaración de reserva natural y, debido a ello, aseguró estar convencido de que el Ministerio está buscando otras alternativas al paso de la autovía.

"Si mantuviese su decisión inicial se arrepentiría, porque tendría en contra no sólo al Gobierno de Castilla-La Mancha, sino a instituciones como el ICONA, la Universidad de Valencia, la Universidad Complutense, sindicatos y asociaciones ecologistas, que se han manifestado en contra de las previsiones", añadió López Carrasco.

Para el portavoz socialista, las Hoces del Cabriel habrían sido protegidas legalmente aunque no hubieran sido elegidas para ser zona de paso de una autovía.

Lista de parajes especiales

Añadió que las Hoces se suman a partir de ahora a una lista de parajes especiales de Castilla-La Mancha, lista a la que se incorporarán en el futuro zonas del río Mundo y del Campo de Calatrava o el nacimiento del río Cuervo.

López Carrasco elogió la actitud del presidente de Castilla-La Mancha, José Bono, ante cuestiones medioambientales como Cabañeros y Las Hoces del Cabriel "aunque esa actitud le haya supuesto problemas y conflictos no deseables en las propias filas del PSOE".

Asimismo la organización ecologista Greenpeace ha anunciado, tras conocer la declaración de las Hoces de Cabriel como Reserva Natural, que pedirá al Ministerio de Obras Públicas y Transportes que "respete dicho espacio protegido y no construya a través del mismo ninguna infraestructura". Además advierte al Ministerio que "a consecuencia de la protección aprobada, debe cambiar de planes en relación al cierre de la autovía".

Borrell: "Esta decisión era esperada"

El ministro de Obras Públicas, José Borrell, manifestó ayer que la decisión del Gobierno de Castilla-La Mancha de declarar Reserva Natural el paraje de las Hoces y los Cuchillos del Cabriel (Cuenca) ha sido una decisión "esperada".

El ministro, que señaló que "ahora hay que esperar a ver qué decide el Gobierno de la Comunidad Valenciana" y anunció que el Ejecutivo tiene que estudiar la decisión tomada en Castilla-La Mancha, explicó que la decisión del Gobierno que preside José Bono no paralizará las obras de la autovía puesto que las mismas no se han iniciado.

Breve repaso a la polémica historia de la autovía

Con la declaración de la zona de las hoces y los cuchillos del río Cabriel como "reserva natural", el Gobierno de Castilla-La Mancha da un paso adelante en la polémica que desde hace más de un año le enfrenta al Ministerio de Obras Públicas por la construcción del último tramo de la autovía de Levante.

El conflicto, sobre el que se tendrá que pronunciar la Audiencia Nacional tras los recursos presentados, entre otros por el Gobierno de Bono, se inició en agosto de 1994 cuando el MOPTMA aprobó la orden por la que se establece el trazado de la autovía entre Minglanilla (Cuenca) y Caudete de las Fuentes (Valencia) por la zona de las hoces del río Cabriel.

Cuatro meses antes, la dirección general de Política Ambiental del Moptma consideraba en un informe que el citado tramo, de unos veinte kilómetros y el único que queda por adjudicar para terminar esta autovía, debería realizarse sobre un trazado que tuviera como base la alternativa A.

Esta opción, la que pasa más próxima al embalse de Contreras (Cuenca) y que afectaría a la zona más degradada ahora, fue respaldada, además de por el Gobierno de Castilla-La Mancha, por la Generalitat Valenciana, el Icona, asociaciones ecologistas, Instituto Geológico y Minero de España y Ayuntamientos de la zona.

Pero, según la Orden de 3 de agosto de 1994, el MOPTMA establece el trazado definitivo del tramo Minglanilla-Caudete de las Fuentes por la denominada opción C corregida 300 metros al norte respecto a la C inicial, y que Castilla-La Mancha considera que sigue afectando a este paraje y sobre la que no se ha efectuado informe de impacto ambiental e información pública.

El ministerio ha justificado reiteradamente esta elección e insiste en que la alternativa elegida no afecta ni a las hoces ni a los cuchillos que forma el río Cabriel, sino que pasa por un valle que los separa y que la opción elegida es la mejor desde el punto de vista de su viabilidad técnica, de su coste económico y de su impacto ambiental".

La orden ministerial fue recurrida en septiembre del pasado año por el Gobierno de Castilla-La Mancha, IU y varias organizaciones ecologistas.

A la espera de que se resuelvan estos recursos, que fueron admitidos a trámite, el Ejecutivo regional anunció, también en septiembre de 1994, la elaboración de un plan para proteger la zona, que es -afirma- incompatible con la construcción del polémico tramo de la autovía de Levante.

A pesar de que el Gobierno de Castilla-La Mancha considera que con el inicio del Plan de Ordenación de los Recursos Naturales de la Zona Oriental de la Manchuela Conquense, aprobado ayer, quedan anuladas las iniciativas del MOPTMA, este departamento decidió en mayo de 1995 licitar las obras del citado tramo.

Durante el periodo de información pública del anunciado plan, el Ejecutivo castellano-manchego se ha encontrado con la oposición de los alcaldes de Minglanilla y Villalpardo, por entender que la declaración de "reserva natural" perjudica a los agricultores de la zona al limitar los usos tradicionales, dicen.

El MOPTMA calcula que antes de acabar el año se adjudicarán las obras.

Biblioteca Digital de Albacete «Tomás Navarro Tomás»

EL 'SEXTO TOUR' PASA POR PAMPLONA La 83 edición del Tour tendrá una etapa que acabará en Pamplona. "No es duro, pero sí complicado", sentenció Indurain, que buscará un histórico sexto triunfo PÁG. 61

GERARDO DIEGO, 'EN' CUENCA PÁG. 53

DIARIO 16

AÑO II · NÚMERO 481 · 120 PTAS TOLEDO, MIÉRCOLES, 18 DE OCTUBRE DE 1995

CASTILLA-LA MANCHA

MÁS DE UNA DÉCADA SEPARA LOS DOS 'PULSOS' DE LA REGIÓN AL GOBIERNO

El Gobierno protege el Cabriel la víspera del debate sobre Cabañeros

- Las hoces y los cuchillos quedan incluidas dentro de los límites de la reserva natural
- La declaración impide 'de facto' la construcción de la autovía según el trazado de Borrell
- Propietarios de terrenos afectados dicen que abrirán una batalla judicial como la del parque
- El Senado será escenario hoy del debate que decide la fórmula gestora para Cabañeros
- El PP arremete contra el PSOE por desconfiar de los ecologistas de grupos regionales

PÁGS. 7, 8 Y 9

JUAN LÁZARO

ILEGALIZAR LA AGRESIÓN Las hoces del Cabriel están hoy ya protegidas legalmente contra la modificación de su estado.

LA LUCHA POR EL AGUA

La oposición denuncia que el PSOE modifica 'gota a gota' el plan de la sequía

- Murcia se opone a que haya trasvase de la cuenca del Tajo para abastecer a Ciudad Real
- Los ecologistas afirman que Trillo consume en un año el equivalente al último trasvase

PÁGS. 10 Y 11

Fuensalida pide a Defensa que agilice lo más posible el traslado del campo de tiro

El Gobierno regional se pone a la cabeza de la protesta tras la explosión de una granada en la academia militar toledana PÁG. 12

Felipe González dice ahora que el final de su mandato "no está tan próximo"

El presidente provoca un enigma al hablar sobre la sucesión del PSOE en la cumbre iberoamericana de Bariloche PÁGS. 20 Y 21

REUTERS

TERROR EN PARÍS Veintiocho personas resultaron heridas ayer, dos de ellas de gravedad, al estallar una bomba en la capital francesa PÁG. 28

MANUEL MARTÍN FERRAND

Ocio solidario

Un poco por la tradición, bastante por la afición popular y mucho por el interés del Estado, España tiene aromas y modos de garito.

SIGUE EN PÁG. 2

ÍNDICE

2	OPINIÓN	45	VIVIR
7	COMUNIDAD	51	CULTURA
20	ESPAÑA	57	DEPORTES
27	MUNDO	63	AGENDA
35	ECONOMÍA	68	CANAL

Biblioteca Digital de Albacete «Tomás Navarro Tomás»

"RESERVA NATURAL" PARA LAS HOCES

Para la oposición esta medida no impedirá que se construya la autovía por este paraje

LT

El portavoz del Grupo Popular en las Cortes regionales, Gonzalo Payo, tiene la seguridad de que el ministro Borrell "se saldrá con la suya" y construirá la autovía de Valencia por las Hoces del Cabriel, a pesar de que el Gobierno de Castilla-La Mancha aprobase ayer su protección como Reserva Natural.

Payo dijo a Efe que no cree que "el señor Bono pueda salir triunfante de esta situación" y aseguró que, en este asunto, el presidente de Castilla-La Mancha ha perdido el pulso con el titular del MOPTMA.

También criticó la postura de José Bono al no recibir a los portavoces de la Coordinadora de Agricultores de Minglanilla y Villalpardo, que se oponen a la protección de la zona como Reserva Natural, a pesar de que lo han solicitado en numerosas ocasiones, según Payo.

"No entiendo que un hombre tan dialogante como José Bono no se haya comunicado más con estas personas. No obstante, los agricultores se deben tranquilizar porque el Plan de Ordenación no les va afectar en la medida que ellos piensan", añadió.

Asimismo, anunció que su partido apoyará a los alcaldes de Minglanilla y Villalpardo (también del PP), que durante estos meses se han opuesto a la protección del paraje, y que ya han anunciado que iniciarán acciones legales contra la decisión del Ejecutivo autónomo.

Por su parte, el único diputado de IU en las Cortes regionales, José Molina, manifestó tras conocer dicha declaración que es "una buena noticia", aunque matizó que esta medida no impide que el MOPTMA prosiga en su intento de construir la autovía a través de ese paraje.

Asimismo señaló que la declaración de reserva natural de la zona no aleja todas las incertidumbres que existen y reiteró que IU continuará con la batalla jurídica para impedir que la construcción del tramo de la autovía Minglanilla-Caudete de las Fuentes destruya las Hoces y los Cuchillos del Cabriel.

Para el diputado izquierdista, existe un conflicto de competencias entre la Administración regional y central y cabe la posibilidad de que el MOPTMA se ampare en algún legalismo para no dar marcha atrás en su decisión de construir el citado tramo de la carretera por la llamada "Opción C modificada".

Igualmente pidió al Gobierno de Castilla-La Mancha que abra de nuevo el diálogo con los vecinos, así como con los agentes sociales y los ecologistas de la zona, ya que en su opinión es preciso un acuerdo entre todos para "mantener la explotación razonable de los recursos de las Hoces y los Cuchillos y compatibilizarlo con su preservación medio ambiental".

"Declarar una reserva natural no es incompatible con el diálogo con los vecinos", dijo Molina, quien añadió que el Plan de Ordenación de los Recursos de esta zona elaborado por el Gobierno regional -por el que se declara reserva natural a las Hoces y Cuchillos del Cabriel- "se ha hecho mal, ya que apenas se han producido consultas y ha sido llevado a cabo de forma oscura y precipitada".

La protección por parte de la Junta de las Hoces como Reserva Natural, una noticia esperada.

Gonzalo Payo (PP) está seguro de que Borrell se "saldrá con la suya".

"Guerra política"

Finalmente el consejero de Obras Públicas de la Generalitat valenciana, Luis Fernando Cartagena, ha comentado que esta reserva natural "es parte de la guerra política que mantiene el PSOE, una guerra política entre dos señores, concretamente el ministro Borrell y José Bono, en el marco de los conflictos internos del partido socialista".

"La Generalitat valenciana no se va a quedar de espectadora en esta guerra", añadió el consejero de Obras Públicas, que aseguró "va a exigir al ministro lo acordado este verano porque las batallas internas del PSOE no pueden condenar a la Comunidad Valenciana a estar al margen de una vía fundamental para su desarrollo".

Precisamente, el lunes el este consejero anunció la presentación en la próxima reunión del gobierno valenciano de un plan de Acción Territorial que afecta a la vertiente valenciana de las Hoces.

El MOPTMA no emitirá opinión alguna hasta conocer el contenido de esta declaración

LT

El Ministerio de Obras Públicas, Transportes y Medio Ambiente (MOPTMA) espera conocer el contenido de la declaración como Reserva Natural de la zona de las Hoces del Cabriel y el paraje de Los Cuchillos antes de emitir cualquier valoración, según expresaron a Efe fuentes del Departamento.

Sin embargo, las organizaciones ecologistas que han abanderado la oposición al cierre de la autovía Madrid-Valencia por la zona acogieron favorablente la decisión adoptada ayer por el Gobierno de Castilla-La Mancha.

Tanto la Coordinadora de Organizaciones de Defensa Ambiental (CODA), que agrupa a más de un centenar de asociaciones ecologistas de toda España, como AEDENAT mostraron su satisfacción por el acuerdo, que estiman garantiza la protección de un ecosistema de gran valor.

El portavoz de la CODA, Santiago Martín Barajas, explicó que "han solicitado al titular de Obras Públicas, José Borrell, que "desista en su idea de hacer pasar la autovía por las Hoces" un paraje que ya está "salvado", pero para el que reivindicó una buena gestión ambiental.

Medida similar para Valencia

Martín Barajas añadió que la CODA se ha dirigido al Gobierno de la Generalitat Valenciana para solicitar que adopte una medida similar y declare como Reserva Natural" la zona, incluida en su territorio y al gobierno castellano-manchego para que asigne recursos humanos y económicos suficientes para una gestión adecuada.

Para el portavoz de AEDENAT, José Luis García, el MOPTMA se debe replantear el trazado de la autovía y optar por la ampliación de la actual carretera nacional a su paso por el embalse de Contreras.

García indicó que aunque la declaración de Reserva Natural es un paso importante para la conservación de este espacio todavía hay "amenazas" ya que Obras Públicas puede recurrir e impugnar el acuerdo e incluso declarar las obras de la autovía como de "interés general".

Minglanilla: Califican de provocación el decreto

El alcalde de la localidad conquense de Minglanilla, Rogelio Pardo, del PP, considera una "total provocación desde el punto de vista democrático" la decisión tomada por el Gobierno regional de declarar Reserva Natural las Hoces coincidiendo con la invitación cursada a José Bono para hablar del asunto.

"Los Ayuntamientos de Minglanilla y Villalpardo estamos consternados, no nos esperábamos esta decisión precisamente cuando la Coordinadora de Agricultores ha invitado al presidente Bono y al consejero de Agricultura, a venir al pueblo para negociar".

"Desde el punto de vista democrático, la decisión constituye una total provocación y una falta de respeto a los ciudadanos y a los propios Ayuntamientos", dijo Rogelio Pardo, quien negó que durante el periodo de alegaciones, el Gobierno regional hubiera aceptado la práctica totalidad de las mismas presentadas por los vecinos de la zona y precisó que la declaración de reserva natural "puede afectar gravemente a la agricultura" de estos pueblos, por lo que son partidarios de que la figura hubiera sido la de paisaje natural.

Biblioteca Digital de Albacete «Tomás Navarro Tomás»

La Tribuna de Albacete

DIRECTOR
CARLOS ZULOAGA LOPEZ

EDITA
PUBLICACIONES DE ALBACETE, S. A.
(PUBALSA)

DIARIO INDEPENDIENTE

Miércoles, 18 Octubre de 1995

AÑO XII ■ NUM. 3.824

115 PTS.

Sindicato de enseñanza ... Mayor, 62 - 4º - 02002 Albacete Tlf.: 52 22 80

El ejecutivo regional está seguro que el ministro no se rendirá

José Bono "reserva" las Hoces y reta a Borrell

El Gobierno de Castilla-La Mancha ha instado al Ministerio de Obras Públicas a que estudie otra alternativa a la "Opción C modificada" propuesta por el ministro Borrell para el cierre de la Autovía de Levante, ya que con la declaración de la Reserva Natural de las Hoces y Cuchillos del Cabriel su construcción no es posible "legalmente". De todas formas, el ejecutivo de José Bono está convencido de que José Borrell intentará que la autovía pase por las Hoces, y en eso coincide con la oposición que entiende que la medida de protección no será suficiente para salvar el paraje ecológico.

(Págs. 5 y 6)

FETE-UGT cree que el rector puede vengarse por las manifestaciones estudiantiles perjudicando al campus albaceteño

El secretario provincial de FETE-UGT manifestó ayer que ve malas perspectivas para el desarrollo del campus de Albacete a causa de "la prepotencia y el espíritu vengativo del rector" por las manifestaciones y reivindicaciones estudiantiles suscitadas en nuestra ciudad.

(Pág. 7)

Trabajo temporal: Marcha atrás de los sindicatos en la Diputación

Después de llevar a cabo ruidosas protestas que llegaron hasta el Pleno de la Diputación Provincial, los sindicatos han decidido dar marcha atrás y han aceptado el sistema propuesto por el equipo de gobierno de la Corporación para contrataciones puntuales a través de una empresa de trabajo temporal.

El acuerdo firmado entre el presidente de la Diputación, la Junta de Personal y el Comité de Empresa, supone según los propios sindicalistas "un voto de confianza a esta Corporación", lo que ha sido valorado muy positivamente por Emigdio de Moya, quien ha mostrado su deseo de "resolver los temas puntualmente y no llegar a las confrontaciones" con los representantes sindicales como medio para mantener un "entendimiento cordial que deseo que reine durante estos cuatro años".

En otro orden de cosas, De Moya ha negado cualquier relación con el incidente denunciado en el colegio Giner de los Ríos, donde un profesor ha sido denunciado por malos tratos a un alumno. De Moya aseguró que ya se ha ordenado la apertura de un expediente disciplinario contra el docente implicado en este suceso, para aclarar los hechos y obrar en consecuencia, y denunció que "hay una estrategia de acoso y derribo al PP por parte de la oposición, y un estudio calculado de no dejarnos ni un momento de respiro".

(Págs. 12 y 13)

"Batalla campal".-Los lamentables sucesos protagonizados por el vicepresidente de la Diputación que se vio envuelto en una pelea callejera han servido para que el PSOE desenterrara fantasmas olvidados como la Guerra Civil y los nazis.

La Pegatina

Ni uno, ni otro

CARLOS ZULOAGA

Si de lamentable se puede catalogar el suceso protagonizado por el vicepresidente de la Diputación, el popular Núñez Nogales, no lo es menos la salida de tono del PSOE con su portavoz provincial, Evaristo Navarro, a la cabeza.

Con dos versiones contradictorias, está claro que si Núñez Nogales se lió a bofetadas y patadas con un vecino de su pueblo, tiene la obligación de abandonar el puesto y marcharse a su casa. No hay defensa posible para justificar lo injustificable. Pero de la misma forma, y en el mismo viaje de retorno a la vida privada, debería apuntarse el señor Navarro, que con una irresponsabilidad que acongoja al más pintado ha hecho de la lamentable pelea callejera una soflama antifascista y ridícula recordando la Guerra Civil, las camisas azules, la Italia de Mussolini, la Alemania de Hitler, las tribus de "skins" y a Harry el Sucio.

Lamentables, pues, los dos políticos, pero para el futuro me quedo con la bofetada del pueblo antes que con el enfrentamiento civil del socialista trasnochado. Y a Dios gracias, nos queda mucho por elegir.

El alcalde visitó Ciudad Real para estudiar fórmulas que mejoren la gestión del agua en Albacete

El alcalde de Albacete estuvo en Ciudad Real donde se interesó por cómo funciona la gestión integral del agua que lleva a cabo la misma empresa que en nuestra ciudad se encarga de la lectura de contadores y cobro de recibos.

Garrido manifestó que garantizar el abastecimiento a la ciudad es prioridad del equipo de gobierno, por lo que se retomará el proyecto de traída de aguas del Júcar.

(Pág. 9)

La relación entre Gobierno y Jueces, en estado crítico

Las relaciones entre los poderes Judicial y Ejecutivo parecen atravesar un momento crítico; así, el juez Garzón estudia informar al Supremo de un posible delito del ministro Suárez Pertierra, cuando responda al conflicto jurisdiccional planteado por el Gobierno en relación a los documentos del CESID sobre el GAL. Este delito podría ser el de negación de auxilio a la Justicia, cometido por el ministro y aforado al haberse negado "reiteradamente a cumplimentar los requerimientos de este Juzgado al CESID" sobre informes acerca de la guerra sucia.

(Págs. 27 y 28)

Biblioteca Digital de Albacete «Tomás Navarro Tomás»

REPORTAJE

JOSE LUIS GONZALEZ

Senderismo, la alternativa ecológica

La Federación Regional de Deportes de Montaña que presidente el albacetense, Angel Nacle, ha organizado las III Jornadas de Senderismo que comienzan hoy en la ciudad de Cuenca. El senderismo se plantea como algo más que un deporte, como una alternativa cultural y ecológica y que sirve para potenciar el turismo rural

Ayer fueron presentadas las III Jornadas de Senderismo que se desarrollarán en Cuenca desde hoy hasta el próximo domingo.

El presidente de la Federación de Deportes de Montaña de Castilla-La Mancha, el albacetense Angel Nacle, ha comentado ante el comienzo de estas importantes jornadas que «Cuenca, en otoño, ofrece un marco maravilloso para llevar a cabo este acontecimiento no sólo deportivo sino cultural y social, que al tener un carácter nacional sin lugar a dudas servirá para un mayor conocimiento, estudio y difusión del senderismo, tanto en nuestra comunidad como el resto del Estado».

Según Nacle, «tres mesas redondas, tres talleres de trabajo, la reunión anual de la coordinadora estatal de senderismo, senderismo urbano y la inauguración de un tramo del GR-66 a su paso por Cuenca, junto a la presentación de la correspondiente Topoguía, y otras actividades culturales, todo ello trabajando por el Club de Montaña y Senderismo Caracol de Cuenca, constituyen un bagaje suficiente como para tener la esperanza de unas fructíferas jornadas de trabajo, deporte y amistad».

Paralelamente a esta actividad, esta federación, ha organizado la I Feria Nacional de Senderismo en el recinto de la Hípica, donde el mundo del senderismo y de los deportes de montaña se ofrecen desde la óptica del expositor comercial en una completa muestra ferial que «indudablemente, sorprenderá al visitante», comenta Nacle. Junto a ese pabellón de firmas comerciales otro se dedica a la exposición que todas las federaciones territoriales de montañismo preparan para mostrar sus trabajos de campo, publicaciones, avances y proyectos exclusivamente senderistas».

Si las anteriores jornadas de senderismo se celebraron en lugares de tanta tradición andariega como son el País Vasco (San Sebastián-1993) y Aragón (Zaragoza 1994), para la presente edición la Federación Española de Deportes de Montaña y Escalada ha confiado en las fuerzas e ilusiones de la Federación de Castilla-La Mancha. «Por todo ello esperamos no sólo no defraudar a deportistas, visitantes y amigos, sino que este evento constituya el aldabonazo necesario para que instituciones y autoridades se decidan a promocionar y apoyar el senderismo como algo más que un deporte de montaña: una alternativa dinámica, cultural y ecológica para el desarrollo rural», dijo el presidente de esta federación territorial.

A lo largo de estas jornadas se abordarán en distintas mesas redondas y talleres de trabajo diversas cuestiones de interés como el auge del turismo alternativo y la masificación del deporte ocio, temas a tratar hoy jueves, en la primera sesión de trabajo.

> Un medio educativo y de enriquecimiento cultural que fomenta las relaciones sociales y el conocimiento

Mañana viernes, en el salón de actos de la Federación de Fútbol de Castilla-La Mancha, punto de encuentro para las mesas redondas, se tratará la cuestión de: *El senderismo, algo más que un deporte*. Se analizará que el senderismo es un medio educativo y de enriquecimiento cultural, fomento de las relaciones sociales y conocimiento de otras costumbres.

El sábado por la mañana, en la tercera y última mesa redonda se hablará de la evolución del aprovechamiento de los caminos para desarrollo de las pruebas, ordenación y señalítica.

En cuanto a los talleres, se desarrollarán en el Hotel Cueva del Fraile y serán tres los que se impartan: La elaboración de senderos de GR; impacto de la práctica del senderismo en el medio natural y rural; y señalítica, problemática y experimentación.

El último día de estas jornadas que se celebran en Cuenca será destinado a realizar un recorrido por el sendero GR 66. Por la tarde, será en el acto de clausura en el Recinto Ferial. El objetivo final de estas jornadas que hoy comienzan en Cuenca y sus alrededores es fomentar el senderismo entre toda la población de Castilla-La Mancha.

El senderismo se presenta en las Jornadas Estatales de Cuenca como una alternativa cultural y ecológica./ LV

La geografía de Albacete y Castilla-La Mancha ofrece muchas posibilidades para hacer senderismo./ LV

'Fesen': la gran novedad

El comité organizador de la tercera edición de las Jornadas Estatales sobre Senderismo ha diseñado una muestra ferial que, con la denominación de FESEN I, abre una alternativa para el encuentro con ciertos sectores comerciales que en la actualidad están trabajando en torno al mundo del senderismo, bien desde el tradicional concepto deportivo, bien desde las facetas de equipamiento y labores de campo en el medio rural, e incluso desde el punto de vista de oferta de turismo alternativo. Esta Feria se presenta como la gran novedad de estas jornadas.

Biblioteca Digital de Albacete «Tomás Navarro Tomás»

■ ECOLOGIA

IU solicita la creación «inmediata» del Consejo Municipal de Medio Ambiente

La coalición no descarta que el Ayuntamiento ceda competencias a este órgano

El grupo municipal de Izquierda Unida ha solicitado, mediante una moción a debatir en el próximo pleno, la creación del Consejo Municipal de Medio Ambiente, órgano que estaría formado por los grupos políticos municipales, colectivos ecologistas, ciudadanos y asociaciones de consumidores.

JOSE F. LOPEZ • ALBACETE

El próximo pleno del Ayuntamiento tendrá que estudiar si Albacete cuenta en el futuro con un Consejo Municipal de Medio Ambiente, puesto que el grupo de Izquierda Unida presentó ayer una propuesta, en forma de moción, en la que solicita la creación de este órgano de debate.

Según explicó el concejal de IU autor de esta propuesta, Francisco Tierraseca, el Ayuntamiento «debería iniciar un debate con dichos colectivos con el fin de elaborar un reglamento propio para este Consejo, que favorezca y potencie la participación y establezca objetivos y funciones del mismo, así como estudiar las posibles competencias que pudieran que ser cedidas por el Ayuntamiento».

Albacete podría contar con un Consejo Municipal de Medio Ambiente./FOTO LA VERDAD

Nuevo paso

El grupo municipal de IU recordaba ayer que durante la anterior corporación, se aprobó la llamada Ordenanza Municipal de Medio Ambiente, instrumento que calificaba Tierraseca de «fundamental», aunque añadía que «tan importante como la elaboración de la normativa necesaria para regular las actuaciones medioambientales es la puesta en marcha de los mecanismos de participación ciudadana que permitan efectividad y aplicación real de dichas normativas».

En este sentido, el concejal izquierdista añadía que «la necesidad de dar cauce de participación y decisión a los colectivos ecologistas y ciudadanos en la actuación medioambiental, la necesidad de contar con la participación social en el control y seguimiento de la aplicación de la ordenanza municipal de Medio Ambiente, así como para favorecer una plataforma de propuestas en cuestión de Medio Ambiente, hace imprescindible que el Ayuntamiento sea receptivo hacia las inquietudes de los hombres y mujeres que aspiran a trabajar por el bien de nuestro municipio».

Confianza

El concejal de IU expresaba su confianza en que esta moción salga adelante en el próximo pleno, y que este Consejo sea una realidad en breve, como lo son desde hace meses otros consejos, como el de la Juventud, Mujer y Tercera Edad.

Francisco Tierraseca añadía que en otras ciudades este órgano ya está funcionando «y la verdad está dando excelentes resultados, esperemos que aquí puedan funcionar de la misma forma, confiamos en que su puesta en marcha sea inmediata».

Bono califica de «muy grave» que Murcia no acepte un trasvase a Ciudad Real

El presidente regional confía en que rectifiquen

LA VERDAD • ALBACETE

El presidente de Castilla-La Mancha, José Bono, calificó ayer de «muy grave» que el Gobierno de Murcia se oponga a que se trasvase agua desde el acueducto Tajo-Segura a Ciudad Real para solucionar los problemas de abastecimiento de 450.000 personas, y confió en que «rectifiquen».

De esta forma, Bono respondía a la posición del ejecutivo murciano, expresada ayer en el Congreso por el consejero de Agricultura, Eduardo Sánchez-Almohalla, contraria a que se efectúe el mencionado trasvase a Ciudad Real si con ello la cuenca del Segura recibe menos agua de la que le llega ahora y de la que le corresponde por ley.

La derivación de un trasvase de 53 hectómetros cúbicos desde el Acueducto Tajo-Segura a la provincia de Ciudad Real forma parte de un proyecto de ley que se debate mañana en el Pleno del Congreso.

Ilustrativa

Para el titular del ejecutivo castellano-manchego, la propuesta de Murcia «es suficientemente ilustrativa» de lo que esta comunidad autónoma entiende por solidaridad, ya que «es muy llamativo que el Gobierno de Murcia esté de acuerdo «con que se le trasvase agua desde el Tajo para regar», pero no opina lo mismo cuando se trata de que «beban los de Ciudad Real».

«Es muy duro lo que han propuesto -concluyó Bono-, pero es así y espero que rectifiquen, porque sería muy grave asentarse sobre esa posición».

Sotos dice que se podría traer agua del Júcar utilizando el canal Tajo-Segura

IU quiere que la corporación 'castigue' a los diputados albaceteños del PSOE y PP que no se opusieron a la convalidación del decreto-ley del último trasvase a Levante

JOSE F. LOPEZ • ALBACETE

El concejal y diputado de Izquierda Unida, Ramón Sotos, señaló ayer ante la polémica por el retraso del proyecto de traída de aguas desde el Júcar a Albacete, que «este proyecto podría ser más viable si se optara por utilizar las conducciones del trasvase Tajo-Segura; ¿cómo? pues conectando en La Herrera, las aguas del Júcar podrían llegar hasta Albacete, y la inversión no sería tan alta como en principio parece».

El concejal izquierdista presentó ayer una moción, que será estudiada en el próximo pleno del Ayuntamiento, para que la corporación que preside Juan Garrido apruebe una resolución en relación al Plan Regional contra la Sequía, propuesta que ya presentaron en la Diputación, y que fue aprobada por unanimidad.

En esta resolución se pide al Gobierno regional que se establezca un fondo de ayudas directas para aquellos agricultores que, como consecuencia de la sequía, han visto muy perjudicada su actividad. Estas ayudas no superarían las 850.000 pesetas. También se pide que estos agricultores pudieran acceder a créditos blandos.

Por otro lado, con su propuesta, IU plantea la necesidad de crear un fondo destinado a ayudas a cooperativas agrícolas de la región. De la misma forma, sugieren la creación de otro fondo para la reimplantación de viña que se ha perdido, y también abrir una partida de 1.000 millones para ampliar los créditos del Plan Especial de Zonas Deprimidas.

IU considera que el gobierno regional debe incorporar como «prioritaria» la inversión para la traída de agua del Júcar.

Por último, el concejal de IU pretende con esta moción que el Ayuntamiento en pleno reclame la ratificación en el Congreso de los Diputados del trasvase Tajo-Segura, y «deplore» la actitud de los diputados nacionales del PP y PSOE al no oponerse a la convalidación del decreto ley que permitió el último trasvase a Levante. Esta moción ya fue aprobada como tal en la Diputación, aunque el grupo Popular matizó después el punto de crítica a sus diputados nacionales.

Ramón Sotos, concejal de Izquierda Unida./FOTO LA VERDAD

Biblioteca Digital de Albacete «Tomás Navarro Tomás»

Confiando en que el MOPTMA no se obceque y modifique el proyecto hacia la opción A

Bono, a favor de que la autovía se haga con urgencia

LT

Con respecto a la decisión de declarar reserva natural las hoces del Cabriel, adoptada el martes por el Gobierno de Castilla-La Mancha, Bono subrayó que con esta medida se pretende que el Ministerio de Obras Públicas "no se obceque en un proceso retardatario de la autovía" de Madrid-Valencia, sino que "modifique el proyecto y lo haga pasar" por la opción A, más cercana al embalse de Contreras, porque por esa zona "ya está muy deteriorado el terreno".

También se mostró partidario de que esta autovía se haga "con urgencia" y consideró "lamentable" que no esté hecha ya, pero, a su juicio, el retraso de este proyecto no se debe "a Bono, a las águilas o a las hoces del Cabriel", sino a que no se incluyó en el Primer Plan General de Carreteras y se le dio prioridad a otros proyectos como el de la autovía de Madrid-Alicante.

Para José Bono, hay que hacer compatible la protección del medio ambiente con la construcción de autovías, "y los políticos hemos de hacer posibles las dos cosas y no una a costa de la otra".

Afirmó el presidente castellano-manchego que la decisión de proteger las hoces del río Cabriel "puede ser recurrida, y ahí están los tribunales para que si hemos hecho algo que deba ser subsanado, se subsane", pero también dejó claro que esta medida "obliga a todos aquellos que se acerquen a la reserva natural con cualquier intención perturbadora", como en su opinión la tiene el trazado de la autovía Madrid-Valencia que defiende el Ministerio.

Bono no pone en duda que las cuestiones de interés particular "deben someterse a las de tipo general", pero también sostiene que a él no le engañan "los que dicen que la construcción de una autovía es de interés general y que conservar la naturaleza es un interés aldeano o marginal".

"El Estado tiene que respetar las competencias de una comunidad autónoma y, porque tenga más jerarquía, no puede avasallarla, ni porque algunos tengan más potencia informativa y más medios, pueden llevar las autovías por donde quieran", dijo Bono después de haber asegurado que valoraba "mucho las cualidades dialécticas" de Borrell y su "capacidad expositiva".

En cuanto al proyecto de ley que declara Cabañeros como parque nacional, que precisamente ayer acabó su tramitación en el Senado, el presidente del Gobierno de Castilla-La Mancha calificó de "gravísimo" que el Partido Popular haya presentado una enmienda para que el plan de protección del parque se acuerde con los propietarios de la zona, y confió en que este punto se modifique cuando la ley vuelva al Congreso.

José Bono recordó que hace doce años "éramos muy pocos los que creíamos en Cabañeros, y hoy todo el mundo aplaude la ley del Parque Nacional. Ya verán cómo con las hoces va a ocurrir algo similar, aunque espero que no tengamos que aguardar doce años".

Satisfacción ecologista

La asociación ecologista Aedenat, integrante de la Coordinadora en defensa del río Cabriel, manifestó que la declaración de reserva natural es un paso "casi definitivo" para salvaguardar este entorno.

Aedenat ha acogido la noticia como un "cierto éxito personal y colectivo" por haber sido capaces de sensibilizar y movilizar al conjunto de la sociedad.

Bono dice que si la autovía no está hecha no es culpa de las Hoces.

"Yo no soy el contrincante del ministro Borrell"

LT

El presidente de Castilla-La Mancha, José Bono, aseguró ayer que la declaración de las hoces del río Cabriel como reserva natural nada tiene que ver con una posible pugna entre el ministro de Obras Públicas y Transportes, Jose Borrell, y él por la sucesión de Felipe González, porque "yo no soy su contrincante" en este asunto.

José Bono añadió que "quien sostenga que esto es una cuestión personal entre Jose Borrell y yo, sólo puede hacerlo desde la necedad, porque yo no me postulo a suceder a Felipe González, aunque me parecería muy bien que el ministro de Obras Públicas lo haga", dijo el presidente de la Junta poco antes de reunirse con el ministro de Agricultura, Luis Atienza, para hablar de diversos asuntos que afectan a la región.

Ante las reiteradas conjeturas sobre si podría ser el sucesor del actual presidente, José Bono insistió en que el tiempo le dará la razón y demostrará que él no tiene "otra aspiración política que cumplir el mandato que le han encomendado los ciudadanos de la Comunidad de Castilla-La Mancha y que no es otro que exclusivamente el de ser el presidente de esta tierra".

La Generalitat Valenciana interpondrá un recurso ante la declaración de reserva natural

LT

La Generalitat interpondrá un recurso ante la declaración de Reserva Natural del paraje de las Hoces y los Cuchillos de Cabriel aprobada el martes por el gobierno de Castilla-La Mancha, según informaron fuentes de la Consejería de Obras Públicas.

El consejero de Obras Públicas, Luis Fernando Cartagena, estudia con el gabinete la fórmula legal con la que se plasmará esta iniciativa, que puede ser un recurso u otra figura jurídica, para conseguir que la declaración de Reserva Natural no afecte a la construcción del tramo pendiente de la autovía Madrid-Valencia, en las inmediaciones de las Hoces del Cabriel.

"La autovía Madrid-Valencia está considerada como una obra de interés general del Estado, por lo que jurídicamente se encuentra en un rango superior a la declaración efectuada por Castilla-La Mancha", indicaron las citadas fuentes.

El gobierno valenciano exigirá al ministro Borrell que cumpla lo acordado este verano y se adjudiquen las obras, ya que se comprometió ante el presidente de la Generalitat, Eduardo Zaplana, a que en un plazo de 24 meses culminarían las obras pendientes de esta autovía Madrid-Valencia.

La protección del paraje no es incompatible con la autovía, según el subsecretario valenciano de Medio Ambiente

La protección del paraje natural de las Hoces y los Cuchillos de Cabriel no es incompatible con la construcción de la autovía Madrid-Valencia, según declaró el subsecretario de Medio Ambiente de la Generalitat Valenciana, Juan Manuel Castañer.

Según Castañer, la declaración de protección retrasará hasta marzo la adjudicación de las obras, que iban a ser asignadas en breve.

Según el subsecretario de Medio Ambiente, el presidente de Castilla-La Mancha, José Bono, "ha perdido energías en bromas, no en actuaciones".

Castañer indicó que la última vez que visitó las Hoces del Cabriel observó que la zona perteneciente a Cuenca "era un estercolero", mientras que la de la provincia de Valencia destacaba por su "especial limpieza".

El ministro de Defensa dice que el vuelo de Borrell no causó gastos extraordinarios

LT

El ministro de Defensa, Gustavo Suárez Pertierra, afirmó ayer que el vuelo que realizó el ministro José Borrell, en un F-18 de la base de Zaragoza no originó gastos extra "en aras el normal funcionamiento de las unidades".

Borrell, en otra respuesta en la sesión de control al Gobierno en el Pleno del Congreso señaló que después de la visita a la base de Zaragoza se siente "más orgulloso del funcionamiento de nuestras Fuerzas Armadas".

Los diputados del PP que realizaron las preguntas manifestaron que se estaba, una vez más, ante una utilización particular de los bienes públicos, como ya había ocurrido con Felipe González en el caso del Azor y de Alfonso Guerra con su vuelo en un Mystere para no llegar tarde a los toros. El diputado del PP, Manuel Seco, afirmó que el avión utilizado era un modelo biplaza con mando doble que vuela únicamente para instrucción de los nuevos pilotos y afirmó que se había tratado de un uso irregular de un bien que afecta a la defensa nacional. Suárez Pertierra respondió que el vuelo se produjo en el ámbito de una visita institucional a la base de Zaragoza y que el vuelo estaba perfectamente programado y que es una muestra más de la estrecha colaboración de las Fuerzas Armadas con el ministro de Obras Públicas, quien entre otras cosas tiene las competencias sobre aviación civil, seguridad en vuelo y circulación aérea.

Borrell añadió que la oposición trata de banalizar el tema, "como si me hubiera colado en un tío vivo de feria".

Borrell y su vuelo en el F-18.

Biblioteca Digital de Albacete «Tomás Navarro Tomás»

■ **MEDIO AMBIENTE** PROTECCIÓN PARA EL VALLE DEL RIO CABRIEL

La Junta sugiere a Borrell que haga pasar su autovía fuera de las Hoces

El gobierno Bono sostiene que no es legalmente posible que la carretera atraviese la zona

El gobierno de Castilla-La Mancha ha instado al MOPTMA a que estudie otra alternativa a la «Opción C modificada», propuesta por el ministerio, para el cierre de la autovía de Levante, ya que con la declaración de la Reserva Natural de los Hoces y Cuchillos del Cabriel su construcción no es posible «legalmente».

LA VERDAD • ALBACETE

Así lo manifestó ayer en rueda de prensa el consejero portavoz del gobierno autónomo, Emiliano García-Page, quien constató que «legalmente» la preservación del paraje es incompatible con el paso de la autovía, y aseguró que «no me cabe en la cabeza que una administración -refiriéndose al MOPTMA- se plantee la construcción de una carretera por esta zona contraviniendo lo establecido en la ley».

Según el portavoz del gobierno regional, existe una sentencia del Tribunal Constitucional de 26 de junio de 1995 por la que se dota a las comunidades autónomas de capacidad para proteger el medio natural de su región.

En este sentido, García-Page afirmó que «hipotéticamente», el ministerio podría continuar con su intención de hacer pasar la autovía por las Hoces del Cabriel, porque su construcción es de «interés general», aunque el consejero regional alegó que la determinación del interés general la definen las comunidades autónomas en base a esa sentencia y, por tanto, «lo puede hacer, pero no es coherente con la legalidad».

También entiende García-Page que el MOPTMA podría acudir a los Tribunales e interponer un contencioso jurídico aunque, a su juicio, eso retrasaría aún más la construcción de la autovía de Levante.

Las comunidad tiene capacidad para proteger el valle del Cabriel. / A. RUIZ

Soberbia técnica

Para el portavoz del Gobierno, el ministerio de Obras Públicas, Transportes y Medio Ambiente se ha «obcecado» en el paso de la autovía por la «Opción C modificada en 300 metros», que atraviesa un valle situado entre las Hoces y los Cuchillos, sin estudiar otras alternativas, por lo que ha actuado con «soberbia técnica». Aludió a las protestas de la coordinadora de agricultores de Minglanilla y Villalpardo, opuestas a la protección del paraje como Reserva Natural, y señaló que su portavoz, el alcalde de Minglanilla, Rogelio Pardo, «oculta cosas».

Aunque no entró en aclaraciones, el consejero-portavoz indicó que Rogelio Pardo, también diputado regional por el Partido Popular, «no está muy alejado de las personas que ofertaron a la Junta la venta de unos terrenos incluidos en la reserva natural» y que pertenecen a una sociedad limitada.

Aedenat de Albacete

Por otro lado, los ecologistas de Aedenat en Albacete consideran la declaración de Reserva Natural «como un paso casi definitivo para salvaguardar este entorno, de los planes del ministro Borrel, empeñado en mantener una obsesiva cruzada particular, que les lleve a justificar la filosofía de que la autovía Madrid-Valencia tiene que hacerse a cualquier precio».

El secretario regional de Comisiones Obreras, José María Díaz Ropero, ha respaldado la decisión del Gobierno de José Bono de declarar reserva natural las Hoces y los Cuchillos del Cabriel, con el fin de evitar que la autovía de Levante pase por esa zona.

Ropero afirmó que "nos parece correcta esta medida y apoyaremos todos los planteamientos que haga el Gobierno regional en la línea de proteger nuestro entorno". No obstante, el líder sindical reprochó que la actuación del presidente Bono "ha sido insuficiente en algunas ocasiones como en el caso de Anchuras".

El nuevo Plan de Ordenación prohíbe las construcciones

LA VERDAD • ALBACETE

El Plan de Ordenación de los Recursos Naturales de las Hoces y los Cuchillos del Cabriel, aprobado ayer por el gobierno regional, prohíbe expresamente en uno de sus anexos cualquier obra o construcción nueva que pueda generar impactos ambientales negativos en la zona.

De esta manera, tanto la construcción de la proyectada Autovía de Levante, como la posibilidad de instalar una presa en Los Cuchillos o la utilización recreativa de la zona de forma masiva e incontrolada quedan descartadas en el decreto del Ejecutivo regional, por el que se declara además este paraje como Reserva Natural.

Asimismo, se requerirá autorización de la consejería de Agricultura para hacer mejoras en edificaciones ya existentes, cortar madera, realizar labores de conservación de caminos, llevar a cabo actividades de ocio organizadas, circular con vehículos todoterreno y usar el fuego.

Por contra, el Plan de Ordenación permite las labores agrícolas y ganaderas, la apicultura, la caza y el senderismo dentro de la Reserva Natural, aunque se introducen diversas directivas para que éstas sean sostenibles y a la vez compatibles con la conservación de los valores naturales.

En total, el decreto del gobierno de Castilla-La Mancha afecta a 1.662 hectáreas «de alto valor ecológico» en esta zona, de las que unas 1.500 están en el término de Minglanilla y alrededor de un centenar en el de Iniesta, ambos en la provincia de Cuenca.

No obstante, dentro de la Reserva Natural se establecen dos áreas de protección estricta: Los Cuchillos, con 128 hectáreas, y Las Hoces, con 400 hectáreas.

Por otro lado, en el artículo siete del Plan de Ordenación de las Hoces y los Cuchillos del Cabriel se crea la figura de una Junta Rectora para colaborar con la consejería de Agricultura en la gestión de la Reserva Natural.

Esta Junta Rectora estará compuesta por un presidente, nombrado por el consejero de Agricultura, y siete vocales, que representarán a las consejerías de Agricultura e Industria, a los ayuntamientos y los propietarios de explotaciones agrarias incluidas en la Reserva Natural, a las asociaciones relacionadas con la conservación de la naturaleza de la provincia de Cuenca y a la Universidad. En el Plan se especifica la flora de la Reserva Natural, y los propietarios afectados por la declaración de la misma.

La Generalitat va a recurrir la declaración de Reserva

LA VERDAD • ALBACETE

La Generalitat interpondrá un recurso ante la declaración de Reserva Natural del paraje de las Hoces y los Cuchillos de Cabriel, aprobada ayer miércoles por el gobierno regional de Castilla-La Mancha, según informaron fuentes de la consejería de Obras Públicas.

Luis Fernando Cartagena, consejero de Obras Públicas, estudia con el gabinete la fórmula legal con la que se planteará esta iniciativa, que puede ser un recurso u otra figura jurídica, para conseguir que la declaración de Reserva Natural no afecte a la construcción del tramo pendiente de la autovía Madrid-Valencia, en las inmediaciones de las Hoces del Cabriel. «La autovía Madrid-Valencia está considerada como una obra de interés general del Estado, por lo que jurídicamente se encuentra en un rango superior a la declaración efectuada por Castilla-La Mancha», indicaron las citadas fuentes.

El gobierno valenciano exigirá al ministro Borrell que cumpla lo acordado este verano y se adjudiquen las obras, ya que se comprometió ante el presidente de la Generalitat, Eduardo Zaplana, a que en un plazo de 24 meses culminarían las obras pendientes de esta autovía.

Desde el primer momento de esta polémica, la Comunidad Valenciana y sus instituciones de gobierno han mantenido una actitud confusa, que finalmente se ha decantado en la decisión, comprometida con el ministro Borrell, de que la autovía pase por la opción C.

La obra es compatible con el paraje, según los valencianos

LA VERDAD • ALBACETE

La protección del paraje natural de las Hoces y los Cuchillos de Cabriel no es incompatible con la construcción de la autovía Madrid-Valencia, según declaró Juan Manuel Castañer, subsecretario de Medio Ambiente de la Generalitat Valenciana.

Según Castañer, la declaración de protección retrasará hasta marzo la adjudicación de las obras, que dan a ser asignadas en breve.

Castañer, resaltó que los ejecutores de las obras deberán procurar que el impacto de la autovía sea el mínimo posible: «es necesario realizar un esfuerzo inversor en dejar la zona como se encontraba», dijo.

Según el subsecretario de Medio Ambiente, el presidente de Castilla-La Mancha, José Bono, «ha perdido energías en bronca, no en actuaciones».

Castañer indicó que la última vez que visitó las Hoces del Cabriel observó que la zona perteneciente a Cuenca «era un estercolero», mientras que la de la provincia de Valencia destacaba por su «especial limpieza».

Asimismo, Castañer, resaltó la proliferación de cazadores furtivos en el paraje castellano-manchego, lo que, en su opinión, refleja que la protección de este espacio natural son sólo palabras y no actuaciones.

El subsecretario de Medio Ambiente añadió que la terminación de la autovía es vital, no sólo porque es un modo importantísimo de comunicación para la comunidad valenciana, sino porque supondrá un descenso en los accidentes de tráfico con víctimas mortales.

Biblioteca Digital de Albacete «Tomás Navarro Tomás»

La verdad

JUEVES 19 DE OCTUBRE DE 1995 • 110 PESETAS

ALBACETE

DIRECTOR EN FUNCIONES: MARIANO CABALLERO CARPENA

El PP impone en el Senado la investigación sobre los GAL

La creación de la comisión parlamentaria se decidió por un solo escaño, en una votación secreta

En una maratoniana sesión, el pleno del Senado aprobó ayer, por 128 votos a favor y 127 en contra, la creación de una comisión de investigación parlamentaria sobre la trama de los GAL.

Aunque la votación de la propuesta tuvo carácter secreto y con papeleta, el resultado se corresponde con las posiciones adelantadas por los representantes de los grupos, por lo que no hubo ninguna fuga de votos. Según esas posiciones, la propuesta habría sido apoyada por el PP, PNV y Coalición Canaria, además de por cinco senadores del grupo mixto. En contra habrían votado los grupos socialista y catalán y el senador de los Independientes de Lanzarote, incluido en el grupo mixto.

Poco antes de la votación, el PSOE acusó al PP de reclamar la comisión por intereses partidistas, en una estrategia política marcada por Aznar, en su intento de llegar al Gobierno. Por su parte, el portavoz del PP trató de demostrar que no es incompatible una investigación parlamentaria con la judicial y recordó que la separación de poderes no establece una jerarquía entre ellos, ya que deben actuar independientemente.

PÁGINA 25, EDITORIAL EN LA 22

Valencia va a recurrir contra la protección de las Hoces del Cabriel

La Generalidad Valenciana interpondrá un recurso ante la declaración de Reserva Natural del paraje de las Hoces y los Cuchillos del Cabriel aprobada por el gobierno de Castilla-La Mancha, informaron fuentes de la Consejería de Obras Públicas.

El consejero valenciano de Obras Públicas, Luis Fernando Cartagena, estudia con el gabinete la fórmula legal con la que se plasmará esta iniciativa, que puede ser un recurso u otra figura jurídica, para conseguir que la declaración de Reserva Natural no afecte a la construcción del tramo pendiente de la autovía Madrid-Valencia, en las inmediaciones de las Hoces del Cabriel.

PÁGINA 12

Ayer se firmó el acuerdo laboral para el Comercio

La tensión llegó hasta el final de las conversaciones

Después de varios meses de tensión y de intentos fallidos, los representantes sindicales y los de la Federación de Comercio, con la mediación de la Administración, llegaron ayer a un acuerdo laboral para la firma del sector del Comercio. La tensión y el distanciamiento de posturas siguieron hasta el último momento, en un encuentro de varias horas en que, en ocasiones, las negociaciones estuvieron a punto de romperse de nuevo. El principal escollo del acuerdo, el horario de apertura de Feria, se ha aplazado para las negociaciones del convenio del próximo año. En cuanto a los aspectos salariales, la subida básica acordada por empresarios y sindicatos será del 3,75 por ciento. Las conversaciones, tras los incidentes que se habían producido en anteriores ocasiones, se realizaron ayer en la delegación de Industria y Trabajo, cuyo responsable, José Luis Moreno ha sido el mediador.

PÁGINA 3

Sindicatos, empresarios y Administración se esforzaron hasta el final para cerrar el acuerdo. / FOTO MANUEL PODIO

Los sindicatos se unieron en la protesta. / FOTO M. PODIO

Los sindicalistas de la Enseñanza se encerraron contra la 'Ley Pertierra'

Sindicalistas de todas las organizaciones de la Enseñanza se encerraron ayer en las dependencias de la dirección provincial del Ministerio de Educación y Ciencia, como acto de protesta contra la denominada 'Ley Pertierra'. De este modo, y coincidiendo con la tramitación del proyecto en el Parlamento, querían hacer patente su descontento con la nueva norma que regulará el funcionamiento y organización de los centros educativos, una ley en la que las organizaciones profesionales ven una considerable pérdida de derechos, tanto laborales como docentes.

PÁGINA 4

OTRAS NOTICIAS

■ LOCAL

Murió el presidente de la Asociación de Comercio del Centro

PÁGINA 3

El Senado aprobó, con enmiendas del PP, el parque nacional de Cabañeros

PÁGINA 14

José Manuel Martínez niega que quiera especular con la recalificación de Ajusa

PÁGINA 8

■ ESPAÑA

Monseñor Carles será interrogado en Italia por presunto blanqueo de dinero

PÁGINA 27

■ ECONOMÍA

El fiscal pide a Moreiras que anule lo actuado en el 'caso Argentia'

PÁGINA 28

■ DEPORTES

Hazaña del Betis en Alemania (1-3) y goleada del Madrid al Ferencvaros (6-1)

PÁGINA 41

Biblioteca Digital de Albacete «Tomás Navarro Tomás»

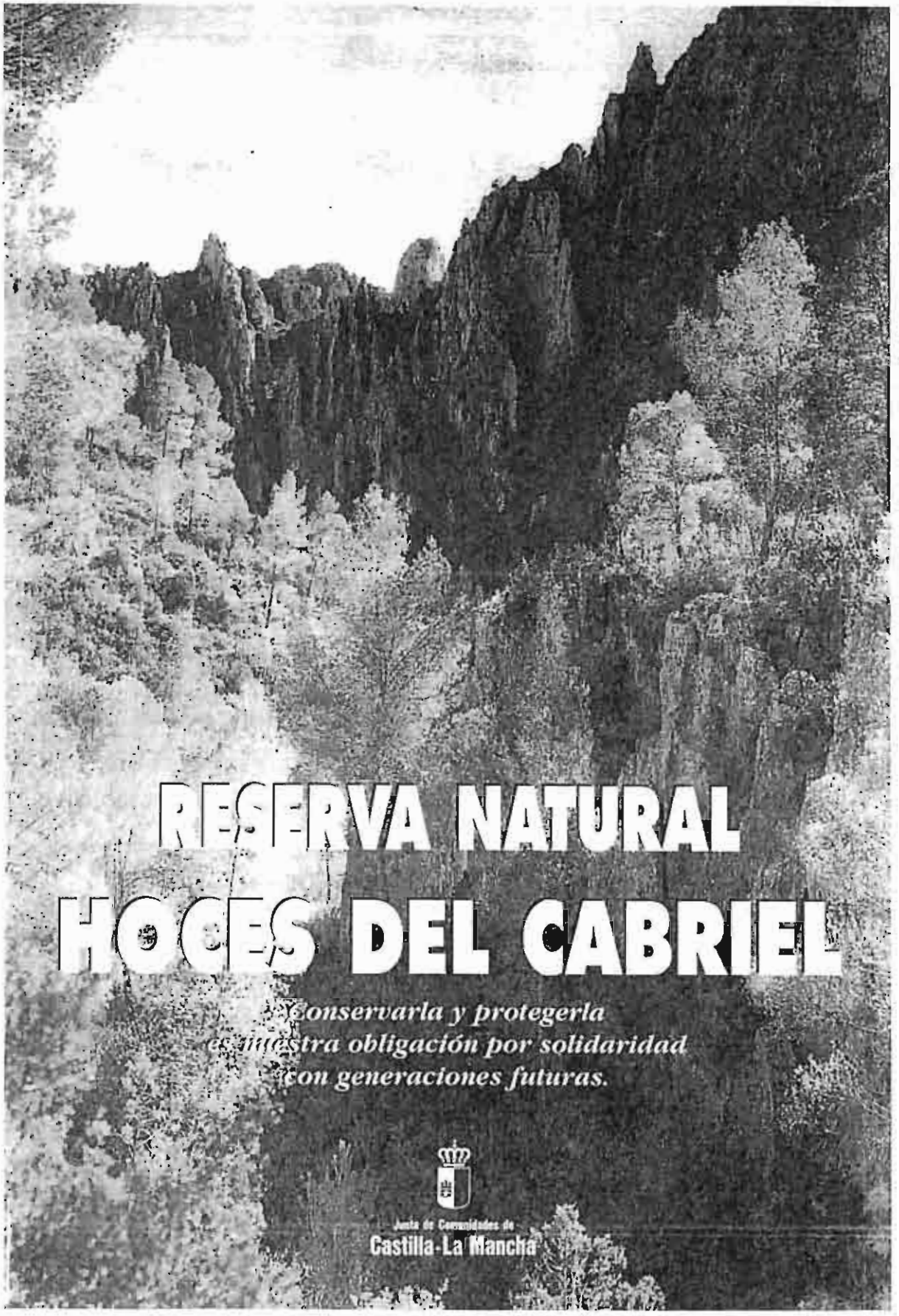

Biblioteca Digital de Albacete «Tomás Navarro Tomás»

En protesta por la figura de protección dada al paraje de las Hoces del Cabriel

Concentración de vecinos ante las Cortes regionales

LT

Alrededor de un centenar de personas, provinientes en su mayoría de las localidades conquenses de Minglanilla y Villalpardo, se concentraron ayer en las inmediaciones de las Cortes de Castilla-La Mancha en Toledo para protestar por la declaración de las Hoces y Cuchillos del Cabriel como Reserva Natural.

Estas personas, en su mayoría agricultores dedicados al cultivo de la almendra, han proferido gritos contra la declaración de la reserva natural, contra el presidente Bono y han llegado a zarandear a alguno de los diputados que se dirigían al Pleno de las Cortes.

Vecinos de Minglanilla y Villalpardo, en contra de la protección de las Hoces.

Los congregados, muchos de ellos vestidos con camisetas en las que se podía leer "Reserva no, autovía sí", consideran que la reserva natural y su zona periférica de protección perjudicarán sus intereses, ya que aunque se permiten los cultivos, se fomentará la proliferación de especies, como el jabalí, que destroza los almendros.

La Policía Nacional desplegó alrededor de las Cortes regionales un dispositivo de medio centenar de agentes, que han impedido a los concentrados acercarse al paño que da entrada a la sede de la Cámara.

Algunos de los congregados dijeron a los periodistas que "a nosotros la autovía nos da igual, porque no nos va a dar de comer, lo que nos importa son nuestros almendros. La autovía que la echen por donde quieran".

Tras finalizar el Pleno, sobre las 14.00 horas, e increpar a los diputados que salían de las Cortes, los manifestantes se desplazaron hasta la sede de la Presidencia de la Junta -a unos 300 metros del Parlamento regional- donde han gritado contra la reserva natural y contra el presidente Bono.

El PP pide paisaje

En el debate que tuvo lugar en las Cortes, mientras que PSOE e IU apoyaron en las Cortes la figura aprobada, el PP se mostró partidario de la conservación de la zona como Paisaje Protegido.

El alcalde de la localidad conquense de Minglanilla y diputado regional del PP, Rogelio Pardo, argumentó que el Consejo de Gobierno ha querido "boicotear" a los que se openen a la reserva natural e incluso ha llegado a acusar a los agricultores de la zona de ser marionetas del ministro de Obras Públicas, José Borrell.

Pardo aseguró que si los agricultores hubiesen visto más ventajas que inconvenientes en el Plan del Gobierno regional no se hubieran opuesto a la reserva natural, y señaló que el Plan de Ordenación supone "una autentica prohibición al desarrollo de la zona en muchos campos".

Por su parte, el diputado de IU, José Molina, mostró su apoyo al Plan de Ordenación e indicó que "no hay razón alguna para que los agricultores de Minglanilla y Villalpardo se alarmen, ya que el Plan garantiza el uso natural de la agricultura y la caza".

Molina manifestó que si se recurre contra el decreto por el que se declara la zona reserva natural, Izquierda Unida "se personará para defender los intereses de Castilla-La Mancha".

Asimismo, el diputado socialista Francisco Moya calificó de "cínica" la postura del PP sobre la concentración protagonizada ayer por los agricultores de Minglanilla y Villalpardo en las inmediaciones de la sede de las Cortes, ya que a su juicio, los "populares" han utilizado el dinero público de sus corporaciones para costear los autobuses que han transportado al centenar de personas allí concentradas.

En su opinión, las Hoces "están protegidas contra la insensatez del PP, cuyos intereses dejan en mal lugar a los vecinos de las zonas afectadas".

En este sentido, afirmó que los vecinos de Minglanilla y Villalpardo "no tienen ningún motivo de preocupación, ya que se han excluido sus tierras de cultivo".

Por su parte, el consejero de Agricultura señaló que en la declaración de Reserva Natural el Gobierno regional ha reducido al mínimo todos los aprovechamientos agrícolas y zonas afectadas.

La Junta está dispuesta a elaborar su propio plan de vivienda si no se aprueba uno de carácter nacional

LT

El consejero de Obras Públicas, Isidro Hernández Perlines anunció ayer en Cuenca que el Gobierno regional está dispuesto a elaborar un plan de vivienda propio, en el caso de que no se apruebe un nuevo plan nacional de vivienda, ante la oposición de las comunidades autónomas gobernadas por el PP.

Según declaró Perlines en rueda de prensa, el Gobierno regional tiene ya preparadas las actuaciones fundamentales que llevaría a cabo en el caso de que no se aprobara el nuevo plan nacional de vivienda, ante el hecho de que las comunidades autónomas que están gobernadas por el Partido Popular "parece ser que no están muy de acuerdo con que se elabore este nuevo plan cuatrienal".

No obstante, aseguró que la Junta de Comunidades de Castilla-La Mancha espera que el Gobierno central apruebe un nuevo plan cuatrienal de vivienda.

"A ser posible con el apoyo de todas las comunidades autónomas", que mantenga una política de vivienda de carácter nacional hasta el año 1999, en el que el Gobierno regional está dispuesto a participar "activamente" en su desarrollo.

En este sentido, Perlines indicó que está previsto que a lo largo del mes de noviembre se celebren varias conferencias sectoriales de carácter nacional, de tal forma que antes de que finalice el año se sepa ya si va a existir un nuevo plan cuatrienal de vivienda y en caso contrario, el Gobierno regional iniciará la puesta en marcha de su propio plan.

Para ello, la Junta de Comunidades ha elaborado ya varios borradores de decretos y disposiciones para definir con precisión un programa de construcción de viviendas públicas en los próximos cuatro años, que podrían comenzar a aplicarse a lo largo del ejercicio de 1996, señaló Perlines.

Sin embargo, el titular de Obras Públicas admitió que esta circunstancia obligaría a distribuir de forma diferente la parte del presupuesto de la Junta de Comunidades de 1996 destinado a vivienda, "que ya ha supuesto un esfuerzo importante por parte del Gobierno regional", porque en este capítulo ha aumentado en un 30 por ciento con respecto al del ejercicio de 1995.

Este incremento en el presupuesto obedece a que "la Junta de Comunidades tiene como objetivo prioritario mantener o incrementar las actuaciones que permitan resolver uno de los problemas sociales más importantes, como es el acceso a una vivienda digna".

El Parque de Cabañeros sale con las enmiendas del PP

LT

El Pleno del Senado aprobó ayer con cuatro enmiendas, criticadas por las organizaciones ecologistas, el proyecto de ley de declaración del Parque Nacional de Cabañeros, que ahora será remitido al Congreso de los Diputados para su tramitación final.

De las tres enmiendas del PP, aprobadas con el apoyo de Convergencia i Unió en la comisión de Agricultura la semana pasada, una de ellas reduce de 3 a 1 el número de ecologistas en el Patronato, órgano gestor del Parque; y otra mantiene los "usos tradicionales de los habitantes de la comarca de Cabañeros".

En este sentido, el portavoz del PP José Manuel Molina, argumentó que "no se puede privar a los habitantes de la zona de sus recursos", y que los usos tradicionales "son compatibles con la conservación del parque".

La tercera enmienda de los populares fija que en la elaboración del Plan Rector de Uso y Gestión (PRUG) se incluya, además de las administraciones autonómica y Central, a los propietarios de los terrenos afectados, un hecho que justificó Molina "porque el 90 por ciento del parque está en manos privadas".

La introducción de estas modificaciones ha sido duramente criticada por ecologistas, entre ellas, la Sociedad española de Ornitología (SEO), que considera que "un Parque Nacional se crea por motivo de interés general, y por lo tanto su gestión nunca puede quedar supeditada a intereses particulares".

Para Angel Galán, del grupo socialista, "las enmiendas del PP harán que el texto sea una ley inoperante e inhábil", y explicó que la disminución de los ecologistas en el Patronato "pervierte la representación existente en este órgano".

El uso del agua, eje de la cumbre europea en Sevilla

LT

Incrementar la "solidaridad" en cuanto al uso del agua en Europa, y avanzar en la elaboración de una nueva directiva marco sobre este recurso serán los temas centrales que analizarán los ministros de medio ambiente de la UE en el Consejo informal que celebrarán en Sevilla el próximo fin de semana.

El Consejo, que reunirá en la capital andaluza durante el sábado 21 y domingo 22 a los quince ministros responsables de temas ambientales de la Unión, servirá para establecer las bases de la futura política común del agua, explicó a Efe la secretaria de Estado de Medio Ambiente, Cristina Narbona.

Hasta ahora, la principal preocupación de la UE en materia de política hidráulica se había centrado en la depuración y lucha contra la contaminación, un problema que afecta a todos los países, indicó.

Sin embargo, continuó, los países de la ribera del mediterráneo de la UE, caso de Portugal, Grecia, Italia, Francia o España tienen problemas muy diferentes a los de los primeros fundadores, como escasez del recurso, agotamiento y salinización de acuíferos o desertización de suelos.

Norma marco

Por este motivo se intentará lograr una visión integrada y sentar las bases de "una norma marco", que contemple estos problemas en las distintas directivas y programas europeos, dijo Narbona.

La situación y conservación de las grandes cuencas fluviales compartidas por varios países será otro de los temas a debatir, si bien no se prevé analizar la posibilidad de trasvases transnacionales.

Biblioteca Digital de Albacete «Tomás Navarro Tomás»

■ LABORAL

Los trabajadores con ingresos de más de 233.000 pesetas pueden cobrar el paro

Así lo ha reconocido un Juzgado de lo Social de Castilla-La Mancha en dos recientes sentencias

LA VERDAD • ALBACETE

El juzgado de lo Social de Cuenca ha dictado dos sentencias que reconocen el derecho a cobrar el subsidio y la prestación por desempleo a dos trabajadores, cuyos ingresos superaban el techo de 233.380 pesetas, establecido por el INEM para poder acceder a estas ayudas en 1995.

Según afirmaron en rueda de prensa el secretario general de CC.OO. de Cuenca, Miguel Angel Sáez y el abogado del sindicato, Javier Cabero, las sentencias son muy importantes porque de hecho elevan el techo que está aplicando el INEM para percibir las ayudas y posibilita que puedan cobrar prestaciones por desempleo muchos más trabajadores.

Según CC.OO., se trata de dos trabajadores que reciben ingresos adicionales de pequeñas explotaciones agrícolas, lo que les imposibilitaba acceder a la prestación por desempleo, de acuerdo con la normativa que emitió el INEM el pasado 28 de febrero y que establecía que en 1996 no podrían cobrar las ayudas los parados que superaran las 233.380 pesetas de ingresos.

En este sentido, las sentencias reconocen el derecho de estos trabajadores a cobrar respectivamente la prestación y el subsidio por desempleo, aunque se habrá de deducir de la cantidad a cobrar los ingresos netos que hayan percibido por la actividad agrícola.

Para Sáez y Cabero, ambas sentencias son muy sensibles con la configuración social de Cuenca, porque «dejan muy claro» que se trata de una provincia eminentemente agrícola y ganadera, en la que hay muchas familias que subsisten gracias a pequeñas explotaciones agrícolas que sirven como complemento para su economía.

• UGT niega pérdida de poder adquisitivo en el Inserso. La Comisión Ejecutiva Regional de la Federación de Servicios Públicos de UGT ha negado que los trabajadores transferidos del INSERSO a la comunidad autónoma vayan a ver mermadas sus retribuciones, la mayoría de las cuales, por el contrario, «se verán aumentadas en un 30 por ciento». Así lo ha estimado la directora regional de Servicios Públicos de UGT, que critica la «campaña de intoxicación» por parte de algunos sindicatos.

■ JUSTICIA CONFUSION SOBRE LOS HECHOS SUCEDIDOS EL 28 DE MAYO

El pedáneo de Pozo Cañada asegura que 10 testigos dicen que su suegro fue el agredido

Pedro García manifiesta que «algún partido político quiere beneficiarse de todo ésto»

El alcalde de Pozo Cañada ha asegurado que su suegro no fue quien provocó que una interventora del PSOE resultara agredida el día de las elecciones municipales, el 28 de mayo. Según Pedro García, diez testigos han manifestado ante el Juzgado que su suegro fue el que recibió primero una patada.

JOSE FIDEL LOPEZ • ALBACETE

Pedro García manifestaba a *La verdad* su sorpresa ante la difusión en los medios de comunicación del pleno celebrado el pasado miércoles contra Antonio T., suegro del alcalde de Pozo Cañada y que presuntamente agredió a una interventora del Partido Socialista el pasado 28 de mayo, día de las elecciones municipales.

«Parece ser —comentaba— que algún partido político pretende sacar algún beneficio de estos hechos». El alcalde de esta pedanía albacetera señalaba que contrariamente a la tesis que mantienen la simpatizante Socialista, María de los Angeles M. y su marido, Angel V. B., «fue mi suegro quien recibió en primer lugar una patada del marido de esta señora, y no al revés».

Según Pedro García, diez testigos avalan la versión de su suegro, aunque el fiscal, como ya informó ayer *La verdad*, se ha reservado la posibilidad de actuar contra ellos por no convencerle sus manifestaciones. A este respecto, el alcalde de Pozo Cañada señalaba que «estas personas que han testificado a favor de mi suegro son gente que no han apoyado que quizás no tienen la suficiente preparación cultural, y de ahí que a lo mejor no se expresaran como debieran».

El alcalde de esta pedanía albacetera añadía que «quizás, el fallo que hemos cometido en este asunto es que la otra parte contaba con dos abogados y mi suegro, al no disponer de medios económicos, no contó con letrado que le defendiera».

En principio, el suegro del alcalde de Pozo Cañada no tenía previsto presentar una denuncia contra el marido de la mujer presuntamente agredida en un ojo, «ya que el es una buena persona, pero le dije que puesto que la otra parte lo había hecho, nosotros debíamos hacer lo mismo».

Por último y puesto que el juicio ya está visto para sentencia, Pedro García indicaba que «confío en la total objetividad de la judicatura».

Críticas de IU a la gestión de Pedro García. Izquierda Unida criticaba ayer a través de un comunicado de prensa, la gestión que está llevando a cabo en Pozo Cañada su pedáneo Pedro García. Según IU, la «dejadez» del pedáneo puede provoca la pérdida de inversiones para la localidad por valor de 42 millones de pesetas, que se iban a destinar a la construcción de una piscina y a la mejora de la alcaldía /FOTO LA VERDAD

EL PAMPANEO / SÁNCHEZ DE LA ROSA

El himno

AYER oí en una radio el Himno de Madrid, que es un desaire acrata a la tradición goyesca, una versión desvergonzada y heterodoxa del rezumaleíno con calzador cuya presidencia asume ahora Ruiz Gallardón entre polémicas y pitos. Inmediatamente recordé que Castilla-La Mancha incumple el artículo quinto de sus estatutos, donde se dicta que la comunidad tenga «bandera e himno propios». La bandera me el resultado de una investigación heráldica y al finalizar elegí el tapiz un castillo. La verdad es que el artículo citado obligaba a lo envolverlo en un lienzo blanco y carmesí recogiendo de la antigua Orden de Calatrava su color emotivo. ¿Y el himno, compadre? El debate entre abertzales ha hecho que un tema no tanto que ser por fuerza épico, ni aproximadamente marcial, que hartaría con un tema accesible a la mayoría, rítmicamente moderno. La experiencia de Madrid es un mal ejemplo. Más que un himno parece la sintonía de un programa *omnibus* de radio. Pero seguro que los músicos albacetenses, siempre inspirados, podrán aportar lo que José Luis Coll «que es manchego, de Cuenca» llama la *pertrechela*. Aquí tenemos himnos muy interesantes: el de la ciudad, el de la Coronación de la Patrona —con los versos magníficos de Ramón Bello Balsa— y algunos más. Pero lo que tenemos son posibles, hay una tradición coleriza y jugosa que comenzó con los de Perales y Mendoza del maestro Martínez, y sigue con el de Dimas González, que hace sonar admirablemente Manolo García con su Banda de Pozo Hondo.

El himno de Castilla-La Mancha tendría que ser un número coral, caliente, que levante el ánimo de una región en busca de su destino, a la que le tocó siempre, con música y sin ella, bailar con la mala fea.

LA PAPELA

Una coordinadora sospechosa

Más avanza en sus acciones, más cubierta de sombras y de contradicciones está la llamada coordinadora de agricultores de Minglanilla y Villalgordo. Lo más raro es que agricultores realmente afectados por la zona no hay apenas en esa protesta, y lo demás está muy confuso, y rodeado de rumores erpeos, viscosos, sumergidos, negros, pesteros y especuladores. Al tiempo.

Milagro en zona rústica nacional

Milagro rústico y anonimato nunca visto en los anales de la política rural. Va un señor tan tranquilo, lo agreden, y a consecuencia de ello no sólo no presenta lesiones ni heridas, sino que ni siquiera es el agresor el que, en un derroche de muy de agradecer en la política decisa, resulta con múltiples contusiones e magulladuras. El Vaticano ha pedido los papeles a Horia Gonzalo, por ver de canonizar a la víctima.

Copa a copa, hasta la ruina final

Germán Navarro, «gerente magnífico» del Nido de Arte, prepara una celebración del decimoséptimo aniversario de su establecimiento. Proyecta festejarlo con sus amigos y sin embargo, clientes a pájara abierta, a barra libre, a derroche total, aunque ello le cuesta la ruina. No será para tanto; lo que es seguro es que la cosa será sonada.

Bajas y relevos cortesanos

Ayer celebraban las Cortes regionales su primer pleno normal, y ya ha habido sus cambios en los escaños, con relevo de los diputados electos, tanto del PSOE como del PP, por suplentes. Pronto han empezado a mover el tinglado.

Lo más curioso de las dimisiones

Lo más curioso de las dimisiones en el PCE es que se van los que ha hecho a fuerza partido por conseguir esos puestos, en medio de sonadas y tormentosas batallas internas. Tanto esfuerzo, tanta bronca, para al final dejar los cargos así como al descuido. Veremos si alguien toma el relevo.

Equilibrio comercial

Curiosamente, en el convento del Comercio, dos cargos de las Junta han recibido quejas contrapuestas: por un lado, el delegado de industria, José Luis Merino, de los sindicatos; por otro, el delegado de la Junta, Sito Torres, de los empresarios. Eso es equilibrio.

Biblioteca Digital de Albacete «Tomás Navarro Tomás»

■ **MEDIO AMBIENTE** REACCIONES A LA RESERVA NATURAL DEL VALLE DEL CABRIEL

La protección de las Hoces enfrentó a los partidos en el pleno de las Cortes

Un grupo de vecinos de la zona de Minglanilla se manifestó ante la sede del Parlamento

Las Cortes regionales sirvieron ayer de caja de resonancia al debate de la protección de las Hoces y los Cuchillos del Cabriel. Mientras que los socialistas y el diputado de IU están a favor, el PP, respaldado por un grupo de vecinos, se mostró en contra de esta figura de la reserva natural.

LA VERDAD • ALBACETE

Los grupos políticos de las Cortes de Castilla-La Mancha mostraron ayer sus diferencias sobre la declaración de Reserva Natural de las Hoces del Cabriel, aprobada por el Consejo de Gobierno, y mientras PSOE e IU la apoyaron, el PP es partidario de la conservación de la zona con la figura de Paisaje Protegido.

El alcalde de la localidad conquense de Minglanilla y diputado regional del PP, Rogelio Pardo, argumentó que el Consejo de Gobierno ha querido "boicotear" a los que se oponen a la reserva natural e incluso ha llegado a acusar a los agricultores de la zona de ser marionetas del ministro de Obras Públicas, José Borrell.

Pardo aseguró que si los agricultores hubiesen visto más ventajas que inconvenientes en el Plan del Gobierno regional no se hubieran opuesto a la reserva natural, y señaló que el Plan de Ordenación supone "una auténtica prohibición al desarrollo de la zona en muchos campos".

Por su parte, el diputado de IU, José Molina, mostró su apoyo al Plan de Ordenación e indicó que "no hay razón alguna para que los agricultores de Minglanilla y Villalpardo se alarmen, ya que el Plan garantiza el uso natural de la agricultura y la caza".

Molina manifestó que si se recurre contra el decreto por el que se declara la zona reserva natural, Izquierda Unida "se personará para defender los intereses de Castilla-La Mancha".

Algunos vecinos de Minglanilla y Villalpardo protestaron ante las Cortes./ FOTO EFE

El diputado socialista Francisco Moya calificó de "cínica" la postura del PP sobre la concentración protagonizada por los agricultores de Minglanilla y Villalpardo en las inmediaciones de la sede de las Cortes, ya que a su juicio, los "populares" utilizaron el dinero público de sus corporaciones para costear los autobuses que han transportado al centenar de personas allí concentradas.

El consejero de Agricultura, Mariano Maraver, señaló que en la declaración de Reserva Natural de las 1.660 hectáreas de superficie protegida, el Gobierno regional ha reducido al mínimo todos los aprovechamientos agrícolas y zonas afectadas. Indicó también que con este plan de usos, hasta la caza está permitida, por lo que puso de manifiesto que "no hay nada que temer, no sólo por los afectados, sino incluso por los moradores de la zona".

Recurso legal

Rogelio Pardo, aseguró que su Ayuntamiento recurrirá la declaración de Reserva Natural que el pasado martes decretó el Consejo de Gobierno de Castilla-La Mancha para la zona del Cabriel.

Pardo en unas declaraciones realizadas en los pasillos de las Cortes señaló que los habitantes de aquella zona han sido las "víctimas" del enfrentamiento entre Bono y Borrell "y algunos agricultores con tal de que no haya reserva prefieren tener una autovía".

Alrededor de 150 personas provinientes en su mayoría de la localidad conquense de Minglanilla están concentradas en las inmediaciones de las Cortes de Castilla-La Mancha para protestar por la declaración de las Hoces y Cuchillos del Cabriel como Reserva Natural.

El Plan cubre cerca de cuatro mil hectáreas, con diversas regulaciones

El ámbito territorial del Plan de Ordenación de los Recursos Naturales del paraje de las Hoces del Cabriel, aprobado el pasado martes por el Gobierno regional, comprende una superficie de 3.973 hectáreas de la Manchuela conquense, de las que 1.662 se declaran Reserva Natural.

Según los anexos del citado Plan, publicados en el Diario Oficial de Castilla-La Mancha y que ayer entraban en vigor, el Plan de Ordenación establece dos zonas diferenciadas: una integrada por las Hoces, los Cuchillos y las cárcavas del Valle de Fonseca (declaradas Reserva Natural); y otra "compuesta por el resto de la superficie estudiada por el Plan, para la que no se establece ningún régimen especial de protección".

Los anexos no especifican la regulación de los usos y actividades de esta segunda zona, que comprende 2.311 hectáreas.

Dentro de la Reserva Natural (denominada Zona I en el anexo) se distingue a su vez otra subzona de protección estricta, con alrededor de 530 hectáreas y compuesta por los parajes de las Hoces, los Cuchillos y cárcavas del Valle de Fonseca.

En la Zona I se permite, la agricultura de secano y regadío, el uso de productos fitosanitarios, la ganadería extensiva de lanar no superior a 0,3 cabezas por hectárea, la apicultura y la caza. Se prohibe cualquier obra o construcción nueva que pueda generar impactos ambientales negativos en la zona, entre otros.

TODOS LOS CONDUCTORES NO SON IGUALES.

Por eso a los mejores conductores les devolvemos más del **50%** del seguro de su automóvil.

1 28% Reducción Anual Automática de Tarifa.

2 50% Plan Especial 5 años Seguro Todo Riesgo.

3 250.000 PTAS. MES Jubilación de 250.000 ptas. mensuales.

4 24 horas 365 días Atención personalizada 24 Horas para Accidentes y Contratación.

5 Su taller es nuestro taller.

6 Diciembre Anticípese y llame.

7 Nº 1 Únase al Líder.

PLAN ESPECIAL 5 AÑOS CONDUCTOR SEGURO

Biblioteca Digital de Albacete «Tomás Navarro Tomás»

La Tribuna de Albacete

DIARIO INDEPENDIENTE

DIRECTOR
CARLOS ZULOAGA LOPEZ

EDITA
PUBLICACIONES DE ALBACETE, S. A.
(PUBALSA)

Viernes, 20
Octubre de 1995

AÑO XII ■ NUM. 3.826

115 PTS.

Los máximos dirigentes locales de la coalición anuncian su abandono del PCE

IU de Albacete adelanta la muerte del comunismo

La mayoría de los miembros de la dirección del Partido Comunista en Castilla-La Mancha (PCCM-PCE) han presentado su dimisión, entre ellos el coordinador regional de Izquierda Unida, Juan José González, y los coordinadores provinciales de esta coalición en Albacete (donde también abandonan José María López Ariza y Jnsé Molina, entre otros), Ciudad Real y Toledo.

Con esta renuncia ponen de manifiesto su oposición al proyecto de refundación del PCE que se vislumbra ante el próximo Congreso Federal de diciembre, por considerar que no tiene respaldo social y es necesario ensanchar la base social y electoral de IU. Además, no comparten "la práctica de los hechos, que han convertido al PCE en un instrumento de control y tutela de proyectos y no en un gran partido plural y colectivo".

Los dimisionarios se mostraron a favor de que los cargos de coordinador de IU y el de secretario general del PCE no recaigan en la misma persona porque no ayuda a clarificar las cosas, aunque precisaron que Julio Anguita está plenamente legitimado para ostentar su cargo en IU porque ha sido elegido en un proceso democrático y, en todo caso, "habrá de ser el propio Anguita el que deba resolver sus contradicciones."

(Editorial y pág. 7)

▶Se crea una oficina municipal de apoyo al comercio *(Pág. 6)*

▶Los Invasores cederán su sitio a la Feria de Muestras *(Pág. 6)*

▶El Corte Inglés abrirá antes de fin de año *(Pág. 9)*

Molina y Ariza, entre los dirigentes históricos que abandonan el PCE.

La Pegatina

Sin hoz

CARLOS ZULOAGA

Y también sin martillo. Estaba cantado. Para recuerdo histórico de un pasado que algunos iluminados se empeñan en mantener. Albacete y Castilla-La Mancha han dado el primer paso.

Sin hoz.... y también sin martillo. El comunismo muere, como fenecieron otras ideologías trasnochadas. Y todos debemos felicitarnos por el óbito, porque en el juego democrático una de las alternativas entierra un fantasma con demasiados miedos y crueles realidades.

Sin hoz.... y también sin martillo, la izquierda gana en credibilidad, pierde recelos, abandona sombras y entra al sol de las democracias modernas. Pero todo ello, claro está, con el permiso del mesiánico Anguita.

La CCM presentará al Banco de España un plan para reducir su morosidad

El nuevo presidente de la Caja de Castilla-La Mancha, Tomás Martín Peñato, que asumió las riendas de la entidad financiera tras el cambio político operado en la región, efectuó ayer su primera visita a Albacete para participar en una conferencia organizada por el Colegio de Economistas.

Martín Peñato adelantó que la próxima semana la CCM presentará al Banco de España un plan elaborado en respuesta el informe del banco emisor, en el que se ponía de manifiesto el excesivo índice de morosidad que soporta la Caja manchega así como otros problemas de orden interno.

Sobre el asunto de la Ley de Cajas, el nuevo presidente considera cerrada la polémica que se creó por la primera intención intervencionista de la Junta.

(Pág. 5)

Moreiras se enfrenta a una sanción por sus actuaciones en relación a Conde

(Pág. 27)

El fiscal exculpa al ministro Pertierra de un delito de denegación de auxilio a la Justicia

(Pág. 28)

Biblioteca Digital de Albacete «Tomás Navarro Tomás»

No comparten el proyecto de refundir este partido defendido por su presidente nacional, Julio Anguita

Dimite el comité provincial del Partido Comunista en Albacete

I. MENDIVIL

Once miembros del comité provincial del Partido Comunista de España (PCE), así como los representantes albaceteños en la dirección regional y en el Comité Federal de los Comunistas, cargo que obstentaba José María López Ariza, han presentado su dimisión y han acordado no participar en el proceso del XIV Congreso.

Esta decisión, que "en ningún momento va a suponer la constitución de una tesis alternativa ni batallar en el seno del Partido Comunista", según explicó el diputado regional de IU, José Molina, obedece a que no comparten el proyecto de refundar dicha formación defendida por Julio Anguita.

Molina, que recordó que los representantes albaceteños de forma mayoritaria en el XIII Congreso ya apostaron por la disolución de este partido, anunció que después de este paso "leal y respetuoso para los que se quedan" se ha abierto un proceso de reflexión personal en torno a la pertenencia o la militancia en esta formación; decisión, que por otra parte, en cierta forma se verá condicionada en función de lo que ocurra en diciembre en Madrid.

Asimismo esta actitud, que Molina calificó como una apuesta decidida por reforzar la autonomía y la soberanía de Izquierda Unida, debe servir también para ampliar y mejorar la propia base social y electoral de esta coalición.

A este respecto añadió que tras la postura de estas personas no hay un "adiós o una mandanza sino un ejercicio de coherencia con el modelo de partido que para esta coalición hemos venido apostando, con independencia de otras reflexiones que pueden darse en torno al propio papel que el PCE pudiera o no desempeñar en la sociedad actual o en el momento político que estamos viviendo en España y en Europa".

Tras este vacío en el funcionamiento órgánico del PCE en la provincia albaceteña que "ya de por sí estaba bastante adormecido", está previsto que los afiliados que sigan en su seno formen una comisión gestora u organizadora del congreso, cuya principal función será precisamente la de designar una nueva dirección.

De cara a su trabajo, algunos de los dimisionarios, reiteraron su apoyo a estos militantes "porque nosotros no vamos contra nadie sino que vamos a favor de IU".

En estos momentos el Partido Comunista cuenta con unos 600 militantes en la provincia albaceteña, de los cuales unos 300 tienen sus cuentas al día.

Joaquín Moreno, Ramón Sotos, José Molina, López Ariza o Sella Puñal, entre los que han presentado su dimisión. JM

Los partidos no deben ser vistos como patrimonio

Sobre las razones que motivaron esta acción, Ramón Sotos, ex-coordinador provincial del PCE, puntualizó que la España y la Europa de hoy lo que necesitan es un proyecto de izquierdas transformador, amplio y plural y no refundar un movimiento comunista que hoy por hoy no influye en nuestra sociedad.

En iguales términos se manifestó José Molina, para quien esta nueva apuesta no significa renunciar a nada sino simplemente realizar un acto político de futuro y en consecuencia "a nuestro entender no es leal pertenecer a un proyecto que no compartimos".

Finalmente José María López Ariza aclaró, que es un error, en clara alusión al PSOE, entender los partidos como algo patrimonial puesto que éstos son instrumentos constitucionales para influir y gobernar en la sociedad y luchar por nuestras ideas.

Y añadió "que en la medida en que deja de ser útil para uno mismo deben abandonarse, lo cual ni supone tirar por tierra nada ni abandonar ideas".

Han renunciado quince de los 27 miembros del Comité Regional del PCE

Al igual que lo que ha sucedido en nuestra provincia, la mayoría de los miembros de la dirección del Partido Comunista de Castilla-La Mancha han presentado su dimisión, entre ellos el coordinador regional de IU, Juan José González.

Hasta ahora, han expresado su renuncia quince de los veintisiete miembros del Comité Regional del PCE, máximo órgano de dirección en la comunidad autónoma, además de las quince personas que componen la Comisión Permanente, órgano ejecutivo de dirección y los tres representantes del Partido Comunista de Castilla-La Mancha que había en el Comité Federal.

Entre los dimisionarios se encuentra, además del máximo responsable de IU en la región, Juan José González, los coordinadores provinciales de esta coalición en Albacete (Ramón Sotos) Toledo (Isidoro Vegue) y Ciudad Real (Pedro Pablo Novillo), quien hasta el miércoles era secretario general del PCCM-PCE, así como el único diputado de IU en las Cortes, José Molina.

Asimismo señalaron que están a favor de que los cargos de coordinador de IU y el de secretario general del PCE no recaigan en la misma persona, aunque precisaron que está plenamente legitimado para ostentar su cargo en IU porque ha sido elegido en un proceso democrático y, en todo caso, "habrá de ser el propio Anguita el que deba resolver sus propias contradicciones".

CONSTRUIMOS PARA UD. El Edificio TOLEDO
Su vivienda Ideal de 2 y 3 dormitorios

EQUIPADAS CON:
-Bañera Hidromasaje
-Vídeo Portero
-Parket en Salón
-Caja de Caudales Blindada
-Calefacción individual
-Puerta Blindada
-Mando a distancia en Salón

Promoción y Venta de Viviendas
Oficinas: Pza. de la Catedral, 2-Empta. ☎ 52 10 25 - ALBACETE-
FINANCIACION PERSONALIZADA

Biblioteca Digital de Albacete «Tomás Navarro Tomás»

■ **POLITICA** EL PARTIDO TIENE 600 MILITANTES EN TODA LA PROVINCIA

La plana mayor del PCE presentó ayer la dimisión

Molina: «Apostamos por reforzar la autonomía y soberanía de IU»

La rueda de prensa ofrecida ayer por los máximos dirigentes locales y provinciales de IU puede calificarse de histórica, ya que los Molina, Ariza, Sotos, Puñol y compañía presentaban en bloque su dimisión como responsables del Partido Comunista. No asistirán, por tanto, al XIV Congreso Federal del PCE, de diciembre.

JOSE LUIS GONZALEZ • ALBACETE

La dirección provincial del Partido Comunista de España presentaba ayer su dimisión en bloque. En total once personas de los órganos de dirección del PCE en Albacete dejan sus cargos «por coherencia y lealdad», dijo el hasta ayer secretario provincial de este partido, José Molina.

Entre los dimisionarios destacan el propio Molina, Ramón Sotos, López Ariza o Sela Puñal, también hasta ayer, secretaria local del Partido Comunista. Ninguno de ellos, lógicamente, participará en el XIV Congreso Federal del PCE, a celebrar los días 8, 9 y 10 del próximo mes de diciembre.

El diputado regional de IU-ICAM, José Molina, manifestaba ayer que «no hay tesis alternativas, simplemente no se comparten las tesis actuales y nos marcamos un periodo de reflexión». Albacete ha sido una de las provincias precursoras de esta línea de actuación, «ya en el XIII Congreso Federal del PCE dejamos claro que nuestras tesis eran por otro camino y está claro que si no creemos en el Partido Comunista no podemos dirigirlo, por eso dimitimos».

Molina hizo hincapié en que «esta decisión nuestra es una apuesta por reforzar la autonomía y soberanía de Izquierda Unida. No es un cambio de mando, seguiremos en los mismos niveles de dirección en Izquierda Unida, ya que lo que pretendemos es que con ésto se refuerce la base social de IU. Apostamos políticamente por IU».

Militantes

En la actualidad son cerca de 600 los militantes que el Partido Comunista tiene en toda la provincia de Albacete. José Molina dijo sobre esta base que «con nuestra decisión no queremos arrastrar a nadie, la militancia es muy personal». Militantes del comité provincial de IU-ICAM seguirán en el PCE.

El coordinador provincial de IU-ICAM, Ramón Sotos, explicó la filosofía que les ha llevado a tomar esta decisión: «En la Europa y España de hoy se necesita un proyecto de izquierda renovadora y transformadora que no pasa por refundar el Partido Comunista de España. La refundación del PCE no tiene ningún sentido en nuestros días».

Dimisión en bloque de los dirigentes del Partido Comunista./ FOTO PODIO

Momentos histórico para el menmado PCE, de Albacete./ FOTO PODIO

Ariza: «Los partidos no deben ser patrimonios personales»

J. L. G. • ALBACETE

José María López Ariza, uno de los históricos del PCE en Albacete, también de Izquierda Unida, explicaba esta transformación y decisión política final diciendo que «no se pueden entender los partidos políticos como un patrimonio personal». En este mismo sentido, Ariza añadía que «los partidos son instrumentos y cuando no sirven pues se deben abandonar. Hoy el instrumento más eficaz para luchar por la izquierda en España es IU, ya no lo es el PCE».

Sobre esta argumentación también dijo que «el PSOE, otro partido histórico, se defiende como partido por encima de todos, por encima de cuestiones más importantes y por eso deja de ser útil para la sociedad».

El diputado regional de IU, José Molina, indicaba ayer en Albacete que «nuestra salida del Partido Comunista es un acto político de futuro, pero mirando hacia atrás está muy claro que estamos orgullosos del papel que desempeñó el PCE en unos momentos determinados, no renunciamos a esa etapa histórica en la que participamos activamente».

Región

A nivel regional las dimisiones también se sucedían en el día de ayer. La mayoría de los miembros de la dirección del Partido Comunista en Castilla-La Mancha dejaban sus cargos, entre ellos, el coordinador regional de IU, Juan José González, o el secretario regional del PCE, Pedro Pablo Novillo.

PRÉSTAMOS HIPOTECARIOS
sin comisión de apertura

En el Banco de Valencia acceder a su nueva vivienda es más fácil, porque usted no pagará comisión de apertura en su Préstamo Hipotecario.
Le presentamos un Préstamo Hipotecario con un interés variable del 8'75% el primer semestre, resto MIBOR 1 año +1'5%, revisable anualmente. TAE 11'84%*.
El Banco de Valencia le ofrece una amplia gama de Préstamos Hipotecarios, con unas condiciones muy favorables y la máxima flexibilidad, para que la financiación de la nueva vivienda se adapte a sus necesidades.

Venga a vernos e infórmese en cualquiera de nuestras más de 240 oficinas.
En el Banco de Valencia tiene la entrada libre.

BANCO DE VALENCIA

Biblioteca Digital de Albacete «Tomás Navarro Tomás»

■ MEDIO AMBIENTE

Bono piensa que no habrá limitaciones a la protección del parque de Cabañeros

El presidente asegura que el Congreso aprobará el proyecto sin las enmiendas del PP

El presidente Bono piensa que el Congreso de los Diputados aprobará el próximo día 8 el proyecto de declarar a Cabañeros parque nacional. Además, opina que el Congreso rechazará las enmiendas que el PP consiguió introducir en el Senado, lo que garantizará una protección mayor para la zona.

LA VERDAD • ALBACETE

El presidente de Castilla-La Mancha, José Bono, da por hecho que, el próximo 8 de noviembre en el Pleno del Congreso y con los votos de Izquierda Unida, "Cabañeros será parque nacional sin las enmiendas presentadas por el PP en el Senado".

Considera además que, en el caso de que una de las enmiendas del PP (la que dice que el plan de uso y gestión del parque tiene que ser pactado con los propietarios) hubiera salido adelante, "sería la primera vez que, en la Historia, el interés de los propietarios prevalece sobre los intereses medioambientales".

Reunión con Borrell

Bono hizo estas declaraciones desde la Reserva Nacional Cinegética de "El Hosquillo", en Cuenca, a donde invitó a un grupo de periodistas.

Con respecto a la reunión que mantuvieron José Bono y José Borrell en Toledo un día antes de que el Gobierno de Castilla-La Mancha declarara Reserva Natural el paraje de las Hoces del Cabriel, Bono indicó que ambos mantuvieron sus respectivas posturas, aunque espera que el titular del MOPTMA no construya la Autovía Madrid-Valencia por este paraje.

En esta reunión, que se celebró en el Palacio de Fuensalida y a la que también asistieron el ministro de la Presidencia, Alfredo Pérez Rubalcaba, y el de Administraciones Públicas, Joan Lerma, el presidente regional expuso a Borrell la necesidad de que la Autovía se construya por otro lugar.

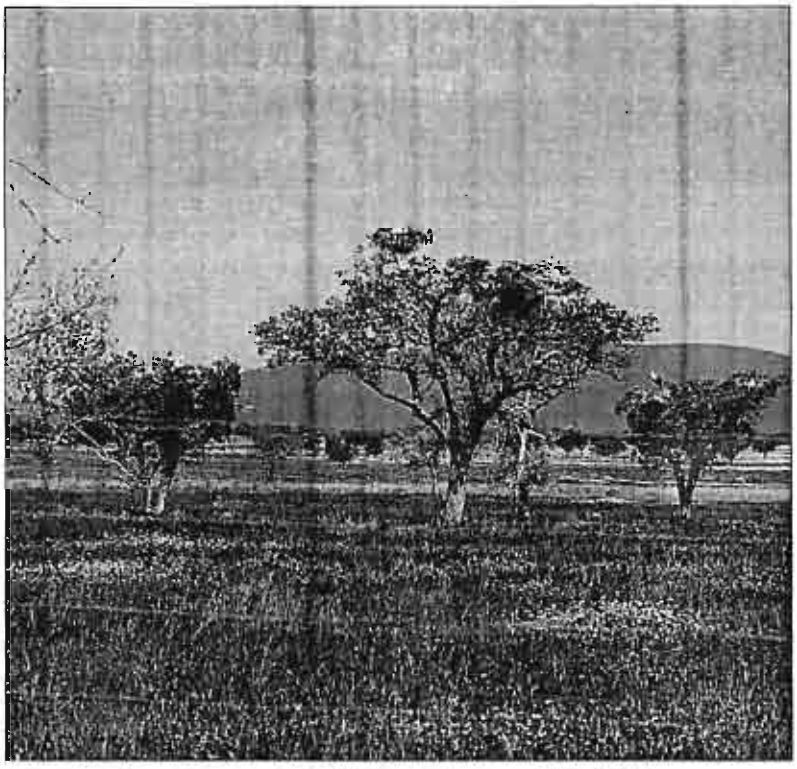

Cabañeros puede ser parque nacional sin condicionantes en los próximos días./ FOTO LA VERDAD

En otro orden de cosas, el presidente regional cree que es "bastante más fácil" ganar a José María Aznar que sustituir a Felipe González y cree que el presidente nacional del PP es "políticamente muy pequeño".

"Apenas añade nada al proyecto de su partido", dijo José Bono en referencia a José María Aznar, al que considera el "pequeño Alejandro Magno" de la política.

Señaló asimismo que sustituir a Felipe González es difícil por la singularidad del presidente y porque en el PSOE "la cultura dominante ha sido centralizadora del poder y personalista".

No obstante añadió que, aunque esta cultura está arrabando, "no estamos especialmente ejercitados para dar ese paso".

Por otro lado, el responsable del Ejecutivo autónomo, habló del Plan Hidrológico Nacional y dijo que éste no puede consistir en "realizar obras y luego ver si hay agua".

"No puede ser una manifestación de voluntades", añadió, ni el Plan de las grandes empresas constructoras del país.

MINISTERIO DE TRABAJO Y SEGURIDAD SOCIAL

TESORERIA GENERAL DE LA SEGURIDAD SOCIAL

DIRRECCION PROVINCIAL

AUTONOMOS

EXCLUSION INCAPACIDAD TEMPORAL

El martes día 24 de octubre de 1995 se ha publicado en el B.O.E. el Real Decreto 1637/1995, de 6 de octubre, por el que se aprueba el Reglamento General de Recaudación de los Recursos del Sistema de la Seguridad Social, estableciendo en su Disposición Transitoria tercera que los trabajadores que se encuentren en alta en el Régimen Especial de Trabajadores AUTONOMOS podrán solicitar la EXCLUSION, dentro del ámbito de la acción protectora a dispensar por la Seguridad Social, de la prestación económica por INCAPACIDAD TEMPORAL, mediante solicitud que habrá de presentarse en la Dirección Provincial de la Tesorería General de la Seguridad Social, Administración o Agencia correspondiente a su domicilio ANTES DEL 15 DE NOVIEMBRE DE 1995. La exclusión así efectuada tendrá efectos desde el día 1 de enero de 1996

EL DIRECTOR PROVINCIAL

CHEQUE ESCOLAR

ESCUELA INFANTIL DEL ENSANCHE

AYUDA ECONOMICA para niños y niñas de 1 a 4 años. Hasta un maximo de 15.000 Pts por NIÑO Y MES

Podran ser beneficiarios todos los niños y niñas empadronados en la ciudad y no escolarizados.

Presentación de solicitudes, y recogida de información el Registro General (Planta Baja) o la Concejalía de Educación (Quinta Planta) del Ayuntamiento de Albacete, hasta el 15 de Noviembre de 1995.

AYUNTAMIENTO DE ALBACETE

CONCEJALIA DE EDUCACION

LA PAPELA

¡Qué modestos! ¡Pobrecicos!

Alcaldes y otros cargos del PP, en toda la región, cantan a coro la misma cuchión: «mi sueldo es muy bajo, tengo que subírmelo aunque no quiera, porque otros lo tienen más alto y sufro un agravio comparativo». Lo dice el alcalde de Albacete, que quiere subirse el sueldo al doble; y el presidente de la Diputación de Ciudad Real, que quiere ganar cuarenta mil duros (más) al mes.

Las comparaciones son odiosas

Cuando hacen esas comparaciones para subirse los sueldos, se olvidan de compararlos con los miles de trabajadores que cobran un sueldo mínimo, o tanta gente que no llega a los veinte mil duros al mes. O con los que cobran subsidios del paro, que también son regollón. Que se lo suban si quieren, pero alguien que está cobrando trescientas mil pesetas al mes no puede encima llorar y pedir comprensión. Por cierto: en campaña electoral se les olvidó decir que lo primero que iban a hacer si ganaban iba a ser doblarse el sueldo.

No todos se van en el PCE

En otros lugares de la región, el PCE sigue su marcha sin que se aprecie el impacto de la dimisión de sus directivas. Por ejemplo, en Toledo ya está convocado el congreso, para dentro de unos días. En Albacete es también cuestión de semanas que se pueda saber lo que sigue o lo que no sigue en el histórico partido, que lleva años *desaparecido* en la práctica.

Lo que más nos duele

Lo que más lamentamos de que no se hayan aprobado los presupuestos es que no podremos disfrutar de la rueda de Prensa de Angel Galán para explicarnos las bondades de las cuentas del Estado. ¡Uf! También nos perderemos otra, la de Miguel Ramírez, en la que nos iba a poner al corriente de lo malos que hubieran sido esos presupuestos. ¡Ay! Otra vez será.

Socialistas de largo y extenso rostro

Se queja el PSOE regional de que el plan de regadíos *de su partido* reduce la superficie que tenía previsto regar el proyecto *de su partido* de las 50.000 hectáreas. El plan, como sabeis, ya está detenido *por el gobierno de su partido*, sobre todo por un par de ministros *de su partido*. Un proyecto —*de su partido*— maldito desde que se gestó.

Biblioteca Digital de Albacete «Tomás Navarro Tomás»

SAÍNZ VUELVE A TOYOTA

El piloto español anunció ayer su regreso por tres años a la escudería japonesa, con la que consiguió sus dos títulos mundiales. PÁG. 60

600 BOMBEROS EN LA REGIÓN

Ciudad Real y Cuenca marcan los extremos en las dotaciones de personal contra el fuego. PÁG. 14

DIARIO 16

AÑO II - NÚMERO 494 - 120 PTAS TOLEDO. MARTES, 31 DE OCTUBRE DE 1995

CASTILLA-LA MANCHA

LA GENERALITAT Y EL MINISTERIO ANUNCIAN SENDOS RECURSOS JUDICIALES

Borrell y Valencia se unen en contra de la reserva de las Hoces

- El Gobierno levantino y el ministro de Obras Públicas coinciden en su batalla legal por la protección del paraje
- El Ejecutivo de Castilla-La Mancha entiende que la decisión "es la mejor forma de retrasar más la autovía"
- IU proclama su apoyo a la Junta de Comunidades en su acción para defender la reserva natural PÁG. 7. EDITORIAL EN PÁG. 3

El PSOE regional ve una "garantía" en González, pero éste retrasa una vez más el debate sucesorio

La Ejecutiva Federal no se atrevió a plantear ayer la discusión sobre el cartel electoral del partido, para el que desde la comunidad se insiste en el secretario general PÁGS. 9 Y 23

Atienza explicará hoy en el Senado el recorte de regadíos

El Ministerio de Agricultura va a defender hoy en la Cámara Alta la puesta en marcha de un plan que recorta en más de un 70 por ciento la superficie para la región PÁG. 8

Corcuera pide a la juez que archive las diligencias contra él

CORCUERA

El ex ministro recurrió ayer la imputación de malversación porque "actuó de buena fe" en el uso de fondos reservados PÁG. 26

MANUEL MARTÍN FERRAND

¡Competencia?

El problema no está en que, como ha dicho Amadeo Petitbó, los partidos políticos sólo crean a medias en el libre mercado. Lo grave es que la sociedad no cree en absoluto.

SIGUE EN PÁG. 2

TOROS

RESUMEN TEMPORADA 95

El terremoto Rivera Ordóñez

CUADERNILLO CENTRAL

ÍNDICE

2 OPINIÓN	45 VIVIR
7 COMUNIDAD	51 CULTURA
23 ESPAÑA	57 DEPORTES
33 MUNDO	64 AGENDA
39 ECONOMÍA	67 CANAL

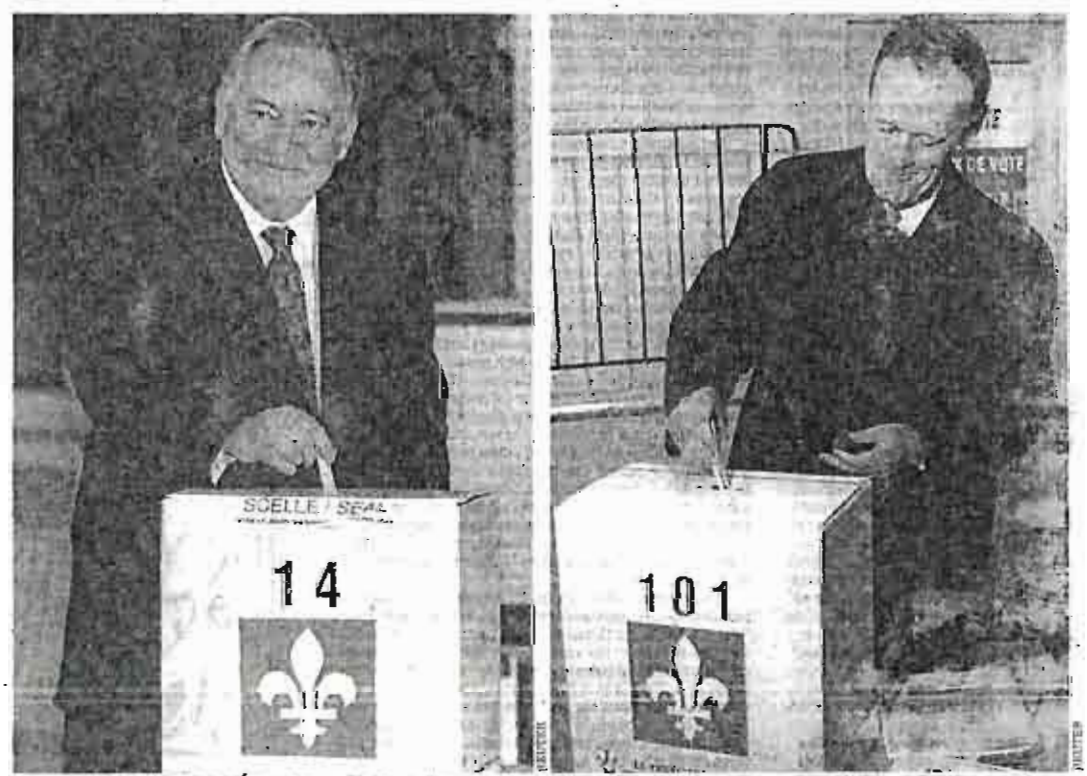

QUEBEC APOSTÓ POR SU FUTURO El territorio francófono de Quebec vivió ayer una jornada de máxima alerta ante el temor a que se produjeran disturbios tras conocerse los resultados del referéndum sobre su independencia de Canadá. A la hora de cerrar esta edición no se conocían aún los resultados y lo ajustado de las previsiones hacía imposible anticipar la decisión. Sobre estas líneas, el líder secesionista Lucien Bouchard (izda) y el primer ministro de Canadá, Jean Chretien (dcha.), en el momento de depositar su voto. PÁG. 35

Biblioteca Digital de Albacete «Tomás Navarro Tomás»

■ **MEDIO AMBIENTE** SE ENDURECE EL CONFLICTO DE LAS HOCES DEL CABRIEL

Borrell y Zaplana anuncian que van a recurrir la declaración de reserva natural

Valencia califica de «maniobra oscura y oportunista» la decisión del Gobierno Bono

El Ministerio de Obras Públicas, Transportes y Medio Ambiente y el Gobierno valenciano han anunciado que van a recurrir la decisión del Gobierno de Castilla-La Mancha de declarar reserva natural los Hoces del río Cabriel, lo que impediría el tránsito por esa zona de la Autovía Madrid-Valencia.

LA VERDAD • ALBACETE

La iniciativa ministerial es la respuesta al decreto que el pasado día 17 aprobó el ejecutivo que preside José Bono y mediante el cual se protegían 1.662 hectáreas del citado paraje, en la provincia de Cuenca, con la intención de impedir la amenaza que supondría el paso por esta zona de la autovía Madrid-Valencia.

La decisión de recurrir esta medida ha sido anunciada por el secretario de Estado de Política Territorial y Obras Públicas, José Alberto Zaragoza, en carta enviada al consejero de Obras Públicas de la Comunidad Valenciana, Luis Fernando Cartagena.

Borrell y Zaplana se han unido contra la declaración de las Hoces como reserva natural./FOTO LA VERDAD

Compatible

El responsable autonómico ya le había expresado anteriormente al ministro de Obras Públicas, Transportes y Medio Ambiente, José Borrell, que la Generalitat valenciana considera que la autovía, tal y como la ha diseñado el Ministerio, "es compatible con la protección medioambiental de la zona", opinión que contrasta claramente con la del ejecutivo castellano-manchego.

En su carta, Alberto Zaragoza anuncia también que los servicios jurídicos del Ministerio evalúan la posibilidad legal de seguir con el procedimiento iniciado "a efectos de poder adjudicar y contratar las obras en el menor tiempo posible", se añade en la nota del Ministerio Obras Públicas.

Finalmente, el secretario de Estado recuerda que para mejorar el tránsito por esa zona y mientras se realizan las obras de la autovía, se está tramitando la declaración de urgencia para las obras de mejora del tramo central de la carretera actual a su paso por Contreras.

Compromiso

Por su parte, el Gobierno Valenciano también interpondrá un recurso contra la decisión del Gobierno de Castilla La Mancha de declarar a las Hoces del Cabriel Reserva Natural, lo que impediría el tránsito por esa zona de la Autovía Madrid-Valencia.

El portavoz del Gobierno valenciano, José Joaquín Ripoll, declaró ayer, tras la reunión del Consell, que el recurso pretende anular una "maniobra oscura y oportunista" del Gobierno de Castilla-La Mancha, a través de su presidente, José Bono.

Para el Gobierno Valenciano, que coincide en este sentido con el Ministerio de Obras Públicas, la ejecución de la Autovía "es compatible" con la protección de las Hoces del Cabriel, un paraje de alto valor ecológico, próximo al trazado que se denomina *Alternativa C modificada* para la construcción de la Autovía.

Ripoll recordó el compromiso existente entre el presidente de la Generalitat, Eduardo Zaplana, y el ministro de Obras Públicas, José Borrell, para terminar en un plazo de dos años la N-III entre Valencia y Madrid.

El portavoz del Consell indicó que el gobierno valenciano "considera prioritario" que se cumpla el plazo de dos años para concluir el trazado de la autovía, ya que, de lo contrario "sería un lastre" para las comunicaciones entre Valencia y Madrid.

■ **AGRICULTURA**

López Carrasco asegura que la Región ya ha hecho bastantes sacrificios con los regadíos

LA VERDAD • ALBACETE

El portavoz del Grupo Socialista en las Cortes castellano-manchegas, Fernando López Carrasco, se mostró contrario a la reducción de regadíos en esta Comunidad Autónoma prevista en el borrador del Plan Nacional de Regadíos (PNR) y afirmó que Castilla-La Mancha ya se ha apretado bastante el cinturón.

Carrasco señaló que durante el régimen franquista se hicieron planes de regadíos en casi toda España, con el resultado de la puesta en marcha de decenas de miles de hectáreas de terreno regable, mientras que en Castilla-La Mancha apenas llegaron a 6.000 hectáreas.

El portavoz socialista indicó que los planes de regadíos para la región en el anterior régimen se limitaron a unas 5.000 hectáreas en Los Llanos de Albacete y a unas 1.000 en Cuenca, mientras que no fue hasta la llegada de la democracia cuando se plantearon los regadíos de La Sagra-Torrijos (28.000 hectáreas en 1984) y La Manchuela (50.000 hectáreas en 1989).

Con estos antecedentes, dijo López Carrasco, "sería injusto" que se redujera en Castilla-La Mancha de 78.000 hectáreas de regadío hasta 19.000 hectáreas -como prevé el PNR-, máxime cuando la práctica totalidad de esos terrenos aún no se han puesto en marcha.

El responsable socialista comentó que no es lógico que se pretenda que Castilla-La Mancha asuma una gran reducción en sus regadíos cuando gran parte del agua que posee riega tierras de otras CC.AA.

Carrasco, como ejemplo, indicó que Castilla-La Mancha sólo tiene en regadío el ocho por ciento de sus tierras cultivables, mientras que otras comunidades, como las levantinas, elevan ese porcentaje a entre un 20 y un 30 por ciento.

El portavoz del Grupo Socialista en las Cortes regionales y senador por designación del Parlamento autónomo manifestó que hoy martes defenderá ante la Comisión de Agricultura del Senado los planteamientos de Castilla-La Mancha, durante la comparecencia del secretario general de Desarrollo Rural, Carlos Tió.

Fernando López Carrasco./ LA VERDAD

En esta comparecencia, el secretario general del Ministerio de Agricultura explicará las líneas del Plan Nacional de Regadíos elaborado por su departamento y que ha concitado un unánime rechazo de todas las fuerzas políticas de Castilla-La Mancha.

BREVES DE LA REGIÓN

Piden que la autovía pase por Cuenca

La Federación de Empresarios de Cuenca ha enviado un escrito a la secretaria de Estado de Medio Ambiente, Cristina Narbona, en el que piden que se reconsidere el trazado que pasa por Cuenca capital para cerrar la autovía Madrid-Valencia, porque es la opción de menor coste y más rápida en tiempo de ejecución.

Tres muertos en accidentes de la región

Tres personas han resultado muertas y 14 heridas de carácter grave en los 15 accidentes de tráfico registrados durante este fin de semana en las carreteras de la región. Uno de ellos ocurrió en una carretera comarcal del término de Cebolla (Toledo) al salirse de la vía el vehículo en el que viajaba un joven de 22 años, que a consecuencia del accidente falleció.

No se recortó el Plan de Zonas Deprimidas

El delegado del Gobierno en la región, Daniel Romero, negó ayer que exista un recorte del dinero acordado para el Plan Especial de Zonas Deprimidas a consecuencia de la sequía y atribuyó la crítica de CC OO a cuestiones ajenas al caso al estar en una "etapa precongresual", dijo. En 1995 el dinero destinado a este plan en toda la región es de 1.045 millones de pesetas, frente a los 692 del año pasado.

IU critica el trasvase del Tajo a Ciudad Real

Izquierda Unida de Castilla-La Mancha es "tremendamente crítica" con la aprobación por parte del Gobierno Central del decreto-ley que permite trasvasar hasta 53 hectómetros cúbicos anuales desde el acueducto Tajo-Segura a la cuenca del Guadiana para abastecer, entre otras poblaciones, a Ciudad Real y Puertollano.

Presupuesto de Bienestar Social

Garantizar a los ciudadanos la diversidad de programas sociales de solidaridad es el objetivo de la Consejería de Bienestar Social, que cuenta para 1996 con un presupuesto de 30.243 millones de pesetas, un 0,65 por ciento más que en 1995, según su titular, que compareció ayer ante la comisión de Presupuestos de las Cortes, Francisco Belmonte.

Ligero aumento en Entrepeñas y Buendía

Los embalses de Entrepeñas y Buendía, en la cabecera del Tajo, han experimentado en la última semana un ligero incremento del agua que acumulan, con la que se sitúan al seis y al cuatro por ciento de su capacidad, respectivamente.

Biblioteca Digital de Albacete «Tomás Navarro Tomás»

La autovía de la discordia

El ministerio de Borrell y Valencia anuncian su intención de recurrir la declaración de las Hoces como reserva natural y el Gobierno regional cree que ésta es la mejor manera de paralizar la obra

PILAR VIRTUDES
Toledo

El Ministerio de Obras Públicas, Transportes y Medio Ambiente (MOPTMA) y la Generalitat Valenciana interpondrán sendos recursos contra la declaración de Reserva Natural de las Hoces del Río Cabriel, según informaron ayer ambas administraciones.

La decisión del Ministerio fue hecha pública por el secretario de Estado de Política Territorial y Obras Públicas, José Alberto Zaragoza, en una carta que fue enviada al Consejero de Obras Públicas, Urbanismo y Transporte de la Generalitat Valenciana.

Poco después de hacer pública esta información, el Ejecutivo Valenciano notificaba, a través de su portavoz, la decisión de iniciar también medidas judiciales contra el decreto del Gobierno castellano-manchego.

Además, el gabinete jurídico del MOPTMA está estudiando la posibilidad de, aunque se haya hecho efectiva la protección del entorno del Cabriel, seguir adelante con el procedimiento ya iniciado con el fin de adjudicar y contratar las obras del tramo Minglanilla (Cuenca)-Caudete de las Fuentes (Valencia) en el menor tiempo posible.

Por su parte, el portavoz valenciano, José Joaquín Ripoll, anunció tras la reunión del Consell, que el recurso pretende anular lo que calificaron de "maniobra oscura y oportunista" del Gobierno de Castilla-La Mancha, a través de su presidente José Bono.

Para el responsable valenciano, que coincide en este sentido con la postura defendida por el Ministerio, la ejecución de la Autovía Madrid-Valencia "es compatible" con la protección de las Hoces, un paraje de alto valor ecológico.

Ripoll no dejó de recordar el compromiso alcanzado entre el presidente de la Generalitat, Eduardo Zaplana, y el ministro de Transportes, José Borrell, para terminar en el plazo de dos años el trazado de la autovía, ya que, de lo contrario "sería un lastre" para las comunicaciones entre Valencia y Madrid, señaló.

Sin embargo, a juicio del Gobierno castellano-manchego, la presentación de los recursos no va a suponer un problema para la región sino que incluso "entablar pleitos podría ser la mejor forma para paralizar la autovía", en palabras del consejero de Agricultura y Medio Ambiente, Mariano Maraver.

El consejero, nada más conocer ayer la noticia del recurso, señaló en Cuenca, que no se puede olvidar que hay una sentencia del Tribunal Constitucional del 26 de junio que otorga competencias a las Comunidades para proteger los espacios que queden dentro de su territorio. Por ello, si el Ministerio siguiese adelante con la adjudicación de las obras de la N-III "podría incurrir en una ilegalidad al ir en contra de esta normativa", señaló Maraver.

IU con la Junta

La Junta Castellano-Manchega no va a estar sola en la respuesta judicial a los contenciosos-administrativos. Izquierda Unida ratificó ayer el anunció que hizo hace unos días y anunció se personará al lado de Castilla-La Mancha en cualquier contencioso que presenten contra la protección de las Hoces.

IU se personará junto a la Junta en la respuesta jurídica a los recursos que se presenten

El PP insta al Ejecutivo de C-LM a reiniciar el diálogo con los agricultores del entorno

Así lo ratificó ayer en declaraciones a este diario el diputado de IU, José Molina. A su juicio, la coalición no pretende sólo preservar los intereses medioambientales de Castilla-La Mancha sino también "defender la capacidad que tiene la Comunidad de gobernar su propio territorio", señaló Molina.

Para el parlamentario castellano-manchego, no tiene sentido iniciar una reforma de Estatuto de Autonomía para ampliar las competencias cuando ni siquiera puede ejercerse las que ya tiene asignadas.

Molina señaló que en las Hoces del Cabriel, el Ejecutivo castellano-manchego lo ha hecho bien aunque con cierto retraso. Sobre la postura del Partido Popular, señaló que "lo malo no es tener el enemigo fuera sino tenerlo dentro de la casa. Se ha roto la unidad de la región en este tema. Eso incluso ha dado alas al propio MOPTMA para interponer el recurso puesto que se cree que la casa va cediendo".

Por su parte, el diputado del Partido Popular y alcalde de Minglanilla -municipio afectado por el Plan de Ordenación de las Hoces del Río Cabriel- Rogelio Pardo señaló que su formación política considera que debería reabrirse el diálogo entre la Junta de Comunidades, los Ayuntamientos afectados y la Coordinadora de Agricultores de la zona para llegar al consenso.

Pardo subrayó que aún se está a tiempo de alcanzar el consenso y buscar un pacto entre Junta y Agricultores en "un proceso de negociación de mejora de la agricultura de Minglanilla y Villalpardo", señaló.

El PP no -dijo- no tiene intención de recurrir la Reserva declarada en la zona y aceptará como bueno cualquier acuerdo a que se llegue con los agricultores.

Por su parte, los ayuntamientos de Minglanilla y Villalpardo aún no han presentado el recurso anunciado ante el Juzgado.

ANDREU BUIG

UN GESTO POLITICO El consejero de Obras Públicas, Luis Fernando Cartagena, considera que las protección de las Hoces no fue más que un "gesto político" realizado por el Gobierno castellano-manchego.

EL GOBIERNO ESTÁ TRANQUILO

El Gobierno de Castilla-La Mancha está absolutamente tranquilo ante la decisión hecha pública ante el Ministerio de Obras Públicas. El portavoz del Ejecutivo castellano-manchego, Emiliano García-Page, considera que no solo se ha seguido un procedimiento "riguroso y transparente" para proteger la zona y hay suficientes fundamentos jurídicos a favor de la competencia de la Comunidad Autónoma, sino que el "Ministerio sabe que si sigue adelante con las obras transgrede la ley". El portavoz subrayó el hecho de que por primera vez "son ellos -en referencia al Ministerio- los que recurren una decisión de Castilla-La Mancha", cuando hasta ahora siempre había sido la Comunidad la que se encontraba en ese lugar. El consejero portavoz consideró que es el Ministerio debería emplearse en "seguir avanzando en los 100 kilómetros de autovía que todavía restan por construir porque nos interesa a todos y, mientras tanto, podría ir estudiando otras alternativas". Sobre el cambio de postura del Partido Popular tanto de Valencia como de Castilla-La Mancha, García Page recordó que esta formación, tras pedir una nueva alternativa que respetase las Hoces, "ha decidido taparse los ojos y mirar hacia otro lado. Si mirase fijamente a las Hoces vería que por ahí no puede pasar una autovía". Para terminar, el consejero ratificó la decidida voración del Gobierno de seguir adelante con la Reserva Natural de las Hoces del Río Cabriel.

Biblioteca Digital de Albacete «Tomás Navarro Tomás»

Provincia

La zona de Hellín podría ser un almacén nuclear. /LA VERDAD

Hellín, posible candidata para almacén de residuos nucleares

Según asociaciones ecologistas, ENRESA no ha descartado la posibilidad de su ubicación

La Empresa Nacional de Residuos Radiactivos (ENRESA) ha identificado ya, al menos, veintidós áreas favorables (AFA) para la instalación del futuro Almacén Subterránea de Alta Actividad, entre ellas tres situadas en Castilla-La Mancha, en las provincias de Toledo y Albacete, en Hellín.

LA VERDAD • HELLIN

Según informó ayer la Asociación Ecologista de Defensa de la Naturaleza (AEDENAT), entre las veintidós áreas favorables están las zonas arcillosas de Villaluenga y Esquivias, en La Sagra toledana, y las salinas de Hellín (Albacete), ninguna de las cuales ha sido descartada por ahora.

La identificación de Areas Favorables se incluye dentro de las actividades del Plan General de Residuos Radiactivos (PGRR) para determinar las formaciones geológicas idóneas en las que almacenar permanentemente estos residuos, en su mayor parte procedentes de las centrales nucleares.

En el comunicado de Aedenat no se alude a los trabajos que se han venido efectuando en la finca El Berrocal de Nombela (Toledo) y que según los ecologistas tenía como finalidad la construcción de un almacén de residuos radiactivos, aunque Enresa y el Ciemat siempre lo negaron).

La posibilidad del almacén nuclear preocupa en Hellín./ FOTO LA VERDAD

Discreción

Hasta ahora ENRESA ha llevado con gran discreción los estudios de áreas favorables, ante la fuerte oposición que estas cuestiones suscitan en la opinión pública, y únicamente ha informado que las zonas idóneas se encuentran en trece de las diecisiete comunidades autónomas.

Los medios geológicos considerados son granitos, sales y arcillas y según el cuarto PGRR ya se ha realizado un Inventario Nacional de Formaciones Favorables (proyecto IFA) y actualmente se trabaja en el Estudio de Areas Faborables de Alta (AFA).

Según AEDENAT al menos hay veintidós áreas favorables conocidas en diversas comunidades autónomas, aunque algunas ya se consideran prácticamente descartadas para pasar al proyecto ZOA (búsqueda de zonas favorables), entre las que no figuran las tres mencionadas en Castilla-La Mancha.

El proyecto ZOA «culminará hacia finales de la presente década con la designación de los emplazamientos susceptibles de alojar este tipo de residuos», segun el Plan General.

Los ecologistas piden que se de información sobre las zonas que se estan estudiando en detalle, porque entienden que «los ciudadanos tienen pleno derecho a conocerlas».

Reiteran que la única solución para los residuos radiactivos es no producirlos, por lo que piden el cierre de las nueve centrales nucleares que funcionan en España.

Representantes de diversos sectores científicos, políticos y sociales reclamaron recientemente un pacto de Estado para la localización del cementerio nuclear de alta radiactividad, para lo que se prevé una Ley de Emplazamientos en la que se contemplarán ayudas a los municipios situados en el entorno de esta instalación.

El Ayuntamiento se retira como parte, del pleito de las cintas ilegales

E.S. • HELLIN

Tal vez ha sido el Pleno municipal más largo de los últimos tiempos el de la sesión que daba comienzo a las 8 de la tarde y que finalizó a la 1,30 de la madrugada, después de tratar los 21 puntos del orden del día,.

Al tratar los puntos veinte y veintiuno, se llegó al límite del tiempo reglamentado en la sesión del día de la convocatoria, por lo que a partir de las 12 de la noche se inició el punto de Ruego y Preguntas. En este apartado el ruego de urgencia de más peso político, estuvo en la intervención del concejal de IU, Pedro Bolívar, al solicitar para su compañero Francisco Morcillo que el Ayuntamiento deje de ser parte acusadora en el juicio que se lleva sobre el tema de las cintas ilegales.

Bolívar dijo: "en ningún momento el Ayuntamiento debió tener personación en el caso, ya que las grabaciones no fueron realizadas en el Ayuntamiento, o a personas de este Ayuntamiento, sí son grabaciones particulares, por lo que el Ayuntamiento no debe personarse en una cuestión en la que no tiene arte ni parte, tambien vemos una contradicción que el Ayuntamiento en estos momentos esté actuando contra uno de sus miembros de la corporación, por lo que tendría que abonar a los abogados, etc etc, sin que el Pleno tuviera conocimiento en su día de lo que se iba a realizar contra Morcillo".

El alcalde

El alcalde concedió cinco minutos de descanso para que los concejales de los grupos se retiraran con el fin de consensuar el tema para su votación. Francisco las Heras del grupo socialista dijo: "desde el grupo socialista entendemos el tema que presenta IU de todos es conocido que se trata de un problema humano, personificado en un miembro de la corporación, por lo que queremos votar libremente y en conciencia, nuestro voto es afirmativo en el apoyo a Francisco Morcillo».

El Alcalde, José María Barcina, portavoz del acuerdo tomado por sobre esta cuestión por el PP dijo: "Apoyamos firmemente al concejal Morcillo, votamos afirmativamente la petición de IU solicitando al mismo tiempo un informe al letrado de como está en estos momentos la querella, y si está o no implicado el Ayuntamiento".

Biblioteca Digital de Albacete «Tomás Navarro Tomás»

La Tribuna

ALBACETE

Con la regulación de los horarios de establecimientos de ocio el Gobierno regional quiere evitar los desplazamientos de jóvenes de una localidad a otra

Las salinas de Hellín figura entre las "áreas favorables"

Albacete podría acoger un almacén nuclear

La Empresa Nacional de Residuos Radiactivos (ENRESA) ha identificado ya, al menos, veintidós áreas favorables (AFA) para la instalación del futuro Almacén Subterráneo de Alta Actividad, entre ellas tres situadas en Castilla-La Mancha, y una en nuestra provincia, concretamente en las salinas de Hellín.

LT

Según informó ayer la Asociación Ecologista de Defensa de la Naturaleza (AEDENAT), entre las veintidós areas favorables están las zonas arcillosas de Villaluenga y Esquivias, en La Sagra toledana, y las salinas de Hellín (Albacete), ninguna de las cuales ha sido descartada por ahora.

La identificación de Areas Favorables se incluye dentro de las actividades del Plan General de Residuos Radiactivos (PGRR) para determinar las formaciones geológicas idóneas en las que almacenar permanentemente estos residuos, en su mayor parte proeedentes de las centrales nucleares.

En el comunicado de Aedenat no se alude a los trabajos que se han venido efectuando en la finca El Berrocal de Navahela (Toledo) y que según los ecologistas tenía como finalidad la construcción de un almacén de residuos radiactivos, aunque Enresa y el Ciemat siempre lo negaron.

Discreción en el estudio

Hasta ahora ENRESA ha llevado con gran discreción los estudios de áreas favorables, ante la fuerte oposición que estas cuestiones suscitan en la opinión publica, y unicamente ha informado que las zonas idóneas se encuentran en trece de las diecisiete comunidades autónomas.

Los medios geológicos considerados son granitos, sales y arcillas y según el cuarto PGRR ya se ha realizado un Inventario Nacional de Formaciones Favorables (proyecto IFA) y actualmente se trabaja en el Estudio de Areas Faborables de Alta (AFA).

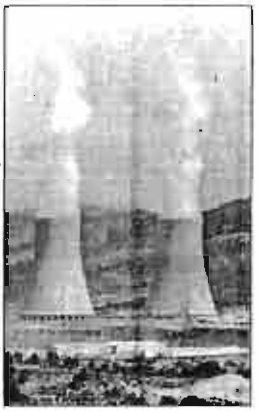

Residuos radiactivos.

Según AEDENAT al menos hay veintidós áreas favorables conocidas en diversas comunidades autónomas, aunque algunas ya se consideran prácticamente descartadas para pasar al proyecto ZOA (búsqueda de zonas favorables), entre las que no figuran las tres mencionadas en Castilla-La Mancha.

El proyecto ZOA "culminará hacia finales de la presente década con la designación de los emplazamientos susceptibles de alojar este tipo de residuos", segun el Plan General.

Los ecologistas piden que se de información sobre las zonas que se estan estudiando en detalle, porque entienden que "los ciudadanos tienen pleno derecho a conocerlas".

Reiteran que la única solución para los residuos radiactivos es no producirlos, por lo que piden el cierre de las nueve centrales nucleares que funcionan en España.

Ayudas a municipios

Representantes de diversos sectores científicos, políticos y sociales reclamaron recientemente un pacto de Estado para la localizacion del cementerio nuclear de alta radioactividad, para lo que se prevé una Ley de Emplazamientos en la que se contemplarán ayudas a los municipios situados en el entorno de esta instalación.

La Junta pretende que bares y discotecas cierren a la misma hora

LT

El Gobierno regional tiene previsto aprobar a lo largo del próximo año varios Proyectos de Ley tras asumir las competencias de Espectáculos Públicos, Juegn y Apuestas, entre ellos el que regulará los festejos taurinos y otro que fijará la misma hora de cierre para bares y discotecas.

Según explicó ante la Comisión de Presupuestos de las Cortes regionales el consejero de Administraciones Públicas, Máximo Díaz-Cano, con la regulación del horario de los establecimientos de ocio se pretende evitar los desplazamientos masivos de los jóvenes de una localidad a otra sobre todo los fines de semana.

Según Máximo Díaz-Cano, esta norma, que deberá ser aprobada por las Cortes de Castilla-La Mancha, será negociada con los Ayuntamientos, que serán, en definitiva, quienes tengan que velar por el cumplimiento de la futura ley.

Además, como consecuencia de la transferencia a las Comunidades Autónomas de las competencias que en materia de Interior tenía hasta el pasado 1 de julio el departamento de Juan Alberto Belloch, el Gobierno regional también remitirá a la Cámara regional otro Proyecto de Ley para regular los espectáculos taurinos como los encierros de vaquillas, respetando siempre los preceptos del Reglamento Taurino que tiene ámbito nacional.

Según Díaz-Cano, con esta futura ley se pretende evitar incidentes como los ocurridos el pasado verano en la Comunidad Autónoma de Madrid, donde fallecieron varias personas durante los encierros, para lo que se aumentará la vigilancia de Policía y Guardia Civil y se aplicará con rigor el régimen sancionador.

También se persigue, según dijo el consejero de Administraciones Públicas, evitar los malos tratos y vejaciones a los animales, por lo que se evitará que los festejos se celebren a horas inadecuadas, tal y como pidió la Asociación Protectora de Animales de Toledo.

Díaz-Cano destacó como hechos más destacables de su departamento desde las elecciones municipales y autonómicas del 28 de mayo, la asunción de competencias en materia de Interior antes citadas, el inicio de la selección de personal presentado a la Oferta Pública de Empleo, a la que se han presentado unos 30.000 aspirantes y la firma del tercer convenio del personal laboral de la Junta, que afecta a unos cinco mil trabajadores.

Además de exponer el estado de ejecución del presupuesto de este año, Máximo Díaz-Cano informó que para el año que viene su departamento dispondrá de un total de 63.000 millones de pesetas, lo que representa un 9,33 por ciento más que este año.

Buena parte de estos 63.000 millones lo ocupa el Fondo de Cooperación Municipal (FCM), con casi 54.000 millones de pesetas procedentes de los Presupuestos Generales del Estado y destinados a los Ayuntamientos de la región.

También está prevista la partida correspondiente al aumento del 3,5 por ciento en los salarios de los funcionarios públicos y un incremento del 7,5 por ciento del dinero destinado al Fondo Regional de Ayuda Municipal (FRAM).

El presidente de la CCM anuncia cambios en la estructura en noviembre

LT

El presidente de la Caja de Ahorros de Castilla-La Mancha (CCM), Tomás Martín Peñato, anunció ayer en Cuenca que la entidad va a adoptar a lo largo del próximo mes de noviembre acuerdos importantes de diversa índole, que afectarán entre otros aspectos a su estructura y su organización.

Según aseguró Martín Peñato en rueda de prensa, entre los asuntos que trató ayer el Consejo de Administración de CCM no está previsto abordar ningún cambio en el nombramiento de personal ni de cambio de directivos, sino que todos los acuerdos relevantes que supongan cambios en la estructura o en la organización de la entidad financiera se adoptarán en noviembre.

Asimismo, afirmó que noviembre es la fecha más adecuada para adoptar estos acuerdos, ya que "no tendría ningún sentido llegar hasta el próximo año", por lo tanto en este mes se tomarán decisiones de toda índole, una vez solventado el asunto más importante como era el atender las recomendaciones que hizo el Banco de España para mejorar la situación económica de la entidad.

En este sentido, Martín Peñato indicó que la Caja de Ahorros regional ya presentó la pasada semana ante el Banco de España el proyecto que contiene las acciones que se van a llevar a cabo en los próximos tres años para atender estas recomendaciones, que en principio ha sido acogido positivamente por el Banco emisor, por lo que la próxima semana podría dar vía libre para aplicarlo.

Peñato explicó que una de las líneas principales del proyecto que se ha presentado al Banco de España, se refiere al aspecto organizativo de CCM, que tendrá como consecuencia un profundo cambio en sus estructuras, "con un complemento absolutamente importante, que es la centralización de los servicios de la entidad como elemento de coordinación de funcionamiento", añadió.

Por otra parte, señaló que CCM tiene la intención de mantener el grupo de empresas vinculadas a la entidad y "reflotar aquellas que se encuentran en una situación delicada", a la vez que dijo que el proyecto de crear una fundación social "está aparcado", aunque afirmó que en el futuro le gustaría poder constituirla "porque tiene ventajas fiscales para las entidades financieras".

Biblioteca Digital de Albacete «Tomás Navarro Tomás»

Las organizaciones conservacionistas han recibido amenazas por parte de un colectivo de agricultores

Los ecologistas responsabilizan a Borrell de la tensión en las Hoces

LT

Diversas organizaciones no gubernamentales denunciaron ayer, amenazas de muerte, por parte de "colectivos violentos" contra los ecologistas que defienden la protección de las Hoces del Cabriel y su reciente declaración como Reserva Natural por parte del gobierno de Castilla-La Mancha.

Responsables de las asociaciones Greenpeace, WWF, Aedenat, CODA, SEO, Acmaden y el sindicato CC.OO explicaron en rueda de prensa que un grupo minoritario, autodenominado "Colectivo de agricultores" ha amenazado a los ecologistas y anunciado que quemará este paraje natural si la autovía Madrid-Valencia no se ejecuta por la zona de la reserva como estaba previsto.

"El ambiente se ha enrarecido tras la aprobación del Plan de Ordenación de los Recursos Naturales (PORN) y su declaración como Reserva Natural", explicó Santiago Martín Barajas, portavoz de la Coordinadora de Organizaciones de Defensa Ambiental (CODA), que agrupa a más de un centenar de organizaciones ecologistas de todo el Estado.

Sin embargo, Martín Barajas consideró que estas amenazas son un hecho puntual y aislado ya que el 80 por ciento de la zona a proteger pertenece a propietarios que están a favor de la declaración.

Destacaron que los agricultores no tienen motivo de queja, ya que el área agrícola fue, en gran medida, eliminada de la Reserva en la etapa de presentación de alegaciones y actualmente sólo representa el 9% de la zona a proteger.

Aunque el Ministerio de Obras Públicas, Transportes y Medio Ambiente (MOPTMA) y la Generalitat Valenciana han anunciado que presentarán recurso contra la declaración de Reserva Natural, dicho trámite no paralizará la figura de protección de la zona.

El gobierno castellano manchego podrá, hasta que se resuelva el recurso en uno u otro sentido, impedir el inicio de las obras una vez se adjudique el concurso al que han concurrido 16 empresas, explicaron los ecologistas.

La totalidad de las organizaciones presentes en la rueda de prensa coincidieron en sus críticas al titular del MOPTMA, José Borrell, a quien consideran responsable del "aumento de la tensión en la zona" por "cegarse" en que el cierre de la autovía Madrid-Valencia se efectúe por el paraje situado entre las Hoces y los Cuchillos del río Cabriel.

Las organizaciones ecologistas han recibido amenazas por defender la protección de las Hoces.

El portavoz de la Asociación Castellano Manchega de Defensa del Medio Natural (ACMADEN), Miguel Angel Hernández, dijo que "no entendemos la obstinación del Partido Popular y de Borrell, quien busca aliados incluso en contra de su propio partido, para evitar proteger y conservar los espacios naturales de Castilla-La Mancha".

Mario Rodríguez de Greenpeace destacó que la autovía se puede trazar por otro lugar y cualquier maniobra dilatoria afecta tanto a los conservacionistas como a las comunidades implicadas en la polémica.

Para Antonio Esteban de Aedenat simplemente se intenta "mantener el principio de autoridad" y enmascarar los problemas de filtraciones que padece la presa de Contreras.

Aedenat organiza una caravana hasta el río Júcar como protesta por su desecación

E.P.

En señal de protesta por la desecación del río Júcar, la organización ecologista Aedenat ha organizado para el próximo domingo una caravana que partirá a las 11,30 de la mañana desde la punta del parque y llegará hasta Cuasiermas.

Una vez en el lugar, se colocará una placa conmemorativa con el lema "Pedimos perdón a las generaciones venideras por no haber sabido conservar este río" y se leerá un comunicado en defensa del río. Asimismo, se realizará una exposición fotográfica, un descenso pedestre en piragua y un lanzamiento simbólico de agua.

Con este acto se repite la denuncia que Aedenat hizo el pasado año, aunque en esta ocasión con más motivo, ya que el río ha dejado de llevar agua antes de lo previsto.

Como portavoz de Aedenat, Fernando Sánchez responsabilizó del deterioro del río a la Confederación Hidrográfica del Júcar por "su pésimo sistema de administración", y la acusó de pretender hacer ver como normal una situación absolutamente irracional.

Para Aedenat el agua debe administrarse, no sólo para consumo humano y riego, sino también para mantener vivos los ríos. En este sentido Fernando Sánchez criticó el hecho de que "la Confederación se haya apropiado de un bien público, privando a la inmensa mayoría de los ciudadanos de disfrutarlo".

Fernando Sánchez indicó también la falsa preocupación de la Confederación por mantener el cauce ecológico, "cuando hay días que suelta agua de golpe rebasando el cauce y otros días en los que el pantano permanece cerrado y el cauce completamente seco".

Sin embargo, para Aedenat la responsabilidad alcanza a otras administraciones como la Junta o el Ayuntamiento, que han demostrado una total pasividad ante este "atentado".

Con respecto al Ayuntamiento, Aedenat considera que "de nada sirve publicar un bando en verano para disminuir el consumo de agua si no se preocupa al mismo tiempo de proteger las aguas subterráneas y controlar los riegos".

Aedenat repite protesta por la desecación del cauce del río Júcar.

Por último, Aedenat no cree que los propios regantes sean capaces de autorregularse, ya que cada uno actúa en función de sus intereses.

Biblioteca Digital de Albacete «Tomás Navarro Tomás»

Solidaridad con la antigua Yugoslavia

Juan García, voluntario de Acción Solidaria, cuenta a su regreso de Split cómo está la situación

Refugiados católicos inician el regreso a sus pueblos

E.P.

Después de permanecer tres meses y medio en los campos de refugiados de Split, donde ya ha estado en otras dos ocasiones anteriores, Juan García ha regresado a Albacete con once meses a sus espaldas siendo testigo directo de la situación que atraviesa la antigua Yugoslavia.

Juan García forma parte de la ONG "Acción Solidaria" y durante el pasado verano ha trabajado coordinando el programa de voluntarios que puso en marcha dicha organización. Durante su última estancia también tuvo oportunidad de acompañar hasta Maglai el camión de ayuda humanitaria que partió desde nuestra ciudad, garantizando así que la carga llegaba a su destino.

De estos últimos meses Juan García explica que el recuerdo más doloroso que guarda es el de ver como a los refugiados católicos de Croacia se les permitía volver a sus pueblos tras la liberación de éstos, mientras que a familias musulmanas de esos mismos pueblos se las obligaba a permanecer en los campos de refugiados.

Juan García tuvo ocasión de acompañar a más de una familia hasta el lugar de donde un día tuvo que salir huyendo y explica que al llegar a estos pueblos que han estado ocupados por los serbios, se han encontrado con sus casas destrozadas y algunas incluso incendiadas.

Además han desaparecido todos los servicios que en esos pueblos había antes de que se iniciara el conflicto como escuelas, supermercados, etc.

Por lo que respecta a la actual situación en los campamentos de refugiados de Split, Juan García comenta que ha mejorado porque la ayuda humanitaria que llega hasta ellos se reparte entre menos gente.

Antes de que comiencen las Navidades Juan García regresará con objeto de conocer in situ cuáles son los pueblos donde urge la ayuda para, una vez detectadas las necesidades de cada zona, enfocar las campañas de solidaridad que próximamente se iniciarán.

En este sentido Juan García añadió que suelen ser las ciudades emblemáticas como Sarajevo o Mostar las que acaparan el 80% de la ayuda humanitaria, y si bien es cierto que es en ellas donde hay una mayor concentración de habitantes, no pueden obviarse los pequeños núcleos rurales donde la ayuda llega con cuentagotas y que quedarán aislados cuando comience a nevar.

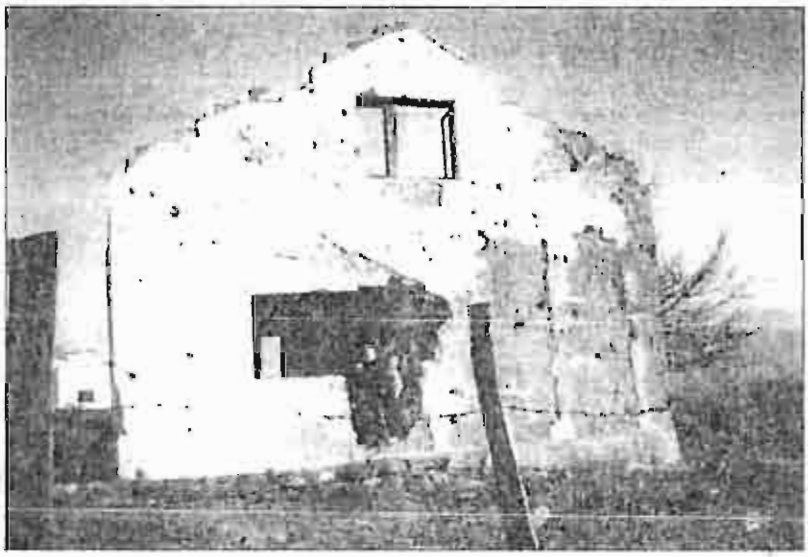

Aspecto del estado en que encontró su casa una familia bosnia al regresar a su pueblo.

Juan García delante de una pintura en la que se conmemora la liberación de dos pueblos.

Juventudes Socialistas de la región viajará a San Sebastián en solidaridad con Aldaya

LT

Un grupo de Juventudes Socialistas de Castilla-La Mancha, integrado por 55 personas, se trasladarán el próximo 4 de noviembre a San Sebastián para realizar el "Intercambio por la Paz", como forma de solidaridad con Jose María Aldaya y para protestar contra el terrorismo.

Según informan en nota de prensa, ese día realizarán diversos actos, entre los que destaca la concentración frente a las puertas de Additrans para pedir la liberación de José María Aldaya, junto con los familiares y los trabajadores de la empresa.

Además, serán recibidos por el Secretario General de los socialistas vascos, Ramón Jáuregui, a quien trasladarán la solidaridad de los ciudadanos castellano-manchegos con el pueblo vasco.

Esta iniciativa se enmarca dentro de la campaña iniciada en Castilla-La Mancha contra el secuestro del industrial vasco, durante la que se han realizado concentraciones silenciosas en los pueblos grandes y capitales de provincia de la región, y con la recogida de firmas en contra "de este acto de barbarie terrorista".

Nuevas Generaciones se opone a la reforma del Estatuto de Abogacía

Nuevas Generaciones de Guadalajara ha mostrado su "total y absoluto" rechazo a la modificación del Estatuto General de la Abogacía, en el que se pretende incorporar la obligatoriedad para estos profesionales de realizar un periodo de formación práctica al término de la carrera.

En un comunicado difundido ayer, la organización juvenil del PP se manifiesta en contra de la prueba de capacitación profesional, porque "se supone que aquel que es licenciado en Derecho tiene la suficiente capacidad como para ejercer y lo contrario sería reconocer que la reforma de los Planes de Estudio fue ineficaz".

Los miembros de Nuevas Generaciones se muestran "indignados" por la propuesta del Consejo General de Abogacía española que considera un "abuso y tomadura de pelo", al tiempo que denuncian la "pasividad" que, en su opinión, está demostrando el Ministerio de Educación en este conflicto.

Para NN.GG., con esta medida "lo único que pretende el Gobierno es demorar un año la incorporación de los jóvenes al mercado de trabajo".

Biblioteca Digital de Albacete «Tomás Navarro Tomás»

A Bono le "extraña" que Medio Ambiente recurra la protección de un paraje

El jefe del Ejecutivo regional espera que el Ministerio de Borrell no culmine de forma definitiva este "boehorno"

L.R.
Nerpio/Guadalajara

El presidente de Castilla-La Mancha, José Bono, se mostró el martes sorprendido por la decisión del Ministerio de Obras Públicas, Transportes y Medio Ambiente (MOPTMA) de recurrir la protección de las Hoces del Cabriel para evitar el paso de la autovía N-III por este paraje natural a caballo entre las comunidades castellano-manchegas y valenciana.

José Bono, en un acto celebrado en la localidad albaceteña de Nerpio, manifestó su sorpresa porque el Ministerio de Medio Ambiente recurra un espacio natural que él mismo reconoce como excepcional.

El presidente de Castilla-La Mancha "espera que el Ministerio de Medio Ambiente no tenga que pasar el bochorno al que se somete recurriendo una actuación que es proteccionista de la naturaleza" y añadió que "si lo hiciese otro Ministerio sería más comprensible, pero al realizarlo el de Medio Ambiente resulta chocante".

Respecto a la trascendencia que podría tener para la nueva Reserva Natural el hecho de que el MOPTMA como el Gobierno de la Generalitat de Valencia recurran esta decisión, señaló que se encontraba tranquilo puesto que "creo haber actuado bien".

Además, José Bono, en las primeras declaraciones que realiza después de que el Ministerio dirigido por José Borrell anunciara su decisión de recurrir la protección de las Hoces del Cabriel aprobada por el Gobierno de Castilla-La Mancha, señaló que los contenciosos son "un puro disparate" y espera que los tribunales pongan las cosas en su sitio.

Afán protector

La protección de las Hoces del Cabriel no es la única prevista por el Gobierno de Bono, puesto que el Plan de Conservación del Medio Natural, aprobado la pasada legislatura, establece figuras para preservar otras zonas de interés ecológico en la Comunidad Autónoma.

Al presidente castellano-manchego "le choca" al actitud del Ministerio de Borrell

El grupo ecologista De Raíz pide la protección de la sierra de Ayllón y del Alto Tajo

En este sentido, el consejero de Agricultura, Mariano Maraver, ya ha anunciado la intención de proteger, entre otros, el complejo lagunar de la región, paraje singular, muy dañado en los últimos tiempos debido a la sequía y a la sobreexplotación de los acuíferos que surten a estos humedales.

El mencionado Plan pretende destacar, entre las unidades naturales de la región, la sierra de Ayllón. La asociación para la conservación y protección del Patrimonio natural y cultural de Guadalajara, "De Raíz", ha solicitado a la Junta de Comunidades de Castilla-La Mancha la protección de la Sierra de Ayllón con el objeto de que no se pierda su singularidad paisajística, ecológica y cultural.

A través de un comunicado, el presidente de la asociación, Mario Alvarez, afirmó que este macizo, junto al Alto Tajo, constituyen la principal "asignatura pendiente" de la Administración regional en cuanto a la conservación de unos recursos naturales de excepcional valor.

Por ello, este grupo ha solicitado "urgentemente" la declaración de un gran espacio protegido en torno al macizo, que incluya los tramos medios de los ríos Sorbe y Jarama, donde el MOPTMA pretende "contumazmente" construir sendos embalses "para garantizar el derroche de agua en la comunidad autónoma de Madrid".

Según esta asociación, la Sierra de Ayllón atraviesa en este momento "una encrucijada evolutiva", donde se pretende imponer un modelo desarrollista a corto plazo mediante la proliferación de infraestructuras hidráulicas y de comunicación, un turismo intensivo, el retorno a las repoblaciones forestales con pinos y una urbanización indiscriminada.

Los planes de la Junta de Comunidades, expresados en el citado Plan para la Conservación del Medio Ambiente, son proteger 1.400.000 hectáreas en toda la región en cinco años.

¿EL SIGUIENTE? Después de la protección de las Hoces del río Cabriel, el Gobierno de Castilla-La Mancha podría acometer la preservación de la sierra de Ayllón en la provincia de Guadalajara, tal y como ha pedido la organización ecologista de Guadalajara "De Raíz", que también pretende que el Ejecutivo de Bono proteja el paraje del Alto Tajo (en la fotografía), para aprobar las "asignaturas pendientes" en cuanto a la conservación de espacios naturales de un valor sobresaliente.

Biblioteca Digital de Albacete «Tomás Navarro Tomás»

Provincia

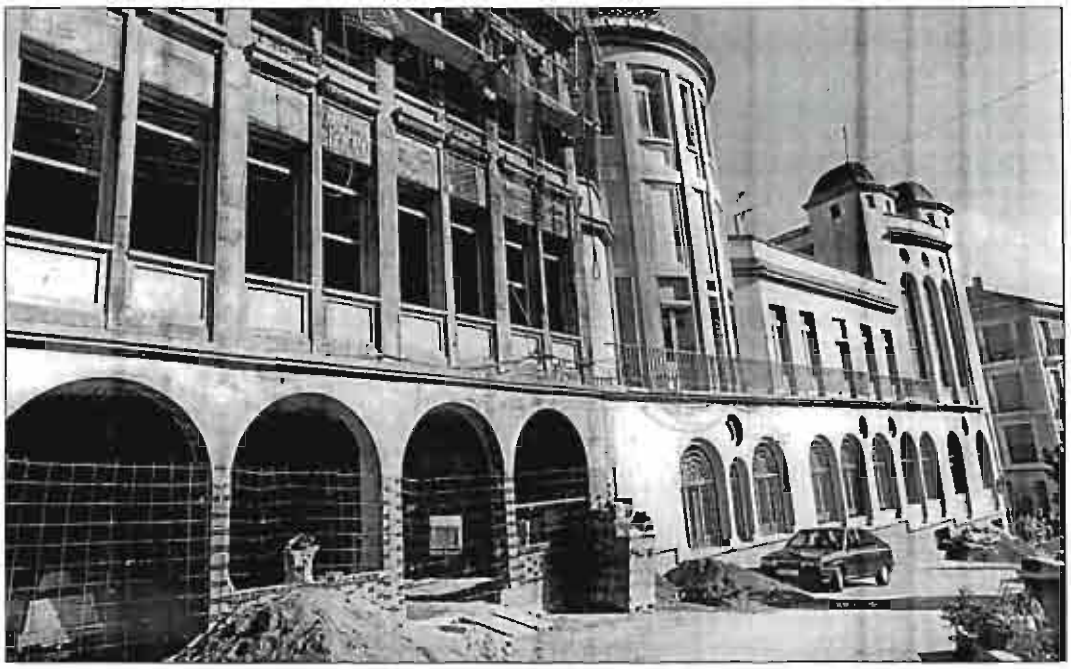

El Ayuntamiento hellinero se pone de acuerdo contra la posibilidad del almacén nuclear. /LA VERDAD

El Ayuntamiento de Hellín, contra el almacén nuclear

La corporación se manifiesta unida ante la posibilidad de su instalación en la zona

Todos os grupos políticos que conforman la actual corporación del Ayuntamiento de Hellín se han manifestado de forma unánime contra la posibilidad de que algún paraje de su término municipal sea el elegido para la instalación de un almacén de residuos nucleares, tal y como ENRESA tiene en estudio en la actualidad, según los colectivos ecologistas.

EMILIO SANCHEZ • HELLIN

Absoluto acuerdo de todos los partidos que conforman la corporación del Ayuntamiento de Hellín, contra la posibilidad de instalación de un depósito de residuos tóxicos o nucleares en nuestra ciudad.

La corporación municipal, a través de una nota informativa de la Alcaldía, sale al paso sobre la posibilidad de crear un cementerio nuclear en el término de Hellín, y dice: "Con motivo de las informaciones aparecidas en los últimos días haciendo referencia a una futura posible ubicación en el término municipal de Hellín de residuos de alta actividad, este Ayuntamiento y la totalidad de partidos y agrupaciones políticas que lo componen, quieren hacer saber a la opinión pública y ciudadanos en general los siguientes puntos: que se están solicitando todos los informes y datos referidos a este asunto a los organismos y entidades oficiales que tienen la capacidad de asumir la responsabilidad y toma de decisiones, para de este modo tener una visión amplia, clara y nítida de esta posibilidad y no actuar precipitadamente sin la confirmación necesaria y fidedigna que acredite estos datos que incluyen a nuestra ciudad. En principio la comarca de Hellín, sólo se ha mencionado en una relación de 22 puntos distintos distribuidos por todo el territorio nacional, de los que tres son en Castilla la Mancha como futuribles emplazamientos de residuos radiactivos, en un proyecto que se llevaría a la practica sobre el año dos mil".

Sigue diciendo el Ayuntamiento: "Aún así con todo, los representantes políticos que gestionan nuestra corporación municipal y de total acuerdo, quieren anticiparse a declarar su más rotunda y firme oposición a la remota posibilidad de cualquier tipo de instalación en nuestro término y comarca que tenga algo que ver con cualquier tipo de residuos radiactivos o alcance alta actividad, dejando perfectamente claro en este aspecto la unanimidad de criterios con la opinión pública que pueda generar en nuestra ciudad contra este proyecto".

La nota concluye: "El Ayuntamiento, no descarta comunicar su más enérgica protesta, utilizando todos los medios legales a su alcance en el caso de confirmase esta noticia".

El PSOE se moviliza para debatir la posible ubicación

EMILIO SANCHEZ • HELLIN

La ejecutiva local socialista informará en la reunión que tienen prevista celebrar a nivel provincial y regional hoy en el *Hotel Justo II*. En este sentido el socialista Diego García Caro ha dicho: "Lo que consideramos prioritario en este caso es confirmar la información vertida por AEDENAT en los medios de comunicación, por este motivo hemos solicitado por escrito información detallada sobre este asunto, a la empresa nacional de residuos radiactivos, ENRESA, a la consejería de Agricultura y Medio Ambiente, al ministerio de Industria y al ministerio de Obras Públicas y Medio Ambiente. A *priori* somos contrarios a que Hellín se convierta en un cementerio nuclear. No obstante para fijar una postura definitiva y clara necesitamos información y todo tipo de detalles sin mediatizaciones y condicionamientos".

Respecto a la reunión socialista de hoy, Evaristo Navarro, portavoz socialista en la Diputación, ha afirmado que "el grupo municipal socialista del Ayuntamiento de Hellín, desde la oposición ha asumido la responsabilidad democrática de ser oposición con una actitud constructiva, llevar mociones y propuestas a los plenos es un signo claro de ello. Sin embargo la no inclusión de esas mociones por el PP en el gobierno municipal indica que asumir el rol de demócratas les resulta incómodo y traumático".

En la reunión de hoy se debatirán diversos temas políticos relacionados con la provincia de Albacete, contando con una amplia participación.

■ LIETOR

El pleno municipal se suspendió por la existencia de incidentes

D. ORTEGA • LIETOR

El Ayuntamiento pleno celebró sesión ordinaria con un extenso orden del día, después de aprobar el acta de la sesión anterior con algunas correcciones por parte de los grupos de IU y PP, pasó a tomar posesión el nuevo concejal del PSOE, Julián Moreno de la Rosa, presidente de la asociación de jubilados y pensionistas, en sustitución de la vacante dejada por Felipe Soria Jiménez.

En el apartado de informes de la alcaldía había sido incluida una reclamación presentada por los licitadores del servicio de recogida de basuras que habían quedado fuera del concurso-subasta, fue desestimada por encontrarse fuera de plazo y ser firme el acuerdo de la sesión anterior, con lo que se informó que únicamente les quedaba la vía del recurso contencioso-administrativo.

Llegado a este punto y al encontrarse presentes en el salón algunos de los licitadores, sin previa venia y al parecer tratando de alterar el orden del día de la sesión de manera airada, interrumpieron el orden del día que venía celebrándose, por lo que el alcalde procedió a suspender la sesión, ya que eran las doce de la noche pasadas, quedando sobre la mesa el turno de ruegos y preguntas, que no llegó a celebrarse.

Representantes

Antes, se tomó el acuerdo por unanimidad de nombrar representantes en el Consejo Territorial de la Propiedad Inmobiliaria a los alcaldes de Viveros, Balazote y Elche de la Sierra. Por parte del portavoz del PSOE se dio cuenta del acuerdo firmado con Iberdrola en el contencioso que mantenían la empresa suministradora de energía eléctrica y el Ayuntamiento de Liétor, retirándose ambas partes del pleito que se sustanciaba en la Audiencia Provincial, después de la sentencia dictada en primera instancia.

En el estudio sobre la adquisición de un vehículo con cargo a la subvención concedida por la consejería de Administraciones Públicas, se acordó nombrar una comisión con representantes de los tres grupos políticos para que recaben distintos presupuestos y adquieran la oferta más ventajosa.

Biblioteca Digital de Albacete «Tomás Navarro Tomás»

HELLIN

Unánime oposición al cementerio nuclear

A. ROMERO

En relación a la posible instalación en las proximidades de Hellín de un cementerio nuclear, según la nota ofrecida por AEDENAT el pasado día uno de noviembre, el Ayuntamiento hellinero ha emitido un comunicado en el que se indica lo siguiente:

"Con motivo de las informaciones aparecidas en las últimas fechas, haciendo referencia a una futura posible ubicación en el término municipal de Hellín de un Almacén Subterráneo de Alta Actividad, este Ayuntamiento y la totalidad de partidos y agrupaciones políticas que lo componen quiere manifestar a la opinión pública que se están solicitando todos los informes y datos referidos a este asunto a los organismos y entidades oficiales que tienen la capacidad de asumir la responsabilidad de esta toma de decisiones. Para de este modo tener una visión amplia, clara y nítida de esta posibilidad y no actuar precipitadamente sin la confirmación necesaria y fidedigna que acredite estos datos que incluyen a nuestra ciudad.

En principio, la comarca de Hellín sólo se ha mencionado en una relación de veintidós puntos distintos distribuidos por todo el territorio nacional, de ellos tres en Castilla-La Mancha, incluidos como futuribles emplazamientos de residuos radioactivos, en un proyecto que se llevaría a la práctica sobre el año 2000. Aún así y con todo, los representantes políticos que gestionan nuestra Corporación municipal y de total acuerdo, quieren anticiparse a declarar su más rotunda y firme oposición a la remota posibilidad de cualquier tipo de instalación en nuestro término o comarca, que tenga algo que ver con cualquier tipo de residuos radioactivos o almacén de alta actividad".

Comunicado del PSOE

También en relación con este tema, el Partido Socialista, tras manifestar su sorpresa por la posibilidad de que el cementerio nuclear se ubique en Hellín, quizás en la zona denominada "Los Saladares de Agramón", ya que no existe ningún paraje conocido como "Las Salinas", según la nota remitida por AEDENAT, anuncian que han cursado escritos al presidente del Ejecutivo regional, consejero de Agricultura y Medio Ambiente, así como a los ministros de Industria y Obras Públicas y Medio Ambiente para requerir una mayor información sobre este asunto, oponiéndose rotundamente a que el término de Hellín pueda ser elegido para esta instalación.

"De ser cierta esta noticia –terminan indicando– pediríamos todo el apoyo necesario a nuestro partido, tanto a nivel provincial como regional para impedir e imposibilitar tal medida; apoyo que estamos completamente seguros de lograrlo, toda vez que nuestro presidente, José Bono, es un firme defensor del Medio Ambiente".

El PSOE también expone la confusión y malestar que ha creado esta noticia, al no exponerse por parte de AEDENAT su fuente de origen.

Los grupos del Ayuntamiento manifiestan su frontal oposición al proyecto.

RADIO ALMANSA
FM 101.8

"HOT MUSIC"
de lunes a viernes
de 17,00 a 17,30 horas.

la RADIO que ALMANSA escucha

Biblioteca Digital de Albacete «Tomás Navarro Tomás»

Provincia

'Los Saladares' de Agramón y 'El Arroyo' de Tobarra, a estudio para el almacén nuclear

IU de Hellín afirma que la localización de estas ubicaciones la han facilitado los ecologistas de AEDENAT

La negativa tajante de los grupos políticos representados en el Ayuntamiento a la instalación del Cementerio Nuclear, se puso de manifiesta en la rueda de prensa realizada en el Ayuntamiento, con la presencia de los portavoces del PSOE, AGIMI, IU y PP, y también estuvo presente la diputada regional Marisefa Andújar.

EMILIO SANCHEZ• HELLIN

El alcalde, José María Barrina, justificó el motivo de este encuentro con los medios de comunicación y dijo."El Ayuntamiento, con todos los que componemos el mismo, exponemos nuestro total rechazo a la posible ubicación de ese cementerio nuclear. La respuesta de todos es unánime en todos los sentidos, con independencia de las manifestaciones que cada uno haya realizado por separado. Las gestiones para recabar información más veraz se ha realizado por parte de los distintos grupos y cada uno de ellos expondrá lo realizado, que los unimos para tratar de impedir el proyecto que se ha presentado sobre nuestra comarca".

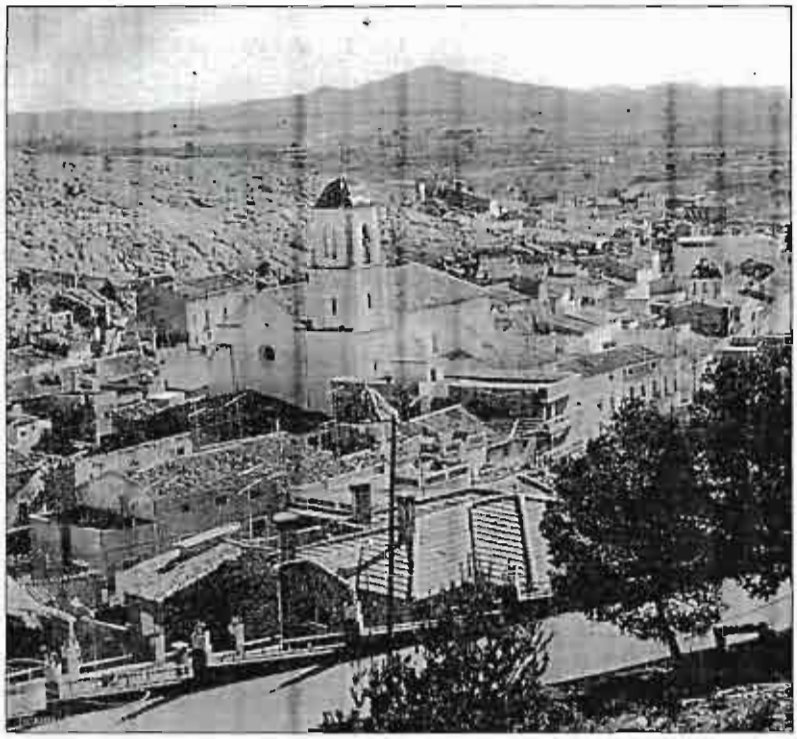

Agramón y Tobarra son las zonas posibles, según IU. /LA VERDAD

PSOE

El portavoz del grupo municipal Socialista, Diego García Caro, agradeció de antemano la generosidad del alcalde para unirse en esta lucha contra la instalación del montante expuesto y dijo: "De ser ciertas las noticias aparecidas, de nada serviría que un solo grupo político se lanzara a ese campo contra algo que los hellineros no podemos permitir que se instale. A título particular el Partido Socialista ha realizado unas gestiones las cuales dannos conocer sin salirnos de la unidad de criterios. Tras celebrar reunión urgente la ejecutiva local, hemos enviado escritos con carácter de urgencia al Presidente de la Junta de Comunidades, José Bono, a Enresa y al Ministro de Obras Publicas, así como a la Consejería de Medio Ambiente. Hemos realizado estas gestiones con toda rapidez por querer estar enterados de lo que hay de cierto en esa información. La conversación telefónica realizada con el Presidente de la Junta de Comunidades nos ha dado tranquilidad, al decirnos que podemos estar tranquilos, ya que él no sabe nada sobre el tema. Lo más importante en este Ayuntamiento es que somos capaces de unirnos todos, para luchar por algo que no podemos permitir salga de donde salga, y me atrevo a decir que si sale del Ministerio de Obras Publicas aunque sea mandado por un socialista, yo aún siendo socialista voy hacer al igual que el resto de mis compañeros de corporación todo lo posible para que eso no se lleve a efecto, y no será la primera vez que un compañero de partido tenga que luchar contra otro por evitar que nos destroceen nuestro medio ambiente. Nosotros, antes de dar apoyo a nuestro partido lo daremos a nuestro pueblo, es un disparate lo que se pretende hacer aunque sean socialistas".Cristóbal Espinosa Azorín dijo sobre las gestiones realizadas por su grupo: "Aedenat nos pasó la información de lo que puede ser la instalación del Cementerio de Residuos Radiactivos, el cual va encaminado a los saladares de Agramón o a la zona del Arroyo de Tobarra, ya que son las zonas que tienen unas características de salinidad y zonas arcillosas, estos pueden ser los puntos en que se podría ubicar. De seguir adelante el proyecto, IU, al igual que el Ayuntamiento, estará a la cabeza de cualquier manifestación. En la conversación mantenida con la empresa Enresa, encargada de realizar el proyecto, la misma ni confirma ni desmiente. Los obtáculos que les vamos a poner serán muchos -dijo- ya que existe un acuerdo de Pleno de hace seis años, donde se decía que Hellín era un municipio desnuclearizado, por lo que por legalidad no se pueden utilizar estos terrenos. Nos oponemos totalmente a ello así como a que se siga utilizando cualquier tipo de energía radioactiva".

Fernando Ferrando por AGIMI, apoyaba en las mismas formas la iniciativa tomada por sus compañeros de corporación.

Marisefa Andújar

Por su parte la diputada regional, Marisefa Andújar, dijo :"Al leer la noticia, me puse en contacto con mi grupo en las Cortes, y al igual que el Presidente de la Junta, no tenían información de nada. Las gestiones realizadas por el PP es que no esta dispuesto a que esto vaya adelante, pero no solamente en la de Hellín, sino en ninguna de la Región. También es una pena que el gobierno central no se acuerde nunca de la provincia de Albacete y ahora si esté esta comarca en los informes de este tipo. En la reunión que mantendrá la Junta, este será un tema a preguntar y a responder por parte de quien corresponda, ya que esto se ha llevado muy en secreto. No podemos quedarnos parados ya que puede ser un globo sonda para ver como se responde, por eso se tiene ya que empezar actuar para que esto no vaya adelante".

Este es el ambiente existente por parte de los políticos, que no están dispuestos a ser superados por los acontecimientos respecto al problema del almacén.

Se pedirá información a las instituciones

EMILIO SANCHEZ• HELLIN

De todos los primeros movimientos que se han originado ante la noticia dada por el periódico sobre la posible instalación de un cementerio de residuos nucleares en Hellín o en sus alrededores, el más contundente de rechazo total es el que se ha producido por parte de las fuerzas políticas que tienen representatividad y peso específico en Hellín. Rechazo total a la posibilidad de que se materialice la ubicación del almacén. Y hay unanimidad, rotundamente contundente.

El paso más inmediato se ha dado y ha sido que cada fuerza política, a través de sus propios medios y canales de información, han solicitado que se les explique claramente que puede haber de cierto y en qué grado se encuentra en estos momentos el proyecto de instalación de un cementerio nuclear, qué características tendría el mismo, qué tipo de material radiactivo es el que podría albergar. Hay muchas preguntas por responder y a las mismas los políticos hellineros quieren dar respuestas ciertas, que permitan poder dirigir sus esfuerzos de forma coordinada y efectiva.

Incluso saber si se trata de un *globo sonda que* nada futuras reacciones en la comarca, y retirar la posibilidad del proyecto si estas reacciones resultan muy enérgicas.

Pedirán más información sobre el informe de ENRESA/LA VERDAD

Biblioteca Digital de Albacete «Tomás Navarro Tomás»

■ SANIDAD

Campaña de la Junta para la vacunación de los niños

Recomienda que se siga el calendario establecido en la región

LA VERDAD • ALBACETE

El director general de Salud Pública de Castilla-La Mancha, Rafael Peñalver, destacó la importancia de que todos los niños sean vacunados según el calendario establecido en su región, ya que de esa forma «podríamos hacer desaparecer totalmente las enfermedades».

Peñalver hizo estas declaraciones en una rueda de prensa convocada para dar a conocer las modificaciones introducidas en el calendario de vacunaciones de Castilla-La Mancha por una Orden de 20 de septiembre de 1995, que tiene en cuenta las recomendaciones del Consejo Interterritorial del Sistema Nacional de la Salud y la situación epidemiológica de esta región.

Investigaciones

El responsable regional de Salud Pública resaltó que las cada vez más avanzadas investigaciones de nuevas vacunas hace que los calendarios de vacunaciones sean más móviles a medida que pasan los años, ya que vacunas que antes inmunizaban contra una sola enfermedad, ahora sirven para tres y «llegará un día en que sólo hará falta una vacuna para estar protegido contra todas».

Sobre las voces que se han alzado últimamente en contra de la vacunación por considerarla «poco ecológica y contaminante», Peñalver dijo que le parecen «una barbaridad» y destacó que gracias a la vacunación la viruela ha desaparecido del mundo, al igual que lo está haciendo la poliomielitis.

■ MEDIO AMBIENTE

IU se moviliza contra la instalación de un cementerio de residuos radiactivos

El diputado regional José Molina ha presentado una proposición no de ley en las Cortes y ha preguntado al Gobierno de José Bono si conoce el proyecto de Enresa

Izquierda Unida se ha movilizado en contra de la posible instalación en Castilla-La Mancha de un cementerio de residuos radiactivos de alta actividad. Su diputado regional, José Molina, ha presentado una proposición no de ley en las Cortes y ha preguntado al Gobierno Bono si conoce el proyecto de Enresa.

ANGEL CUEVAS • ALBACETE

José Molina, con Ramón Sotos, coordinador provincial de IU./ FOTO J. CALVO

La noticia, divulgada por Acdemat, de que entre las 22 zonas favorables seleccionadas por la Empresa Nacional de Residuos Radiactivos (Enresa) para instalar dicho cementerio se encontraban las salinas de Hellín y la zona arcillosa de Villafuenga y Esquivias (Toledo), ha causado alarma en la sociedad castellano-manchega.

José Molina daba a conocer ayer en Albacete que Izquierda Unida ha presentado a la Mesa de las Cortes, para su aprobación por el Pleno, una proposición no de Ley para que el Parlamento regional rechace la posibilidad de que en el territorio de Castilla-La Mancha se proceda a la instalación de un cementerio de residuos radiactivos de alta actividad.

Segunda vez

También anunciaba Molina la presentación de una pregunta —con respuesta oral— al Ejecutivo en los siguientes términos: «¿Conoce el Gobierno regional que dichas zonas hayan sido seleccionadas por Enresa? ¿Ha realizado o piensa realizar alguna actuación para confirmarlo?».

El diputado regional de IU recordaba que era la segunda vez que Castilla-La Mancha aparecía como posible destinataria de un cementerio de estas características. La finca de *El Berrocal*, también en Toledo, se estudió para este proyecto que al final se abandonó al detectarse problemas de movimientos sísmicos.

Molina subrayaba que en la actualidad las centrales nucleares españolas almacenan unas mil toneladas de residuos radiactivos de alta actividad —con una previsión de 5.300 toneladas, según el Plan Energético Nacional— que tienen una duración de más de 250.000 años. También destacaba la altísima toxicidad de algunos de estos materiales como el plutonio 239. «Un solo gramo es capaz de causar cáncer a un millón de personas», comentaba.

El parlamentario de IU criticaba el secretismo de Enresa y rechazaba el hecho de que los ciudadanos no sepan realmente qué es lo que se está haciendo en el tema de los residuos tóxicos.

Agregaba Molina que Castilla-La Mancha ya ha contribuido lo suficiente a una industria que considera nefasta como es la nuclear, con tres centrales. «No parece lógico que se nos sigan exigiendo más sacrificios en ese camino. Habrá que mirar para otro lado», aconsejaba.

Problema grave

En la proposición no de ley IU señala que en España los residuos de baja y media actividad se almacenan en la propias centrales nucleares y en el cementerio de *El Cabril* (Córdoba). Resalta que, no obstante, el problema más grave se plantea con los residuos de alta actividad, que de manera transitoria se depositan en unas instalaciones conocidas como piscinas de residuos y que se encuentran en las mismas centrales. Y, finalmente, asegura que las previsiones de Enresa son las de construir un cementerio de profundidad, tal y como recoge el Plan General de Residuos Radiactivos de 1991.

■ POLÍTICA

El PP anuncia que no rechazará los presupuestos de la región

Quiere establecer un gran pacto por el medio ambiente y la agricultura

LA VERDAD • ALBACETE

El PP en las Cortes de Castilla-La Mancha no rechazará los presupuestos de esta comunidad para 1996, con el fin de introducir en ellos una serie de enmiendas que comprometerán una inversión de 100.000 millones de pesetas en los próximos cuatro años de cara a establecer "un gran Pacto por el Medio Ambiente y la Agricultura".

Las enmiendas parciales del Grupo Popular a los presupuestos se orientan también a duplicar la cuantía que actualmente se destina al Fondo Regional de Ayuda a Municipios (FRAM) —que el PP quiere dotar con 10.000 millones— y a fijar un calendario para las transferencias del Gobierno regional a las Diputaciones, según explicó el presidente regional del PP, José Manuel Molina.

El también responsable del Grupo Parlamentario Popular señaló que dentro de este calendario van a pedir que la Comisión Mixta que negociará dichas transferencias se constituya en el primer periodo de sesiones de 1996.

En cuanto a las enmiendas para desarrollar el Pacto por el Medio Ambiente, la Agricultura y el Medio Rural, Molina indicó que éste se concretará en la elaboración de cuatro planes integrales: de Residuos Sólidos, Depuración de Aguas Residuales, Obras Hidráulicas (con una Ley de Modernización del Regadío) y Prevención y Extinción de Incendios.

Moltó: «Buena noticia»

Por su parte, el secretario regional del PSOE, Juan Pedro Hernández Moltó, ha valorado positivamente que el PP no haya presentado una enmienda a la totalidad de los presupuestos regionales para 1996, justificada a su juicio en la "puerilidad" con que el gobierno regional trata los asuntos de Castilla-La Mancha.

Moltó, también portavoz de la Comisión de Presupuestos del grupo nacional socialista, ha destacado la sensibilidad con que desde el Gobierno Regional se tratan los temas castellano manchegos "que dejan sin argumentos a la oposición".

Según Moltó, la postura del Partido Popular y el que pueda haber un nivel de colaboración "y no de pacto" les anima frente a tanta presión y tensión política, y para él "constituye una buena noticia no sólo para la región sino para el clima político nacional".

AVISO DE IBERDROLA

INTERRUPCIONES DE SUMINISTRO MOTIVADAS POR TRABAJOS A REALIZAR PARA MEJORAR LAS INSTALACIONES

5 de noviembre 1995

TARAZONA DE LA MANCHA

De 6 a 9 horas

Villanueva, Plaza Ayuntamiento, Tomás Luceño, Pascasio Quites, Quebradas Bajas, Quebradas Altas, San Antón, Santa Ana, Salz, San Francisco, Barrio Nuevo, San Roque, Virgen del Pilar, Huertas, Rambla Baja, Cáritas, Plaza Sanjuan 23, Andrés Soriano, Plaza José Isber, Santo Domingo de Guzmán, Rubielos

EXCELENTISIMO AYUNTAMIENTO DE YESTE

ANUNCIO

Aprobada inicialmente por el Pleno en Sesión Ordinaria celebrada el día 12 de abril del corriente, la modificación puntual de las Normas Subsidiarias del Municipio de Yeste, situadas en el Polígono P-1, Sector S-13, siendo el promotor "Promociones Turísticas Sierra del Segura, S.L.", se somete a información pública durante un mes durante el cual podrán ser examinadas en la Secretaría del Ayuntamiento para formular las alegaciones que se estimen pertinentes.

Yeste, 2 de noviembre de 1995
EL ALCALDE
Fdo.: José García Martínez

Biblioteca Digital de Albacete «Tomás Navarro Tomás»

Provincia

'Los Saladares' de Agramón y 'El Arroyo' de Tobarra, a estudio para el almacén nuclear

IU de Hellín afirma que la localización de estas ubicaciones la han facilitado los ecologistas de AEDENAT

La negativa tajante de los grupos políticos representados en el Ayuntamiento a la instalación del Cementerio Nuclear, se puso de manifiesto en la rueda de prensa realizada en el Ayuntamiento, con la presencia de los portavoces del PSOE, AGIMI, IU y PP, y también estuvo presente la diputada regional Marisefa Andújar.

EMILIO SANCHEZ • HELLIN

El alcalde, José María Barcina, justificó el motivo de este encuentro con los medios de comunicación y dijo: "El Ayuntamiento, con todos los que componemos el mismo, exponemos nuestro total rechazo a la posible ubicación de ese cementerio nuclear. La respuesta de todos es unánime en todos los sentidos, con independencia de las manifestaciones que cada uno haya realizado por separado. Las gestiones para recabar información más veraz se ha realizado por parte de los distintos grupos y cada uno de ellos expondrá lo realizado, que los uniremos para tratar de impedir el proyecto que se ha presentado sobre nuestra comarca".

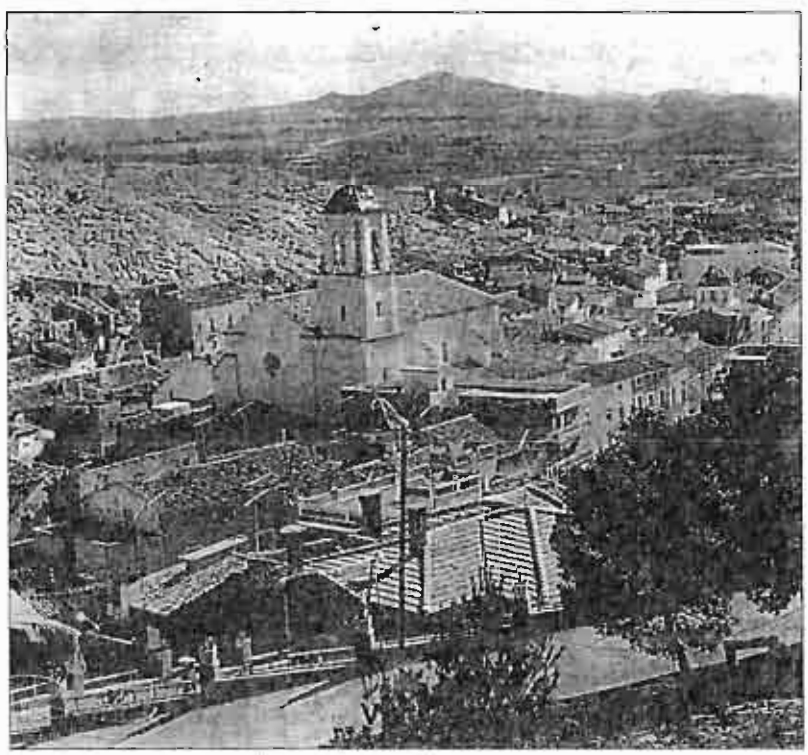

Agramón y Tobarra son las zonas posibles, según IU. /LA VERDAD

PSOE

El portavoz del grupo municipal Socialista, Diego Garcia Caro, agradeció de antemano la generosidad del alcalde para unirse en esta lucha contra la instalación del montante expuesto y dijo: "De ser ciertas las noticias aparecidas, de nada serviría que un solo grupo político se lanzara a ese campo contra algo que los hellineros no podemos permitir que se instale. A título particular el Partido Socialista ha realizado unas gestiones las cuales cambio a conocer un salitrero de la unidad de criterios. Tras celebrar reunión urgente la ejecutiva local, hemos enviado escritos con carácter de urgencia al Presidente de la Junta de Comunidades, José Bono, a Enresa y al Ministro de Obras Públicas, así como a la Consejería de Medio Ambiente. Hemos realizado estas gestiones con toda rapidez por querer estar enterados de lo que hay de cierto en esa información. La conversación telefónica realizada con el Presidente de la Junta de Comunidades nos ha dado tranquilidad, al decirnos que podemos estar tranquilos, ya que él no sabe nada sobre el tema. Lo más importante en este Ayuntamiento es que somos capaces de unirnos todos, para luchar por algo que no podemos permitir salga de donde salga, y me atrevo a decir que si sale del Ministerio de Obras Públicas aunque sea mandado por un socialista, yo aún siendo socialista voy hacer al igual que el resto de mis compañeros de corporación todo lo posible para que eso no se lleve a efecto, y no será la primera vez que un compañero de partido tenga que luchar contra otro por evitar que nos destroce nuestro medio ambiente. Nosotros, antes de dar apoyo a nuestro partido lo daremos a nuestro pueblo, es un disparate lo que se pretende hacer aunque sean socialistas". Cristóbal Espinosa Azorín dijo sobre las gestiones realizadas por su grupo: "Aedenat nos pasó la información de lo que puede ser la instalación del Cementerio de Residuos Radiactivos, el cual va encaminado a los saladares de Agramón o a la zona del Arroyo de Tobarra, ya que son las zonas que tienen unas características de salinidad y zonas arcillosas, estos pueden ser los puntos en que se pediría ubicar. De seguir adelante el proyecto, IU, al igual que el Ayuntamiento, estará a la cabeza de cualquier manifestación. En la conversación mantenida con la empresa Enresa, encargada de realizar el proyecto, la misma ni confirma ni desmiente. Los obstáculos que les vamos a poner serán muchos -dijo- ya que existe un acuerdo de Pleno de hace seis años, donde se decía que Hellín era un municipio desnuclearizado, por lo que por legalidad no se pueden utilizar estos terrenos. Nos oponemos totalmente a ello así como a que se siga utilizando cualquier tipo de energía radioactiva".

Fernando Fernando por AGIMI, apoyaba en las mismas formas la iniciativa tomada por sus compañeros de corporación.

Marisefa Andújar

Por su parte la diputada regional, Marisefa Andújar, dijo: "Al leer la noticia, me puse en contacto con mi grupo en las Cortes, y al igual que el Presidente de la Junta, no tenían información de nada. Las gestiones realizadas por el PP es que no está dispuesto a que esto vaya adelante, pero no solamente en la de Hellín, sino en ninguna de la Región. También es una pena que el gobierno central no se acuerde nunca de la provincia de Albacete y ahora si está esta comarca en los informes de este tipo. En la reunión que mantendrá la Junta, este será un tema a preguntar y a responder por parte de quien corresponda, ya que esto se ha llevado muy en secreto. No podemos quedarnos parados ya que puede ser un globo sonda para ver como se responde, por eso se tiene ya que empezar actuar para que esto no vaya adelante".

Este es el ambiente existente por parte de los políticos, que no están dispuestos a ser superados por los acontecimientos respecto al problema del almacén.

Se pedirá información a las instituciones

EMILIO SANCHEZ • HELLIN

De todos los pasaportes noviembrinos que se han originado ante la noticia dada por el periódico sobre la posible instalación de un cementerio de residuos nucleares en Hellín o en sus alrededores, el más contundente de rechazo total es el que se ha producido por parte de las fuerzas políticas que tienen representatividad y peso específico en Hellín. Rechazo total a la posibilidad de que se instalase la ubicación del almacén. Y hay unanimidad, totalmente consegurda.

El paso más inmediato se ha dado y ha sido que cada fuerza política, a través de sus propios medios y canales de información, han enfocado que se les explique claramente que puede haber de cierto y en qué grado se encuentra en estos momentos el proyecto de instalación de un cementerio nuclear, qué características tendría el mismo, qué tipo de material radiactivo es el que podría albergar. Hay muchas preguntas por responder y a las mismas los políticos hellineros quieren dar respuestas ciertas, que permitan poder dirigir sus esfuerzos de forma coordinada y efectiva.

Incluso saber si se trata de un globo sonda que nada futuro reacciones en la comarca, y retirar la posibilidad del proyecto si estas reacciones resultan muy enérgicas.

Pedirán más información sobre el informe de ENRESA/LA VERDAD

Biblioteca Digital de Albacete «Tomás Navarro Tomás»

La Corporación hellinera ha vuelto a rechazar, de forma conjunta, el que este depósito radioactivo se establezca dentro del término municipal

El informe de AEDENAT no da pistas sobre su ubicación

El depósito nuclear, sobre suelo salino

Según el informe de AEDENAT al que LA TRIBUNA ha tenido acceso, no se establece por parte de ENRESA un determinado lugar para la posible ubicación del cementerio nuclear, exponiendo solamente la idoneidad del terreno estudiado para llevarlo a cabo. Para el concejal de Medio Ambiente, Cristóbal Espinosa, "Hellín podría tener más de una papeleta" en este sorteo.

Angel ROMERO GARCIA

No se ha despejado la incognita sobre cuál sería el lugar donde quedaría ubicado el cementerio de productos radioactivos, en el hipotético caso de que ENRESA se decidiese por considerar Hellín como el punto más idóneo para instalarlo. En la primera información que sobre este asunto ofreció LA TRIBUNA el pasado día uno y según los datos que facilitó la asociación ecologista AEDENAT, se mencionaba (entre los catorce puntos posibles dentro de la geografía española para ubicarlo) a Hellín como uno de los candidatos que la empresa ENRESA parece haber preseleccionado como lugares más idóneos para el depósito radioactivo. Sin embargo el comunicado de EADENAT aludía a "Las Salinas" como paraje al parecer idóneo. Esto creó la consiguiente confusión entre autoridades y ciudadanos, ya que con el apodo de "Salinas" nadie conocía nigún paraje específico de la geografía local. Se pasó entonces a sustituir el término "Salinas" por el de "Saladares", que sí existe en las cercanías de la pedanía de Agramón, como posible error al transcribirlo.

Sin embargo un posterior y más extenso comunicado remitido por AEDENAT, al que LA TRIBUNA ha tenido acceso aclara algo más la situación, ya que en el mismo se facilita la ubicación de los catorce puntos mencionados y junto a ellos las características del terreno estudiado para tal fin, correspondiendo la denominación de Hellín como un "terreno salino", pero sin que se ofrezcan otras pistas sobre el mismo. Este dato, según el concejal de Medio Ambiente, Cristóbal Espinosa, puede hacer que el término hellinero tenga "más papeletas" a la hora de la posible ubicación, ya que existen varios lugares con dichas características, especialmente en una zona que se extiende desde el denominado Arroyo de Tobarra hasta los antes mencionados "Saladares" de Agramón.

El informe de AEDANAT

Por si de algún consuelo sirve, en el informe remitido por AEDENAT, según la lista que parece manejar ENRESA para la ubicación del cementerio nuclear, Hellín aparece en último lugar de los catorce puntos que se sugieren. Con las mismas calificaciones de terreno se encuentran otras zonas del país: diapiros de la zona vasco-cantábrica (entre las provincias de Burgos, Vitoria y Navarra) otro punto sería los alticlinales yesíferos de la Ribera de Navarra (Navarra y La Rioja). Los Monegros (Aragón) es otro candidato con terreno salino, seguido de la cuenca potásica catalana (Barcelona). Barbastro y Balaguer (entre Lérida y Huesca) y finalmente Hellín. Los restantes lugares se han seleccionado por otras características geológicas (granito o rocas volcánicas).

En el mencionado informe también se indica entre otras cosas que ENRESA guarda celosamente la información ahora facilitada por AEDENAT, con el fin de no crear una alarma social, añadiendose que los estudios realizados para seleccionar el lugar idóneo no son únicamente geológicos, sino también sociológicos, incluyendose densidad demográfica de la zona, actividades económicas o estructura social: "De todas las zonas geologicamente aptas, el cementerio se construirá finalmente en una despoblada, deprimida y, sobre todo, donde no se haya registrado una oposición fuerte -sigue exponiendo el informe-. Si las protestas son tibias, ENRESA aplicará el método habitual que ya usa: comprar voluntades. En la actualidad, los municipios próximos a instalaciones nucleares vienen a recibir un total de, unos 2.500 millones de pesetas al año, en compensación por su proximidad a estas instalaciones". El informe termina indicando que, a pesar del sigilo con que actúe ENRESA en cuanto a las zonas que investiga, las mencionadas, entre las que se encuentra Hellín cuentan con indicios de ser consideradas como posibles candidatos, si bien puede darse el caso de que algunas estén descartadas ya de antemano, aunque a esa información no ha tenido acceso AEDENAT.

Hellín, una de las ciudades que ENRESA parece haber seleccionado.

Rechazo general

José María Barcina, Cristóbal Espinosa, Diego García y Fernando Ferrando, a los que también se unió la diputada regional del PP, Marisefa Andújar, se reunieron en la tarde del jueves con los medios de comunicación para volver a rechazar de forma unánime la posibilidad de que Hellín se convierta en sede de este cementerio nuclear. Además de este rechazo, las fuerzas políticas se comprometieron a requerir de sus representantes regionales y nacionales toda la información posible sobre el tema y realizar las acciones necesarias, en el supuesto de que el proyecto seleccione a Hellín, para impedirlo. Especial mención hay que hacer en el caso del PSOE, cuyo representante indicó que desde la Ejecutiva local se llevará a cabo una firme oposición al proyecto, aunque este se acuerde por el Gobierno socialista central, de igual forma se recordó que, desde la década de los 80 Hellín está condiderado como "Municipio Desnuclearizado".

Hoy se realiza una nueva extracción de sangre

A.R.

La Hermandad Provincial de Donantes de Sangre de Albacete comunica que durante toda la jornada de hoy sábado, día 4, se realizará una nueva extracción masiva en la ciudad hellinera, destinada a cubrir las necesidades del Hospital General de Albacete.

El acto se efectuará en el Colegio Público "Isabel la Católica", en horario de mañana (de 9,30 a 1,30) y de tarde (16,30 a 20,30 horas), esperándose, como ya viene siendo habitual, que los ciudadanos hellineros colaboren una vez más con esta acción humanitaria.

IU dirige una carta abierta al alcalde sobre el tema de las subvenciones

A. ROMERO

En una carta abierta dirigida al alcalde hellinero, José María Barcina, los tres concejales de Izquierda Unida en el Ayuntamiento hellinero, tras desmentir la información en torno al destino de cuarenta millones para subvenciones a colectivos y obras de carácter humanitario exponen textualmente: "Las mociones presentadas por IU se refieren a realizar ayudas al desarrollo del tercer mundo, por un importe del 0,7% del total del Presupuesto municipal, consensuado por todos los grupos políticos del país, ONGS y parlamentos nacional y regional, el porcentaje de esta aportación a nivel local sería de 8.400.000 ptas, a lo que el alcalde de Hellín debe manifestar públicamente su acuerdo o desacuerdo con esta propuesta unánime. En otra moción se solicitó también destinar el 1,4% de dicho Presupuesto a atender necesidades existentes en nuestra localidad y paliar situaciones de indigencia y marginación en el municipio, donde existen familias que pasan graves necesidades. Este montante representaría 16.800.000 ptas, destinadas a ciudadanos de Hellín. Por último pedíamos y así fue aprobado, que se destinara el 1% del Presupuesto a todas las asociaciones ciudadanas, de Cofradías, Peñas de Tamborileros, etc, tal y como propone el Reglamento de Participación Ciudadana aprobado por este Ayuntamiento, que en su campaña electoral el alcalde prometió hacer entrar en funcionamiento. Este porcentaje supone unos 12.000.000 de ptas. Ante las acusaciones que Ud y su partido dirige contra IU por estas propuestas le preguntamos si considera demasiado el dinero solicitado para apoyar la Semana Santa, el colectivo vecinal, etc. Nosotros pensamos que es poco y quizás sea necesario aumentar esta partida. ¿No estarán intentando encubrir una subida de impuestos a costa de achacarla a IU, que en ningún caso es partidaria de aumentar la presión fiscal al ciudadano? Creemos que el dinero destinado a estas partidas y algunas otras puede salir facilmente de la supresión de algunos decretos de alcaldía, pendientes de ver en el próximo Pleno, por los que se conceden cuantiosas gratificaciones y otros gastos innecesarios. Como ve usted, ni suponen cuarenta millones, ni van destinados al tercer mundo, sino que, en casi su totalidad se destinan al municipio de Hellín".

Biblioteca Digital de Albacete «Tomás Navarro Tomás»

Las Cañadas Reales, las vías pecuarias más anchas, son las que más abundan en la región castellano-manchega.

Cerca de 11.800 kilómetros atraviesan 915 términos municipales de Castilla-La Mancha

La región tiene 648 vías pecuarias para la trashumancia

LT

Un total de 648 vías pecuarias destinadas prioritariamente al tránsito ganadero atraviesan el territorio de Castilla-La Mancha a lo largo de 11.765 kilómetros, lo que constituye una red especialmente densa por estar situada entre pastizales de verano y de invierno.

Según informaron a Efe fuentes de la Consejería de Agricultura y Medio Ambiente, Toledo, con 189, es la provincia que cuenta con mayor número de vías pecuarias distribuidas a través de 3.284 kilómetros.

Asimismo, las provincias de Cuenca, Guadalajara y Ciudad Real contabilizan 156, 143 y 92 vías respectivamente a lo largo de un total de 6.916 kilómetros.

Ciudad Real es la provincia con más kilómetros de vías pecuarias de la región, 3.373, seguida de Toledo (3.284), Cuenca (2.124), Albacete (1.565) y Guadalajara (1.419).

Este tipo de caminos recorren 915 términos municipales de Castilla-La Mancha y la superficie total que ocupan es de 48.874 hectáreas.

La nueva Ley de Vías Pecuarias, aprobada el pasado 24 de octubre, atribuye a éstas usos diferentes al del tránsito ganadero, como las comunicaciones rurales, las actividades agrícolas tradicionales que no tengan el carácter de ocupación, así como el senderismo, el paseo, la cabalgada y los desplazamientos deportivos no motorizados.

Dominio público

En este sentido, la Consejería destacó que el carácter de dominio público de las vías pecuarias, reforzado por la adscripción de nuevos usos públicos que atribuye la actual legislación específica, exige garantizar su funcionalidad cuando este tipo especial de vías públicas, de antigüedad y tradición secular, atraviesa cotos de caza cercados.

Más de 200 fincas de caza mayor ubicadas en Castilla-La Mancha impiden el paso de los ciudadanos por las cañadas, vías y caminos de dominio público, por lo que el Gobierno regional aprobó el citado decreto en el que se establecen sanciones para los propietarios que realicen estas prácticas.

Respecto al ganado que atraviesa estas vías, el noventa por ciento es ovino, si bien son utilizadas además, aunque en menor medida, por ganado vacuno y caprino, y otros animales como toros bravos y caballos.

Las vías pecuarias se clasifican en cañadas -las más anchas, aunque no exceden los 75 metros-, cordeles -con un máximo de 37,5 metros de anchura-, veredas -no superan los 20 metros- y coladas.

Estas últimas no tienen una anchura determinada, sino la que se le asigna en el acto administrativo de su clasificación.

Por su situación geográfica, Castilla-La Mancha es paso obligado de los ganados trashumantes procedentes de los pastaderos Astur-Leonés, de Castilla-León, de la Serranía de Cuenca y del Macizo Ibérico, hacia los situados en el Valle de Alcudia, Extremadura y Andalucía.

Por ello, la red de vías pecuarias tiene en esta región una gran dimensión, siendo su mejor representación las grandes Cañadas Reales, como la "Segoviana", la "Soriana Oriental", la "Galiana" o la "Conquense o de los Chorros", entre otras.

De la red de vías pecuarias de Castilla-La Mancha, 3.441 kilómetros de longitud -unas 26.000 hectáreas- corresponden a las "Cañadas Reales", lo que supone más del 50 por ciento de la superficie total clasificada en la Comunidad y el 18,27 por ciento del total del país.

Más de 1.500 kilómetros pasan por Albacete

Por lo que a Albacete se refiere, son en total 1.565 kilómetros los que recorren las 68 vías pecuarias existentes en la provincia, lo que la hace situarse en penúltimo lugar en comparación con el resto de provincias de la comunidad, por delante de Guadalajara.

Albacete es también paso obligado de los ganados trashumantes que van hacia el sur y hacia el oeste, donde el clima ofrece en invierno los pastos necesarios para la alimentación.

En cuanto a cuál es el origen de estos bienes de dominio público, señalar que se remonta a la época del reinado de Alfonso X El Sabio, quien en el siglo XIII instauró el "Honrado Concejo de la Mesta".

Hoy en día constituyen un importante patrimonio cultural, ya que a través de los siglos han generado vocablos, tradiciones y costumbres que se han ido transmitiendo de generación en generación.

La Federación Española de Vino propone que se pida a la UE un plan para replantar viñas

La Federación Española del Vino (FEV) ha solicitado la regulación de un plan de reestructuración comunitario de viñedos para mantener la actual capacidad productiva, ya que la sequía ha producido daños irreparables en el 34 por ciento de las viñas españolas.

La FEV, que agrupa a las principales empresas embotelladoras y comercializadoras de vino nacionales, considera que el ministro Luis Atienza, como presidente del Consejo de Agricultura de la UE, debería aprovechar las dos reuniones que quedan hasta fin de año para solicitar a la Comisión un plan urgente.

Este plan según la FEV debería limitar el arranque de viñas y destinar parte de los fondos tanto a replantaciones en las zonas dañadas por las inclemencias climáticas como a la mejora de variedades de uva para mantener y mejorar la actual capacidad productiva.

Para la Federación, la nueva filosofía del arranque de viñedos sólo debe permitir el abandono de este cultivo por causas de tipo social (como jubilaciones anticipadas, trasmisión o herencia) o por motivos económicos (bajos rendimientos de la producción, heladas o sequía).

El PP dice que se premie a los agricultores que regaron las viñas

El diputado regional del PP por Ciudad Real Domingo Triguero considera que los agricultores que han regado las viñas en época de prohibición deberían ser primados por haber actuado así, "ya que han conseguido de esta forma salvar las hectáreas de viñedo de Castilla-La Mancha".

En rueda de prensa, el diputado ciudadrealeño indicó que a estos agricultores, "no sólo no hay que castigarles, sino que hay que primarles, porque sin ellos se hubiera perdido todavía más patrimonio de viñedo en Castilla-La Mancha".

Con esta opinión también coincidió el diputado nacional del PP por Albacete, Miguel Ramírez, quien visitó hoy Ciudad Real para explicar las enmiendas introducidas por su partido en el Real Decreto de la Sequía que afecta al viñedo manchego.

Ramírez señaló que "la cerrazón administrativa del Gobierno, negándose a levantar la prohibición absurda de regar los viñedos, ha empeorado mucho más la situación y ha llevado a esta región a un estado crítico, pero todavía se puede solucionar

Biblioteca Digital de Albacete «Tomás Navarro Tomás»

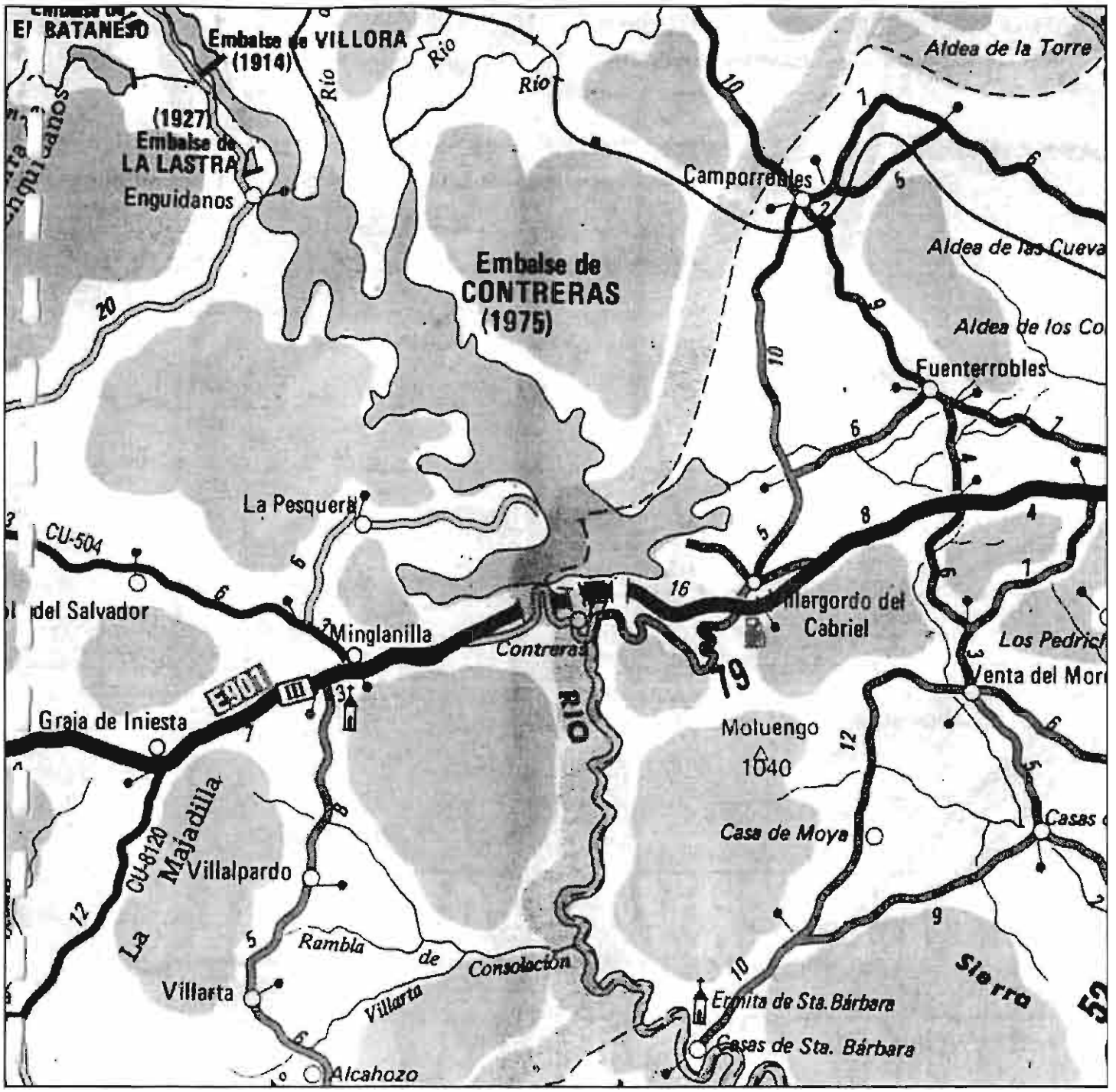

Pronto quedará demostrado lo absurdo de la "ruta de Borrell"

Destruir las Hoces y Cuchillos ahorraría sólo diez minutos en 300 kilómetros

La absurda tenacidad del ministro de Obras Públicas, José Borrell, irrespetuoso con el entorno ecológico de las Hoces y Cuchillos del Cabriel, que intenta deteriorar por razones económicas derivadas de la imprevisión y ligereza de su propio ministerio, mantiene paralizada la terminación de la autovía Madrid-Valencia. Nuestro colaborador Juan G. Cort, valenciano de pro, contempla desapasionadamente y con evidente racionalidad un problema que le afecta directamente, a él y a su Comunidad, y demuestra que dejar un trayecto de sólo unos veinte kilómetros sin tocar solamente supondría diez minutos más en la duración de un trayecto total de 300.

El comentario de Juan G. Cort dice lo siguiente:

HOCES Y CUCHILLOS

Parece parte de la letra de un himno revolucionario (Bon cop de falç). Pero sólo son piedras. Unas piedras que, junto al problema del agua, enfrentan a Valencia con La Mancha.

Y a mí se me ocurre que, siendo el problema tan importante, podríamos dejarlo aparcado. Dejar pendiente de solución el trazado de ese pequeño tramo de la autovía Madrid-Valencia.

Porque estamos hablando del trazado de la N-III entre Villargordo del Cabriel, provincia de Valencia, y Minglanilla, provincia de Cuenca. Unos dieciséis kilómetros. Un 5% de una autovía de más de trescientos kilómetros de recorrido. Si un vehículo rueda a 60 Km./h. por este tramo de carretera, tarda unos veinte minutos en pasarlo. Si rueda a 120

Biblioteca Digital de Albacete «Tomás Navarro Tomás»

autovías de Madrid-Sevilla (Despeñaperros), Bilbao-Behovia y, en la Costa Azul, Niza, semejantes a la solución propugnada por Castilla-La Mancha

Km./h. por una autovía construida entre hoces y cuchillos, invertirá tan sólo diez minutos. Bravo. Habremos ganado unos minutos en un trayecto de tres horas a cambio de regarnos un paraje de una belleza espectacular.

Está también el factor seguridad. Es evidente que cuando se circula a 120 Km./h., velocidad máxima permitida en una autovía, bajar a 60 Km./h. es algo que no siempre se cumple y puede provocar un accidente. Cierto. Pero tramos de autovía en esas condiciones tenemos muchos. Despeñaperros, en la autovía Madrid-Sevilla, es un tramo más largo que el puente del Cabriel, y su trazado no permite circular ni siquiera a 60 Km./h. En la misma E-901, el viaducto de Buñol tiene limitada la velocidad. Y en autopistas de peaje, como la de Bilbao-Behovia y la de Niza, en la Costa Azul, la orografía del terreno impone unos radios de curva que no permiten velocidades superiores a 80 Km./h. Y, que yo sepa, ni la siniestralidad se ha disparado ni han metido en la cárcel al ministro de Obras Públicas que ha tolerado los proyectos.

Por otra parte, el tramo de la discordia es de los más seguros de la N-III. Desde la presa del Cabriel, en ambos sentidos, igual hacia Minglanilla que hacia Villargordo, la carretera dispone de vía de circulación lenta. Los turismos pueden adelantar fácilmente a los camiones, al menos subiendo. Y, repito, es absurdo paralizar una autovía porque el 5% de su trazado sea problemático. Lo lógico es acabar el tramo Honrubia-Minglanilla, completando más de trescientos kilómetros de la E-901, y dejemos aparcados esos veinte kilómetros de discordia.

Dentro de algún tiempo, con otro ministro que no simultanee las facultades de Obras Públicas y Medio Ambiente, decidiremos si no cargarnos las Hoces vale los miles de millones que cuesta el rodeo necesario para no destruir un paraje que merece ser respetado por muchas razones.

Por otra parte, es de suponer que a principios del próximo siglo se plantee la ineludible construcción de una autopista, posiblemente de peaje, Madrid-Cuenca-Valencia. Cuando esto ocurra, que ocurrirá, el tema de las Hoces del Cabriel nos parecerá absurdo y fuera de lugar. Es de esperar que, como tantas veces pasa en nuestro país, no tengamos que lamentar haber destruido, de forma irreparable, el paraje de las Hoces y Cuchillos del Cabriel.

Juan G. Cort

A USTED LE DAMOS HASTA UN 9,76%* DE INTERÉS. A SU FAMILIA LE DAMOS MUCHO MÁS.

*Acérquese a la oficina de su Caja Rural y pregunte por el **Seguro Ahorro-Cinco**. La inversión más segura para usted, porque le garantiza una rentabilidad de hasta el 9,76% durante los próximos cinco años, con las mismas ventajas fiscales de los Fondos de Inversión y con la posibilidad de no pagar impuestos si la mantiene durante 10 años. Y a la vez la inversión más segura para su familia, porque incluye, en caso de fallecimiento, un seguro de vida con el que recuperarán toda su inversión inicial, más un 10% de la misma, más los rendimientos obtenidos hasta la fecha. Si a usted le interesa, contrate un **Seguro Ahorro-Cinco** cuanto antes. Porque es una inversión limitada que finalizará cuando la demanda llegue al límite asignado. **Seguro Ahorro-Cinco** de la Caja Rural. Mucho para usted. Mucho más para su familia.*

*SEGÚN LA EDAD Y LA APORTACIÓN (Ejemplos para un varón de 40 años de edad)

Prima (Ptas.)	Capital al 5º año (Ptas.)	T.A.E.
500.000	759.448	8,72 %
5.000.000	7.931.079	9,67 %
20.000.000	31.836.514	9,74 %

Biblioteca Digital de Albacete «Tomás Navarro Tomás»

■ ESTRUCTURAS

La región tiene una red de 649 vías pecuaria para el tránsito ganadero

Suponen una extensión de más de 11.700 kilómetros a lo largo de Castilla-La Mancha

LA VERDAD • ALBACETE

Un total de 648 vías pecuarias destinadas prioritariamente al tránsito ganadero atraviesan el territorio de Castilla-La Mancha a lo largo de 11.765 kilómetros, lo que constituye una red especialmente densa por estar situada entre pastizales de verano y de invierno.

Según informaron fuentes de la Consejería de Agricultura y Medio Ambiente, Toledo, con 189, es la provincia que cuenta con mayor número de vías pecuarias distribuidas a través de 3.284 kilómetros, frente a los 1.565 kilómetros que recorren las 68 vías de Albacete. Asimismo, las provincias de Cuenca, Guadalajara y Ciudad Real constituían 166, 143 y 92 vías respectivamente a lo largo de un total de 6.916 kilómetros.

Ciudad Real es la provincia con más kilómetros de vías pecuarias de la región, 3.373, seguida de Toledo (3.284), Cuenca (2.124), Albacete (1.565) y Guadalajara (1.419). Este tipo de caminos recorren 915 términos municipales de Castilla-La Mancha y la superficie total que ocupan es de 48.873 hectáreas. La nueva Ley de Vías Pecuarias, aprobada el pasado 24 de octubre, atribuye a estas usos diferentes al del tránsito ganadero, como las comunicaciones rurales, las actividades agrícolas tradicionales que no tengan el carácter de ocupación, así como el senderismo, el paseo, la cabalgada y los desplazamientos deportivos no motorizados.

Castilla-La Mancha tiene una amplia red de vías pecuarias./FOTO LA VERDAD

En este sentido, la Consejería destacó que el carácter de dominio público de las vías pecuarias, reforzado por la adscripción de nuevos usos públicos.

Más de 2.000 fincas

Más de 200 fincas de caza mayor ubicadas en Castilla-La Mancha impiden el paso de los ciudadanos por las cañadas, vías y caminos de dominio público, por lo que el Gobierno regional aprobó el citado decreto en el que se establecen sanciones para los propietarios que realicen estas prácticas.

Respecto al ganado que atraviesa estas vías, el noventa por ciento es ovino, al ser son utilizadas además, aunque en menor medida, por ganado vacuno y caprino, y otros animales como toros bravos y caballos.

Las vías pecuarias se clasifican en cañadas -las más anchas, aunque no exceden los 75 metros-, cordeles -con un máximo de 37,5 metros de anchura-, veredas -no superan los 20 metros- y coladas. Estas últimas no tienen una anchura determinada, sino la que se le asigna en el acto administrativo de su clasificación, es decir, pueden tener pocos metros o incluso más que las cañadas, pero son siempre de escasa longitud.

Por su situación geográfica, la Comunidad Autónoma de Castilla-La Mancha es paso obligado de los ganados trashumantes procedentes de los pastaderos Astur-Leonés, de Castilla-León, de la Serranía de Cuenca y del Macizo Ibérico, hacia los situados en el Valle de Alcudia.

El reparto

F. MOLINA GUERRERO

Sabido es que el "que parte y reparte se lleva la mejor parte". El aserto popular cobra singular virulencia en los tiempos actuales. La UE, o sea, nuestros jefes europeos han detectado que nuestro país es uno de los más bajos en nivel de aceptación del reparto de trabajo. Los sindicatos alemanes del sector del metal están dispuestos a congelar sus salarios a cambio de creación de puestos de trabajo, y de disminuir la jornada si fuera preciso al objeto de conseguir esta utopía de los tiempos modernos que es el pleno empleo. Téngase en cuenta que estos trabajadores tienen en la actualidad una jornada de trabajo de 35 horas semanales.

Hasta aquí el estudio estadístico. Lo difícil es ponerle el cascabel al gato. Hay dos fuerzas en litigio claramente antagónicas. De un lado se nos dice, y debe ser verdad, que la economía está creciendo y de otro que esta circunstancia por sí sola no puede remediar el índice de paro. ¿Dónde está el quid de la cuestión?. Equilicuatre. La solución en programas de mano o en el próximo capítulo. Los hechos están sucediendo de manera vertiginosa y en estos últimos momentos asistimos a otra Revolución Industrial con mayúscula y tecnológica. La informática, la robótica, la magnesia y la gimnasia han puesto a muchos trabajadores en *off side*, y mientras la sociedad no acepte este profundo cambio, que otros sesudos psicólogos se encargarán de analizar a toro pasado, no es posible encontrar fórmulas magistrales.

Hay que ir efectivamente a un reparto del trabajo (y de los salarios), que los que lo tienen no quieren repartir y los que aspiran a su primer empleo estarían dispuestos a aceptar. La transformación ha sido brutal, el empleo fijo ha desaparecido, y no pensar de ser funcionario, la suerte está echada. "Un oficio para toda la vida bajo techo, o una buena colocación". Consejos de otros tiempos. La solidaridad, esa buena madre de familia que todos arropa, brilla por su ausencia. El individualismo hedonista la ha puesto contra las cuerdas. Contratos basura y no precario pretende ser la alternativa a una carencia de ideas.

La ineficacia de las clases dirigentes está demostrada. Pan para hoy (chuscos) y hambre para mañana. Los chuscos de la política sí han sabido hacer el agosto. Son nuevos ricos que han repartido el trabajo en un ejercicio de generosidad que apenas [illegible] que hacer, pero del [illegible] que la [illegible] se ar[illegible]

RADIO ALMANSA
FM 101.8
"TU LLAMADA".
Peticiones musicales y dedicatorias
De lunes a viernes
de 18,00 a 19,00 horas
la RADIO que ALMANSA escucha
RADIO ALMANSA

CHEQUE ESCOLAR
ESCUELA INFANTIL DEL ENSANCHE
AYUDA ECONOMICA para niños y niñas de 1 a 4 años. Hasta un maximo de 15.000 Pts por NIÑO Y MES
Podran ser beneficiarios todos los niños y niñas empadronados en la ciudad y no escolarizados.
Presentación de solicitudes, y recogida de información el Registro General (Planta Baja) o la Concejalía de Educación (Quinta Planta) del Ayuntamiento de Albacete, hasta el 15 de Noviembre de 1995.
AYUNTAMIENTO DE ALBACETE
CONCEJALIA DE EDUCACION

PARA ANUNCIOS EN ESTE PERIODICO
DIRIGIRSE A LAS
AGENCIAS DE PUBLICIDAD U OFICINAS DE
La verdad

Biblioteca Digital de Albacete «Tomás Navarro Tomás»

El MOPTMA solicita al delegado del Gobierno en la región que pida la suspensión

Romero podría recurrir el decreto de protección de las Hoces

LT

El Ministerio de Obras Públicas, Transportes y Medio Ambiente recurrirá ante el Tribunal Superior de Justicia de Castilla-La Mancha (TSJCM) el decreto del Gobierno regional por el que se declaran las Hoces del Río Cabriel como reserva natural, dijeron a Efe fuentes del MOPTMA.

En este sentido, el Ministerio solicitó ayer al delegado del Gobierno en Castilla-La Mancha, Daniel Romero, que recurra en su nombre esta decisión del Ejecutivo presidido por José Bono, que fue adoptada el pasado 17 de octubre.

El MOPTMA, en nota de prensa, entiende que el decreto "sobrevalora" la protección de la zona "sin ponderar adecuadamente el conjunto de intereses económicos y sociales", y señala que los efectos medioambientales de la autovía Madrid-Valencia se estudiaron en la declaración de impacto sin que el Gobierno castellano-manchego planteara la necesidad de una protección excluyente en esa zona.

Obras Públicas se muestra así de acuerdo con la Comunidad Autónoma de Valencia y considera que si bien la zona debe protegerse, dicha protección es compatible con la construcción de la autovía.

Añade la nota que la aplicación del decreto perjudicaría los intereses de los usuarios al dificultar el cierre de una vía de comunicación rápida entre Madrid y Valencia, "con la consiguiente repercusión en los costes de ejecución de la obra y, por tanto, en las cargas fiscales generales".

El MOPTMA considera compatible proteger las Hoces y construir la autovía.

Ejecución de obras

El MOPTMA ha decidido además considerar "de urgencia" la ejecución de las obras para la mejora de la N-III a su paso por el embalse de Contreras, entre Minglanilla (Cuenca) y Caudete de las Fuentes (Valencia), "con el fin de aminorar los problemas de seguridad vial, trazado y concentraciones de vehículos".

Con este fin, la Dirección General de Carreteras ha llevado a cabo los estudios necesarios para adecuar la conexión de la Autovía de Valencia con la actual N-III, tanto en Minglanilla como en Caudete, "mejorando los accesos entre las dos vías a fin de garantizar la continuidad del itinerario, por medio de ramales directos". Esta actuación pretende además aumentar la precaución en la conducción, ya que al transitar por la zona se sufrirá un cambio de las características de la vía, al pasarse de una de cuatro carriles (dos en cada sentido), a otra de un solo carril en cada sentido.

Se ha estudiado también, dice el Ministerio, la "idoneidad" de un tercer carril reversible, que permita una "mejor gestión" del tráfico en las horas de previsible congestión, para cuyo uso se dará prioridad en cada momento al sentido de mayor densidad de vehículos.

"Llave" de la autovía Madrid Valencia

El ministro para las Administraciones Públicas, Joan Lerma, afirmó ayer que la "llave" de la autovía de Madrid-Valencia la tiene el presidente de Castilla-La Mancha, José Bono, cuya actitud en este caso calificó de "poco razonable".

A juicio de Lerma, que mientras fue presidente de la Comunidad Valenciana reclamó con insistencia la ejecución de este proyecto, se puede proteger el paraje de las hoces del río Cabriel y hacer la autovía, pero lo que no puede hacer Bono "es aplazarla seis años, porque eso significaría malas comunicaciones, perjuicios para Valencia y falta de desarrollo".

En declaraciones a los Desayunos de Radio 1, el ministro criticó también al actual ejecutivo valenciano, presidido por Eduardo Zaplana, del PP, y aunque reconoció que aún es pronto para hacer balance de su gestión, indicó que hasta ahora "sólo hemos visto gestos negativos".

Lagunas de Ruidera.

El Ejecutivo autónomo aprueba el Plan de uso y gestión del Parque Natural de las Lagunas de Ruidera

LT

El Consejo de Gobierno de Castilla-La Mancha, reunido ayer en la localidad conquense de Las Pedroñeras, aprobó el Plan de Uso y Gestión del Parque Natural de las Lagunas de Ruidera, en el que se establecen varias medidas encaminadas a la conservación y protección de este paraje.

Según informó la Oficina del Portavoz del Gobierno en una nota de prensa, con la aprobación de este plan de uso y gestión se da un nuevo paso con el que se profundiza en la protección de las 3.772 hectáreas que conforman las Lagunas de Ruidera, que fueron declaradas parque natural por un Real Decreto de 1979.

Asimismo, el Gobierno dio luz verde a la firma de un convenio de colaboración con el Ministerio de Agricultura para realizar ensayos de valor agronómico, por valor de 2,3 millones de pesetas.

Aprobación del calendario laboral para 1996

Por otra parte, también se aprobó el calendario laboral para el año 1996, que tendrá catorce días festivos de carácter retribuido y no recuperables, doce de los cuales serán de manera obligatoria el 1 de enero, 6 de enero, 19 de marzo, 4 y 5 de abril, 1 y 31 de mayo, 15 de agosto, 12 de octubre, 1 de noviembre y 6 y 25 de diciembre.

Las otras dos fiestas restantes serán únicamente de carácter local y son fijadas por cada ayuntamiento de la región.

Entre otros asuntos, el Ejecutivo regional aprobó también dos decretos por los que se declara bien de interés cultural con la categoría de monumento la capilla de San José en Toledo y la iglesia parroquial de Nuestra Señora de la Asunción en Veldemembra, provincia de Cuenca.

ENRESA estudia más de mil zonas como "cementerio radioactivo"

LT

La Empresa Nacional de Residuos Radiactivos (ENRESA) maneja más de un millar de zonas de toda España susceptibles de acoger el futuro almacén de residuos radiactivos de alta actividad expresó hoy su presidente, Alejandro Pina.

Con estas palabras, Pina sale al paso de la reciente difusión por parte de la Asociación Ecologista para la Defensa de la Naturaleza (AEDENAT) de un listado con 22 potenciales "zonas favorables de alta" (ZOA).

La publicación de esa lista ha provocado, en los municipios y autonomías incluidos, una avalancha de declaraciones contrarias al "cementerio de residuos de alta actividad", algo que según Pina ya es habitual, aunque la decisión sobre el emplazamiento no se adoptará hasta las primeras décadas del próximo siglo.

Pina, explicó durante un encuentro con periodistas, que la Empresa Nacional de Residuos Radiactivos (ENRESA) cumplirá con su objetivo de localizar una zona para el futuro almacén, pero "la decisión final la tomará el Parlamento".

Insistió en que en el listado de los ecologistas no se contemplan todas los lugares favorables y reconoció que empiezan a encontrar dificultades para realizar los estudios de caracterización del subsuelo.

Actualmente existe consenso internacional para que los residuos radiactivos de alta actividad -fundamentalmente originados en las Centrales Nucleares- se custodien en almacenes subterráneos profundos en formaciones de arcilla, granito o sales.

Sobre la posibilidad de difundir el listado de zonas concretas en las que trabajan, explicó que "no tiene sentido desvelarlo" porque finalmente las propuestas se reducirán a tres o cinco áreas.

ENRESA no decidirá dónde debe ir el almacén de residuos de alta, insistieron Pina y el nuevo responsable de Relaciones Externas, Jorge Lang-Lenton, pero propondrá al Parlamento tres o cinco zonas idóneas.

A este polémica se refirió ayer el presidente del Consejo de Seguridad Nuclear (CSN) y antiguo responsable de ENRESA, Juan Manuel Kindelán, para quien es "preciso calmar los temores", porque el almacén "se puede hacer y sin riesgo".

Pina habló también de la retirada de pararrayos radiactivos y explicó que a finales de año habrá concluido.

Desde 1992 y hasta el pasado 31 de octubre, ENRESA ha retirado 14.997 pararrayos de los 19.474 cuyos propietarios lo han solicitado, de estos más de 3.200 no eran radiactivos, por lo que aún quedan 1.215 pendientes de desmontar y enviar a Gran Bretaña para su reprocesamiento.

De los 1.215 que quedan en los tejados españoles, casi la mitad están en instalaciones del Ministerio de Defensa, explicó Pina.

El coste de retirada ha superado las 100.000 pesetas por unidad, pero previsiblemente se incrementará para los otros 10.000 pararrayos radiactivos cuya retirada no ha sido solicitada, porque no es lo mismo hacerlo para unidades aisladas que planificar una ruta, señaló Lang-Lenton.

Biblioteca Digital de Albacete «Tomás Navarro Tomás»

Según Miguel Lucas, miembro del Comité Provincial, que se reunió para fijar la celebración de una Asamblea

"En el Partido Comunista de Albacete reina un clima de total normalidad"

Teresa ROLDAN

Los miembros del Comité Provincial del Partido Comunista de España (PCE) se reunieron ayer, tras las últimas dimisiones de algunos miembros de sus cargos de dirección, con el fin de analizar la situación del PCE en la provincia de Albacete y a nivel estatal y acordar la celebración de una Asamblea abierta a todos los militantes para el próximo día 8 de noviembre en la localidad de Madrigueras.

En dicha Asamblea, según explicó Miguel Lucas, miembro del Comité Provincial del PCE, se ratificará a los miembros que continúan en dicho órgano y a los militantes que recientemente se han incorporado en el Comité, y también se elegirán a los delegados albacetenses que participarán en el XIV Congreso nacional del Partido Comunista que se celebrará en Madrid el próximo día 8 de diciembre.

Lucas aseguró que en ningún momento el PCE ha muerto, "no se quien se habrá inventado eso, porque lo único que ha habido es un problema de organización interna, al haber dimitido una serie de individuos de sus cargos".

En este sentido, Miguel Lucas afirmó que "ahora mismo hay una situación y un clima de normalidad dentro del Partido Comunista de la provincia de Albacete, y vamos a seguir trabajando en IU, pero dentro de nuestra tradición comunista como miembros del PCE".

"Incluso —agregó Lucas— desde la dimisión de algunos de los cargos de la dirección provincial del Partido Comunista, se ha notado un gran interés por revitalizar el partido, ya que algunos jóvenes y antiguos militantes han pedido el reingreso en el mismo".

Asimismo, Lucas informó que de la Asamblea del próximo día 8 también saldrán los delegados que participarán en el Congreso regional del PCE, que se celebrará en Toledo el día 18 de noviembre, y que será clausurado por Julio Anguita.

En el mes de enero del año próximo se elegirá un nuevo Comité Provincial.

En el Partido Comunista el clima es de normalidad, tras las últimas dimisiones.

Según informó Miguel Lucas en estos momentos hay unos 750 militantes del Partido Comunista registrados en la provincia, estando las agrupaciones más fuertes en algunos puntos de la provincia, como La Manchuela.

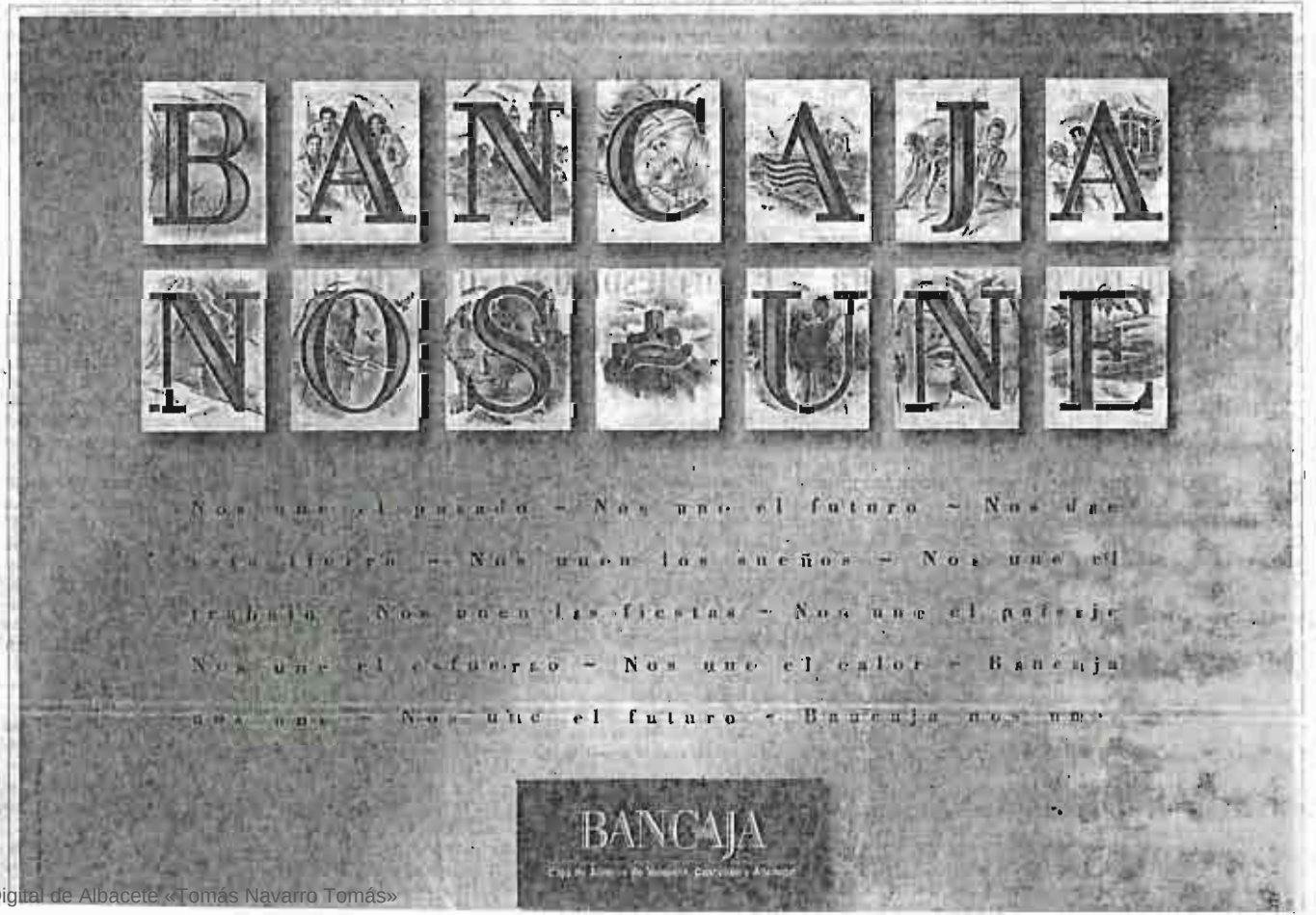

Biblioteca Digital de Albacete «Tomás Navarro Tomás»

La composición de la Junta General será de 13 del PSOE, 12 del PP y 3 de IU

El PP no controlará el Consorcio de Medio Ambiente

Teresa ROLDAN

El PP no tendrá mayoría absoluta, ni siquiera mayoría minoritaria en la Junta General del Consorcio Provincial de Medio Ambiente, de la que ayer se eligieron a los representantes de las cinco zonas en que se divide la provincia según marcan los estatutos.

Según informó ayer el portavoz de IU en la Diputación, Ramón Sotos, tras la votación para elegir a los representantes de las cinco zonas, el resultado fue de 11 representantes del PSOE, 7 del PP y 2 de IU. A estos hay que añadir los siete representantes por parte de la Diputación, que se elegirán en el próximo Pleno de la institución, y que según la composición de diputados que tiene cada grupo político, cuatro, más el presidente de la institución serán del PP, dos por el PSOE y 1 de IU, siendo el resultado final de 13 miembros del PSOE, 12 del PP y 3 de IU.

En este sentido, por la zona 1, el PSOE obtuvo 4 representantes; por la zona 2, otros 4 para el PSOE; en la zona 3, el PP obtuvo 3 e IU 1; en la zona 4, cuatro representantes del PP; y en la zona 5, 3 el PSOE y 1 IU.

Un vicepresidente

Además, según marcan los estatutos la Junta General del Consorcio Provincial de Medio Ambiente deberá elegir a un vicepresidente, que bien podrá ser alguno de los miembros ya elegidos u otra persona distinta.

El PP de la Diputación no tendrá mayoría en el Consorcio de Medio Ambiente.

El portavoz de IU, que indicó que la coalición ha estado en desacuerdo con la forma en la que se ha realizado la elección de representantes para la Junta General del Consorcio, aseguró que IU ha planteado en las reuniones de las zonas de la provincia en la que ha participado la necesidad de buscar el consenso para garantizar el funcionamiento del Consorcio, ya que "ni el rodillo del PSOE en unas zonas, ni el rodillo del PP en otras será la solución para que esto sea algo compartido".

Búsqueda del consenso

Sotos agregó que "teniendo en cuenta que dicho Consorcio tiene una repercusión fundamental para por ejemplo el tema de las basuras, es evidente que tendrá que reinar el consenso para que se puedan fijar por ejemplo los costes del servicio de recogida de basuras".

El diputado provincial de IU, que calificó de "bodrio" el sistema de elección de representantes para la Junta General del Consorcio por las cinco zonas, ya que el mismo se ha hecho sin guardar ninguna proporcionalidad entre las distintas zonas, indicó que los propios resultados de la composición de la Junta del Consorcio, al no tener ningún grupo mayoría absoluta, obligará todavía más a la búsqueda del consenso.

"IU no es mercenaria de la política"

El diputado provincial de IU, Ramón Sotos, desmintió ayer las acusaciones vertidas por el PSOE sobre que la coalición vaya de mercenaria de la política.

En este sentido, Sntos aseguró que "otros saben más de eso y si no qué me expliquen a mí que ha pasado con los presupuestos regionales, donde el PSOE se ha puesto de acuerdo con el PP para aprobar los mismos, y lo mismo ha ocurrido a nivel nacional durante tres años, en los que el PSOE se ha permitido pactar con CIU para aprobar los Presupuestos Generales".

Sotos, que aclaró que el propósito de IU es trabajar y resolver los problemas ciudadanos del día a día, precisó que el PSOE no va a contar con IU para la dinámica que está llevando a cabo de acoso y derribo.

Respecto a la polémica por la carretera de Elche-Férez-Socovos, el diputado de IU aclaró que su grupo en ningún momento ha propuesto que se elimine la construcción de la carretera Elche-Letur-Socovos, sino que se respete el compromiso y se contemple como una prioridad el arreglo de la primera de las carreteras, manteniéndose las inversiones previstas para los años 96 y 97.

IU-ICAM propone la reforma del Estatuto de Autonomía con el apoyo de los agentes sociales

LT

IU-ICAM ha propuesto a las fuerzas políticas de la región una amplia reforma de las instituciones y del Estatuto de Autonomía sin excluir en el diálogo a los sindicatos, Universidad regional, empresarios y resto de agentes sociales.

Así lo puso de manifiesto el responsable de Acción Institucional de la coalición, Pedro Pablo Novillo, que informó ayer en Toledo sobre las propuestas de su partido para llevar a cabo esta reforma que deberá contar, según él, con el diálogo y el consenso del resto de colectivos.

No obstante, los responsables de la coalición están abiertos a cualquier modificación de estas propuestas siempre que no sea una simple "operación de maquillaje", por lo que ya han remitido este planteamiento a los grupos parlamentarios con los que mantendrán reuniones de trabajo a lo largo de esta semana.

La coalición izquierdista propone una amplia reforma del Estatuto de Autonomía con la asunción de todas las competencias, tal y como marca la Constitución, y un nuevo modelo de financiación de las comunidades autónomas, entre otros.

Asimismo también plantea la modificación del Reglamento de las Cortes para que se conviertan en el verdadero garante del control al Ejecutivo, con la posibilidad de disolución anticipada del Parlamento.

En cuanto al denominado "pacto local", IU-ICAM considera necesario dotar de más competencias y mayor poder político a las corporaciones locales, aunque, según el único diputado regional de esta coalición, José Molina, no están dispuestos a apoyar la cesión de competencias a las diputaciones provinciales, órganos que, según Molina, "deben ir extinguiéndose a plazo medio".

Los comicios enfriarán las relaciones PSOE-PP

Por otra parte, el presidente del Grupo Parlamentario Socialista en las Cortes regionales, Fernando López Carrasco, dijo ayer en Talavera que es muy probable que las buenas relaciones que actualmente existen entre el PSOE y el PP se "enfrien" con motivo de las elecciones generales del próximo mes de marzo.

Carrasco, que participó en una rueda de prensa en Talavera en torno a los Presupuestos regionales de 1996, señaló que, no obstante, aún quedan cinco meses para esos comicios y todavía se pueden "hacer cosas por la región" de manera conjunta.

AVISO DE IBERDROLA

INTERRUPCIONES DE SUMINISTRO MOTIVADAS POR TRABAJOS A REALIZAR PARA MEJORAR LAS INSTALACIONES

15 de Noviembre 1995
ESTACION DE CHINCHILLA, SILO, FCA. HARINAS Y AGUAS AYTO.
De 09,00 a 12,00 horas

• ANUNCIO • ANUNCIO • ANUNCIO • ANUNCIO • ANUNCIO • ANUNCIO •

CONTRATACION DE PERSONAL

CONVOCATORIA DE PRUEBAS DE SELECCION PARA CONFORMAR LISTAS DE ESPERA PARA FUTURAS VINCULACIONES TEMPORALES DE LA CATEGORIA DE

PROFESOR DE VIOLA

Puestos de trabajo:

Profesor de viola.

Solicitudes

El plazo de presentación de instancias será de TRES días hábiles, contados a partir del día siguiente hábil al del primer día de publicación del presente anuncio de convocatoria en la prensa local, en la forma prevista en la base tercera de la convocatoria.

Fecha, hora y lugar de celebración de las pruebas de selección:

Las pruebas de selección darán comienzo el día 20 de noviembre de 1995, a las 15 horas, en el Real Conservatorio Profesional de Música y Escuela de Danza, sito en la calle de las Monjas nº 11, de Albacete.

Las bases de la convocatoria ampliadas se encuentran expuestas en el Tablón de Anuncios del edificio sede de esta Excma. Diputación Provincial.

DIPUTACIÓN DE ALBACETE

Biblioteca Digital de Albacete «Tomás Navarro Tomás»

El delegado del Gobierno ordena recurrir la protección de las Hoces

El Gobierno de Castilla-La Mancha no está de acuerdo con los argumentos esgrimidos por el Ministerio, que asegura que no ha paralizado las obras

DIARIO 16
Toledo

La delegación del Gobierno en Castilla-La Mancha ha iniciado los trámites para impugnar el decreto del Gobierno de Castilla-La Mancha por el que se declara "reserva natural" el paraje de las hoces del Cabriel y que prohíbe cualquier construcción, como es el caso de la autovía de Levante.

El delegado del Gobierno en Castilla-La Mancha, Daniel Romero, pidió al abogado del Estado que prepare el recurso contencioso-administrativo ante el Tribunal Superior de Justicia de Castilla-La Mancha (TSJC-M), con sede en Albacete, tras recibir la documentación del Ministerio de Obras Públicas (MOPTMA).

Según la nota remitida por la delegación del Gobierno, el Ministerio de Obras Públicas entiende que la Junta de Comunidades al prohibir determinadas actividades en áreas no consideradas de protección estricta, estaría sobrepasando el carácter indicativo en cuanto a actuaciones, planes o programas sectoriales" dispuesto en el artículo 5 de la Ley 4/1989 de Conservación de los Espacios Naturales y de la Flora y Fauna Silvestres", de ámbito nacional.

En el mismo escrito, el delegado del Gobierno pide al Abogado del Estado que "dada la trascendencia práctica del decreto, solicite también al TSJC-M la suspensión de su aplicación por "los perjuicios que podría ocasionar a los intereses del Estado".

Sin embargo, el Gobierno de Castilla-La Mancha no está de acuerdo con estos argumentos y confía en que "no prospere" el recurso del MOPTMA.

Así lo manifestó ayer a la Agencia Efe el director general de Medio Ambiente del Ejecutivo regional, Alberto Sáiz, después de que la delegación del Gobierno en Castilla-La Mancha iniciase los trámites para presentar el mencionado

Sáiz cree que la Ley de Conservación de los Espacios Naturales y de la Flora y Fauna Silvestres, en la que se basa el recurso de impugnación, establece en su artículo quinto (apartado segundo) que "los planes de ordenación prevalecen sobre otros instrumentos de actuación territorial o física".

Además, y según el director de Medio Ambiente, existe una sentencia del Tribunal Constitucional de junio de este año según la cual las Comunidades Autónomas tienen capacidad para legislar y regular la conservación de los espacios naturales en sus territorios.

Agregó que el ministerio de Obras Públicas "en vez de plantear un conflicto jurídico, lo que debería hacer es buscar una auténtica alternativa" para construir el tramo de autovía que falta, y que sea compatible con la preservación del entorno de las hoces del río Cabriel.

Tanto el Ministerio como el Gobierno de José Bono volvieron a negar ayer que sean los culpables del retraso en la terminación de estas obras, pues mientras Castilla-La Mancha sostiene que la demora la provoca el MOPTMA al recurrir el decreto de protección, José Borrell la atribuye a la decisión de la Junta de proteger el entorno del río Cabriel.

El Ministerio hizo pública ayer una nota en la que señala que por su parte no se ha producido ningún aplazamientos no paralización en el proceso de contratación de las obras de la autovía Madrid-Valencia.

El Ministerio insiste en que las Hoces se pueden proteger aunque se haga la autovía

El Ministerio ha solicitado a los Servicios Jurídicos del Estado –según señala en esta nota– que evalúen la posibilidad legal de adjudicación y contratación de las obras, ya que la intención del Ministerio es la de finalizarlas en el menos plazo posible.

El Plan de Ordenación de los Recursos Naturales de las Hoces y Cuchillos del río Cabriel, aprobado el pasado día 17, prohíbe expresamente en uno de sus anexos cualquier obra o construcción nueva que pueda generar impactos ambientales negativos en la zona.

Esta prohibición afecta directamente al tramo de la autovía de Levante entre Minglanilla (Cuenca) y Caudete de las Fuentes, que el MOPTMA pretende construir por la zona.

ALVARO RUIZ

RESERVA Y AUTOVIA El Gobierno Valenciano y el Ministerio coinciden en que no hay ningún problema en construir la autovía minimizando el impacto ambiental y proteger la zona.

ASAJA pedirá mañana a Baltanás los pozos

Toledo / D16.- La organización de Jóvenes Agricultores, ASAJA, asiste mañana a la reunión que el director general de Obras Hidráulicas, Adrián Baltanás y la Consejería de Agricultura de Castilla-La Mancha celebrarán en el Ministerio con el fin de llegar a un acuerdo para la construcción de pozos comunitarios en la zonas más necesitadas de agua.

La entrevista, que ha sido una de las principales reivindicaciones de Asaja con el fin de paliar la sequía, está pendiente desde hace varias semanas.

La organización agraria considera esta reunión de gran importancia, tanto que ayer, el Comité ejecutivo de Asaja, permaneció reunido a lo largo de toda la mañana en el municipio manchego de Tomelloso con el fin de preparar la estrategia de esta reunión, en la que también se tratarán otros temas como el levantamiento de las sanciones a los viticultores que regaron las viñas.

También, en la tarde de ayer se reunió en Socuéllamos (Ciudad Real) la Comisión de Seguimiento de los acuerdos de la Sequía con el mismo motivo.

Esta Comisión mantiene informados a todos los agricultores que se han implicado en la lucha por reivindicar ayudas para la falta de agua. La próxima reunión de esta comisión será el 16 de noviembre, día siguiente de la reunión con Baltanás con el fin de evaluar el resultado de la mismo.

El PSOE reprueba la actuación de la CHJ

El Grupo Parlamentario Socialista interpuso ayer una proposición no de ley en las Cortes regional, por la que solicita que se reprueben las acciones llevadas a cabo por la Confederación de Júcar que ha vaciado los embalses de Contreras y Alarcón.

Toledo / Efe.- El Grupo Socialista en las Cortes de Castilla-La Mancha ha acusado a la Confederación Hidrográfica del Júcar (CHJ) de perpetrar un "grave abandono" contra el ecosistema fluvial de los ríos Cabriel y Júcar, al proceder al vaciado de los embalses de Contreras y Alarcón, en Cuenca, que regulan el caudal de estos dos ríos.

Según el PSOE, la Confederación Hidrográfica del Júcar ha trasladado desde el pasado mes de abril las reservas de agua de estos embalse a los pantanos ubicados en la Comunidad de Valencia, para abastecer a esta región, lo que ha provocado que tanto Alarcón como Contreras se encuentren con volúmenes mínimos y que incluso el río Júcar esté seco desde hace varios meses en "un importante tramo de su recorrido", algo que viene siendo denunciado desde el pasado verano por varios colectivos.

Para los socialistas, que hacen estas consideraciones en el texto de una Proposición no de Ley presentada ayer en las Cortes de Castilla-La Mancha, "la situación descrita (...) es consecuencia de una actuación que sólo puede responder a unos intereses muy concretos y parciales". Asimismo, el Grupo Socialista acusa a la Confederación Hidrográfica del Río Júcar de actuar contra los intereses generales, "que como organismo público está obligada a respetar en la gestión de los recursos hídricos".

En la citada Proposición no de Ley, el Partido Socialista pide de la Cámara regional un voto de reprobación contra la CHJ y su régimen de explotación y solicita de la autoridad hidráulicas "la escorrentía en ambos ríos durante los doce meses del año".

El PSOE pide también el mantenimiento de las reservas de agua en los embalses de cabecera de los ríos Júcar y Cabriel (que abastecen Alarcón y Contreras, respectivamente) "tal y como el interés general y el sentido común aconsejan".

Por otra parte, el Partido Popular introdujo ayer en la Cámara otra iniciativa para que las Cortes soliciten al Gobierno de España la inclusión, en próximas reformas tributarias, de los gastos de desplazamiento como gastos deducibles, siempre que no se perciba por ello asignación alguna de la propia empresa. El Grupo Popular basa su propuesta en la alta tasa de paro que sufre la región y en el hecho de que muchos castellano-manchegos tengan que desarrollar su actividad laboral fuera de su localidad de residencia habitual.

Por otra parte, la Mesa de las Cortes acordó ayer no convocar un Pleno para el próximo jueves, ya que al estar aún abierto el periodo de enmiendas parciales, hasta el día 17, los parlamentarios han preferido no acumular otras actividades paralelas.

Biblioteca Digital de Albacete «Tomás Navarro Tomás»

■ **HOCES DEL CABRIEL** CONTINÚA LA POLEMICA

La Delegación del Gobierno inició los trámites para impugnar el decreto Bono

La Junta no cree que prospere el recurso contra la declaración de Reserva Natural

La delegación del Gobierno en Castilla-La Mancha ha iniciado los trámites para impugnar el decreto del Gobierno de José Bono por el que se declara «reserva natural» el paraje de los hoces del Cabriel y que prohibe cualquier construcción, como es el caso de la autovía de Levante.

LA VERDAD • ALBACETE

El delegado del Gobierno en Castilla-La Mancha, Daniel Romero, pidió ayer al abogado del Estado que prepare el recurso contencioso-administrativo ante el Tribunal Superior de Justicia de Castilla-La Mancha (TSJC-M), con sede en Albacete, tras recibir la documentación del ministerio de Obras Públicas (MOPTMA).

Según la nota remitida por la delegación del Gobierno, el ministerio de Obras Públicas entiende que la Junta de Comunidades al prohibir determinadas actividades «en áreas no consideradas de protección estricta, estaría sobrepasando el carácter indicativo en cuanto a actuaciones, planes o programas sectoriales» dispuesto en el artículo 6 de la Ley 4/1989 de Conservación de los Espacios Naturales y de la Flora y Fauna Silvestres», de ámbito nacional.

Gobierno valenciano

En el mismo escrito, el delegado del Gobierno pide al Abogado del Estado que «dada la trascendencia práctica del decreto, solicite también al TSJC-M la suspensión de su aplicación por «los perjuicios que podría ocasionar a los intereses del Estado».

El Plan de Ordenación de los Recursos Naturales de las Hoces y Cuchillos del río Cabriel, aprobado el pasado día 17, prohibe expresamente en uno de sus anexos cualquier obra o construcción nueva que pueda generar impactos ambientales negativos en la zona.

Esta prohibición afecta directamente al tramo de la autovía de Levante entre Minglanilla (Cuenca) y Caudete de las Fuentes, que el MOPTMA pretende construir por la zona, a lo que se opone el Gobierno de Castilla-La Mancha, además de las organizaciones ecologistas.

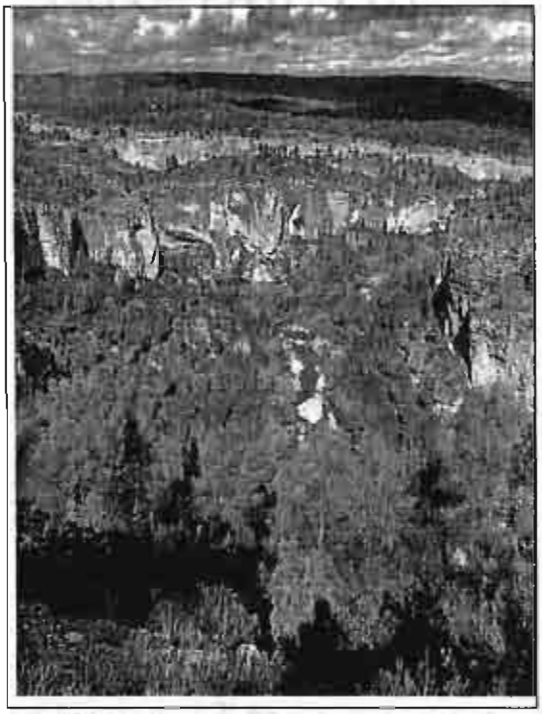

Hoces del Cabriel ./ FOTO LA VERDAD

El Gobierno valenciano también anunció en su día que recurriría el citado decreto por impedir la construcción de la citada autovía.

Director general

El Gobierno de Castilla-La Mancha confía en que «no prospere» el recurso del ministerio de Obras Públicas contra la declaración de «reserva natural» de las Hoces y Cuchillos del río Cabriel por considerar que «la fuerza de la ley está de nuestra parte».

Así lo manifestó ayer el director general de Medio Ambiente del Ejecutivo regional, Alberto Sáiz, después de que la delegación del Gobierno en Castilla-La Mancha iniciase los trámites para presentar un recurso contencioso-administrativo ante el Tribunal Superior de Justicia de la región a través del abogado del Estado.

El MOPTMA considera que el decreto del Gobierno autonómico «sobrevalora la protección de la zona sin ponderar adecuadamente el conjunto de intereses económicos, sociales y medio ambientales que inciden sobre la misma» y ha solicitado a los servicios jurídicos del Estado que evalúen la posibilidad legal para adjudicar y contratar las obras del tramo Minglanilla- Caudete de las Fuentes.

Por su parte, Sáiz cree que la Ley de Conservación de los Espacios Naturales y de la Flora y Fauna Silvestres, en la que se basa el recurso de impugnación, establece en su artículo quinto (apartado segundo) que «los planes de ordenación prevalecen sobre otros instrumentos de actuación territorial o física».

Además, y según Sáiz, existe una sentencia del Tribunal Constitucional de junio de este año según la cual las Comunidades Autónomas tienen capacidad para legislar y regular la conservación de los espacios naturales en sus territorios.

Agregó que el ministerio de Obras Públicas «en vez de plantear un conflicto jurídico, lo que debería hacer es buscar una auténtica alternativa» para construir el tramo de autovía que falta, y que sea compatible con la preservación del entorno de las hoces del río Cabriel.

Tanto el ministerio, como el Gobierno de José Bono, han vuelto a negar que sean los culpables del retraso en la terminación de estas obras, pues mientras Castilla-La Mancha sostiene que la demora la provoca el MOPTMA al recurrir el decreto de protección, José Borrell la atribuye a la decisión de la Junta de proteger el entorno del río Cabriel.

Consejero portavoz

Por su parte, el consejero portavoz del Ejecutivo Bono, Emiliano García-Page, dijo ayer en Albacete que «nadie y menos que nadie el MOPTMA, duda de la capacidad y de la legitimidad del Gobierno de Castilla-La Mancha para declarar Reserva Natural cualquier espacio de la Comunidad Autónoma, aunque este sea fronterizo con otra comunidad como es la Valenciana».

«Si estamos actuando dentro de nuestras competencias, dentro de nuestra capacidad, el Ministerio lo único que está planteando a nuestro juicio es una especie de instancia *post-mortem*, cubrir en expediente en definitiva. El Ministerio, en el que hay mucha gente a la que no le gusta da su brazo a torcer, parece que tiene intención de cubrir el expediente, anunciando un recurso, luego diciendo que lo van a estudiar, y luego pasándole la pelota a la Delegación del Gobierno de Castilla-La Mancha, con vistas a que, al menos desde el punto de vista de la ciudadanía, no parezca que el Ministerio no tiene capacidad suficiente para hacer la autovía», añadió finalmente al respecto el consejero portavoz, Emiliano García-Page.

■ **SOCIEDAD**

La delincuencia juvenil, estudiada por el Consejo de Seguridad Ciudadana

Se reunió ayer en el Gobierno Civil de Albacete

LA VERDAD • ALBACETE

La seguridad ciudadana de Albacete capital, con especial atención al ámbito juvenil, fue abordada ayer por el Consejo Provincial de Seguridad Ciudadana en el curso de una reunión que tuvo lugar en el Gobierno Civil.

En concreto, se estudiaron datos extraídos, entre otros, de la Memoria de la Fiscalía General del Estado 1994 y del reciente informe sobre la delincuencia juvenil en Castilla-La Mancha, realizado por la Universidad, datos que hacen referencia al comportamiento social de los jóvenes, disfrute del ocio, participación en la violencia callejera, incidencia de las drogas y el consumo del alcohol, etc.

El Consejo Provincial de Seguridad Ciudadana —que se constituyó el pasado mes de mayo— evaluó las dificultades, tanto de orden cultural como de orden competencial, que se plantean a la hora de actuar desde los diferentes ámbitos con la deseada eficacia.

Como base para esta formulación de actuaciones concretas, se propuso la consideración de las conclusiones generales de las Jornadas de Convivencia Ciudadana celebradas en febrero y que se organizaron conjuntamente por el Ministerio de Justicia e Interior y la Federación Española de Municipios y Provincias, en las que se puso de manifiesto la necesidad de llegar a un alto grado de consenso administrativo y social en la puesta en marcha de alternativas de ocio distintas a las que, en muchos casos, favorecen el alcoholismo, drogadicción, accidentes de tráfico e inseguridad ciudadana; la aplicación de la Ley con criterios de rigor comunes por parte de las diferentes Administraciones y transmitir a la sociedad la idea de que todos hemos de colaborar en la solución de este problema.

†

Doña Isabel Quijada Flores

Falleció en Madrid el día 21 de octubre de 1995

D. E. P.

Su esposo, Miguel Ramírez González; hermano político, Carlos Rodríguez Pertusa; sobrinos, Isabel-Clara, María Mercedes y Rafael Rodríguez Quijada; tía, Remedios Quijada Serrano; primos y demás familia,

ruegan una oración por su alma

y la asistencia a la misa que tendrá lugar mañana, día 15 de noviembre de 1995, a las OCHO de la tarde, en la parroquia de San José.

Albacete, 14 de noviembre de 1995.

Biblioteca Digital de Albacete «Tomás Navarro Tomás»

Albacete

Se buscará agua a 600 metros para garantizar el abastecimiento

Las pedanías de Cerrolobo y Abuzaderas dejarán de suministrarse por medio de cisternas

El Ayuntamiento quiere garantizar el abastecimiento de agua potable para la ciudad a toda costa, y para ello, además del anunciado y esperado proyecto de traída desde el Júcar, ahora se anuncia la construcción de un pozo que tratará de averiguar si existe líquido elemento a seiscientos metros de profundidad.

JOSE FIDEL LOPEZ • ALBACETE

El presidente de la Confederación Hidrográfica del Júcar, Esteve Tomás Torrent, se desplazó ayer a Albacete para entrevistarse con el alcalde, Juan Garrido, y tratar diversos asuntos en relación con el problema del agua.

Como resultado de esta reunión el alcalde anunció la construcción de un pozo de investigación, con el que se pretende conocer si a seiscientos metros de profundidad existe agua de la que poder suministrarse la ciudad, en el acuífero 18. Este sondeo podría ser aprovechando para instalar posteriormente una bomba de extracción de agua, si los resultados fueran positivos.

El coste de este proyecto, de cuarenta millones de pesetas, será aportado por la Confederación Hidrográfica del Júcar, al igual que sucederá con el sondeo de 300 metros que se va a llevar a cabo para abastecer de agua potable a las pedanías de Abuzaderas y Cerrolobo, que hasta ahora se suministran por medio de camiones cisterna.

Otro de los asuntos tratados en la reunión de ayer fue el proyecto de la traída de aguas del río Júcar. El presidente de la Confederación explicó que el Plan Hidrológico de cuenca ya contempla la concesión de mil litros por segundo para abastecimiento de Albacete con agua procedente del río. Ahora, el siguiente paso será que esta concesión sea autorizada por la Comisión de Agua de la cuenca del Júcar, y a continuación, el texto del Plan Hidrológico de cuenca se remitirá al Parlamento, para que se incluya dentro del Plan Hidrológico Nacional. La convocatoria de elecciones generales en marzo de 1996 podría provocar otro retraso para que se lleve a cabo de una vez la anunciada traída del Júcar, aunque según el alcalde, si la situación fuera «extrema», el proyecto podría aprobarse por vía de urgencia. Juan Garrido comentó que en enero se conocerá el estudio que la Junta está realizando acerca de la viabilidad de traer el agua del Júcar desde El Picazo. La administración regional será la que [illegible]

Un momento de la rueda de prensa, con la invasión de los ecologistas incluida./FOTO MANUEL PODIO

Tierra seca del Júcar para el presidente de la Confederación Hidrográfica

La comparecencia del presidente de la Confederación Hidrográfica del Júcar, Esteve Tomás, ante los medios de comunicación junto al alcalde estuvo aderezada por un acto reivindicativo, protagonizado por el movimiento ecologista Aedenat.

El portavoz de esta asociación, José Manuel Pérez Pena, acompañado de otros miembros de Aedenat, irrumpieron en la rueda de prensa para denunciar la situación de desecación que presenta el Júcar en varios tramos dentro del término municipal de Albacete, «consecuencia de la política de la Confederación, en vez de agua tenemos arena; en vez de naturaleza viva, tenemos naturaleza muerta», según aseguró el portavoz de Aedenat.

Mientras que los ecologistas extendían una pancarta de crítica, Pérez Pena colocaba sobre la mesa en la que se estaba ofreciendo la rueda de prensa una bandeja con tierra y vegetación seca procedente del Júcar, «río que se encuentra en esta situación no por la sequía; la razón está en la Confederación, que piensa que los ríos son tuberías».

Aunque el alcalde solicitó a Aedenat que abandonara la sala donde se estaba desarrollando la conferencia de prensa, Pérez Pena y el resto de los ecologistas no lo hicieron hasta terminar de exponer sus críticas.

El alcalde dijo que este tipo de actos «no ayudan en nada a mejorar la situación del Júcar». El presidente de la Confederación señaló que no le parecía apropiado el gesto de Aedenat, e insistió en que la razón de la situación del Júcar es consecuencia de la sequía. Esteve Tomás Torrent apuntaba que al igual que han mantenido reuniones con representantes de otros colectivos ecologistas, hasta ahora Aedenat Albacete «no me ha solicitado ninguna reunión para debatir asuntos de este tipo».

El presidente de la Confederación explicó que se está manteniendo el caudal ecológico, y descartó que la situación de desecación del Júcar provoque consecuencias o daños medioambientales, «hay que tener en cuenta que tipo de río es el Júcar».

Juan Garrido, una vez que se marchó el presidente de la Confederación, señaló que la situación del Júcar le causa un sentimiento «de dolor», pero apuntaba que es consecuencia de la sequía, «y no de otra cosa». El alcalde manifestó que para el Ayuntamiento «lo prioritario es el abastecimiento».

1.200 millones para recuperar el pantano de Almansa y la ribera del Júcar

Terminado el proyecto de la presa de Los Llanos para evitar inundaciones en Aguasol y Aguas Nuevas

JOSE F. LOPEZ • ALBACETE

El presidente de la Confederación Hidrográfica del Júcar se trasladó después de entrevistarse con el alcalde de Albacete, hasta Almansa, para conocer la situación actual del pantano de esta localidad, «uno de los más antiguos de Europa, y que fue cedido por los regantes a los ciudadanos para uso público». El objetivo de la Confederación es iniciar las tareas de limpieza y desterramiento del mismo «para recuperar 2,3 hectómetros que hoy en día están inútiles, con lo que tendremos un pequeño embalse». En este proyecto se van a invertir cerca de 650 millones de pesetas.

Presa de Los Llanos

Otra iniciativa en cartera es la construcción de la esperada presa de Los Llanos, aunque todavía no hay fecha fijada. Parece ser que el proyecto técnico ya está finalizado, y en breve se expondrá al público para la presentación de las oportunas alegaciones. Con esta presa se evitarán posibles inundaciones en Aguasol y Aguas Nuevas.

Una inversión que sí se va a realizar en 1996 es la del plan de recuperación de la ribera del Júcar en el término municipal de Albacete. El gasto previsto es de 600 millones, dinero que servirá para convertir la zona en un área de «paseo, pesca y ocio para los ciudadanos, como se ha hecho en el parque del Júcar en Cuenca».

Un local en Albacete

La Confederación Hidrográfica del Júcar está en estos momentos buscando en la ciudad un local donde instalar su oficina regional para Albacete y Cuenca.

Tomás Torrent señaló, ante las críticas lanzadas desde el PSOE de Castilla-La Mancha sobre la gestión de la Confederación, que a pesar de la sequía, en la región no ha faltado agua para abastecimiento ni riego. «No ha faltado agua ni para regadío, ni para abastecimiento, ni para desarrollo industrial, ni para consumos que se producen en verano en zonas turísticas; ésta es nuestra gestión, y es lo que vale es el balance final, que nos dice que las cosas se ha hecho bien», apuntaba el presidente de la Confederación.

Biblioteca Digital de Albacete «Tomás Navarro Tomás»

La ve

MIÉRCOLES 15 DE NOVIEMBRE DE 1995 • 110 PESETAS

ALBACL..

DIRECTOR EN FUNCIONES: MARIANO CABALLERO CARPENA

ALBACETE 15/11/95

CENTRO ENSEÑANZAS INTEGRADAS AV DE LA MANCHA, -

02001 ALBACETE ALBACETE

****

El Tribunal de Conflictos admite el recurso del Gobierno contra Garzón

Ordena al magistrado que suspenda las diligencias que afecten a los documentos del Cesid

El Tribunal de Conflictos de Jurisdicción, presidido por Pascual Sala, ha decidido admitir a trámite el recurso, presentado por el ministerio de Defensa, para no entregar al juez Baltasar Garzón los documentos secretos del Cesid sobre la 'guerra sucia' de los GAL contra la organización terrorista ETA. Según fuentes del Supremo, la decisión se tomó por unanimidad por los tres miembros del alto tribunal y otros tantos del Consejo de Estado. Esta decisión obliga al juez Garzón a suspender las diligencias en lo que afecte al Cesid dentro del sumario 'Moncloa', hasta que se resuelva el conflicto de competencias. El tribunal dictamina, igualmente, que ningún juez puede decidir que no admite el conflicto tal como hizo el propio Garzón al negarse a estudiar el planteamiento de Defensa. Por su parte, el ministro de Justicia, Juan Alberto Belloch, afirmó que la decisión del Tribunal de Conflictos sobre los 'papeles del Cesid' demuestra que, en términos jurídicos, el Gobierno había planteado bien la cuestión. Destacó la unanimidad del tribunal en la decisión y, respecto a la cuestión de fondo, señaló que el Gobierno acatará la decisión, sea cual sea.

PÁGINA 24

Manuel Prado declara ante el fiscal que no existe chantaje a la Corona

El diplomático Manuel Prado y Colón de Carvajal ratificó ayer ante José Aparicio Calvo Rubio, el fiscal que investiga la supuesta conspiración contra el Rey por parte de Javier de la Rosa, que no existe «ningún chantaje», y desligó totalmente a la Corona de las presuntas irregularidades cometidas por el financiero en la gestión de KIO.

El embajador, amigo personal de don Juan Carlos, se desmarcó de la Casa Real al subrayar que sus relaciones con De la Rosa fueron a título individual y que el dinero que éste ingresó en sus cuentas estaba vinculado con negocios conjuntos, y no con el presunto pago de favores.

PÁGINA 23

Los ecologistas protestaron por la desecación del río Júcar

Arrojaron tierra ante el presidente de la Confederación

El presidente de la Confederación Hidrográfica del Júcar, Esteve Tomás, se reunió ayer con el alcalde de Albacete con el fin de informarle sobre las principales decisiones de su competencia que afectan a Albacete, como son la traída de aguas del Júcar o nuevos sondeos profundos de reserva frenta a la sequía. También confirmó el trabajo de la Confederación para resolver problemas de abastecimiento en algunos puntos, y de la realización de trabajos en el Pantano de Almansa o frente a las inundaciones de Agramunt. Durante su conferencia de Prensa, representantes del grupo ecologista Aedenat expresaron su protesta por la desecación completa del río a su paso por Albacete. Dejaron ante el presidente restos del cauce, como tierra reseca, plantas y algunos desperdicios. Esteve Tomás criticó que Aedenat nunca le haya planteado sus opiniones de otro modo.

PÁGINA 3

Pérez Pena, de Aedenat, deja restos del río ante el presidente, en presencia del alcalde de Albacete. / FOTO M. PODIO

OTRAS NOTICIAS

■ LOCAL

El horario de cierre de los bares y discotecas se negociará con los sectores afectados

PÁGINA 12

El alcalde propone duplicar el sueldo de su secretario particular

PÁGINA 5

■ DEPORTES

El Alba recurrirá la sanción de dos partidos impuesta a Zalazar

PÁGINA 42

España goleó a placer a Macedonia (4-0) y se clasificó en sub-21

PÁGINA 40

El Cultural Albacete cesa a Yébenes y elige a Juan Pedro Aguilar como nuevo director

El Consorcio del Cultural Albacete decidió ayer, con los votos mayoritarios de los representantes del PP, cesar a Antonio Yébenes como director, a lo que se opusieron los representantes de instituciones de mayoría socialista. También se acordó decidir el remplazamiento del director y promotor teatral Juan Pedro de Aguilar para ocupar este puesto. En el asunto del nombramiento, no hubo votos en contra, ya que el PP votó a favor y los socialistas optaron por la abstención. La reunión de ayer supone un cambio sustancial en la situación que esta entidad cultural ha mantenido a lo largo de los años de mayoría socialista.

PÁGINA 4

ALBACETE
De la Sierra al Llano
Hoy nuevo fascículo.

La verdad
caja Murcia

Biblioteca Digital de Albacete «Tomás Navarro Tomás»

La verdad

ALBACETE

MIÉRCOLES 15 DE NOVIEMBRE DE 1995 • 110 PESETAS

DIRECTOR EN FUNCIONES: MARIANO CABALLERO CARPENA

39087 ALBACETE 15/11/95
CENTRO ENSEÑANZAS INTEGRADAS
AV DE LA MANCHA, -
02001 ALBACETE
ALBACETE

****

El Tribunal de Conflictos admite el recurso del Gobierno contra Garzón

Ordena al magistrado que suspenda las diligencias que afecten a los documentos del Cesid

El Tribunal de Conflictos de Jurisdicción, presidido por Pascual Sala, ha decidido admitir a trámite el recurso, presentado por el ministerio de Defensa, para no entregar al juez Baltasar Garzón los documentos secretos del Cesid sobre la 'guerra sucia' de los GAL contra la organización terrorista ETA. Según fuentes del Supremo, la decisión se tomó por unanimidad por los tres miembros del alto tribunal y otros tantos del Consejo de Estado. Esta decisión obliga al juez Garzón a suspender las diligencias en lo que afecte al Cesid dentro del sumario 'Moncloa', hasta que se resuelva el conflicto de competencias. El tribunal dictaminó, igualmente, que ningún juez puede decidir que no admite el conflicto tal como hizo el propio Garzón al negarse a estudiar el planteamiento de Defensa. Por su parte, el ministro de Justicia, Juan Alberto Belloch, afirmó que la decisión del Tribunal de Conflictos sobre los 'papeles del Cesid' demuestra que, en términos jurídicos, el Gobierno había planteado bien la cuestión. Destacó la unanimidad del tribunal en la decisión y, respecto a la cuestión de fondo, señaló que el Gobierno acatara la decisión, sea cual sea.

PÁGINA 24

Manuel Prado declara ante el fiscal que no existe chantaje a la Corona

El diplomático Manuel Prado y Colón de Carvajal aseguró ayer ante José Aparicio Calvo Rubio, el fiscal que investiga la supuesta conspiración contra el Rey por parte de Javier de la Rosa, que no existe «ningún chantaje», y deslizó totalmente a la Corona de las presuntas irregularidades cometidas por el financiero en la gestión de KIO.

El embajador, amigo personal de don Juan Carlos, se desmarcó de la Casa Real al subrayar que sus relaciones con De la Rosa fueron a título individual y que el dinero que éste ingresó en sus cuentas estaba vinculado con negocios conjuntos, y no con el presunto pago de favores.

PÁGINA 23

Los ecologistas protestaron por la desecación del río Júcar

Arrojaron tierra ante el presidente de la Confederación

El presidente de la Confederación Hidrográfica del Júcar, Esteve Tomás, se reunió ayer con el alcalde de Albacete con el fin de informarle sobre las principales decisiones de su competencia que afectan a Albacete, como son la traída de aguas del Júcar o nuevos sondeos profundos de reserva frente a la sequía. También confirmó el trabajo de la Confederación para resolver problemas de abastecimiento en algunos puntos, y de la realización de trabajos en el Pantano de Almansa o frente a las inundaciones de Aguanuevas. Durante su conferencia de Prensa, representantes del grupo ecologista Aedenat expresaron su protesta por la desecación completa del río a su paso por Albacete. Dejaron ante el presidente restos del cauce, como tierra reseca, plantas y algunos desperdicios. Esteve Tomás criticó que Aedenat nunca le haya planteado sus opiniones de otro modo.

PÁGINA 3

Pérez Pena, de Aedenat, deja restos del río ante el presidente, en presencia del alcalde de Albacete. / FOTO M. POZIO

OTRAS NOTICIAS

LOCAL

El horario de cierre de los bares y discotecas se negociará con los sectores afectados

PÁGINA 12

El alcalde propone duplicar el sueldo de su secretario particular

PÁGINA 5

DEPORTES

El Alba recurrirá la sanción de dos partidos impuesta a Zalazar

PÁGINA 42

España goleó a placer a Macedonia (4-0) y se clasificó en sub-21

PÁGINA 40

El Cultural Albacete cesa a Yébenes y elige a Juan Pedro Aguilar como nuevo director

El Consorcio del Cultural Albacete decidió ayer, con los votos mayoritarios de los representantes del PP, cesar a Antonio Yébenes como director, a lo que se opusieron los representantes de instituciones de mayoría socialista. También se acordó decidir el nombramiento del director y promotor teatral Juan Pedro de Aguilar para ocupar este puesto. En el asunto del nombramiento, no hubo votos en contra, ya que el PP votó a favor y los socialistas optaron por la abstención. La reunión de ayer supone un cambio sustancial en la situación que esta entidad cultural ha mantenido a lo largo de los años de mayoría socialista.

PÁGINA 4

ALBACETE
De la Sierra al Llano
Hoy nuevo fascículo.

La verdad caja Murcia

Biblioteca Digital de Albacete «Tomás Navarro Tomás»

La Tribuna de Albacete

DIRECTOR
CARLOS ZULOAGA LOPEZ

EDITA
PUBLICACIONES DE ALBACETE, S. A. (PUBALSA)

DIARIO INDEPENDIENTE

Miércoles, 15 Noviembre de 1995

AÑO XII ■ NUM. 3.852

115 PTS.

El presidente de la Confederación culpa de todo a la sequía

El agua del Júcar tardará mucho en llegar a Albacete

El presidente de la Confederación Hidrográfica del Júcar, Esteve Tomás, se reunió ayer en Albacete con el alcalde de la ciudad, para abordar las cuestiones pendientes y en especial el suministro de agua a la capital.

El máximo responsable de la Confederación no quiso adelantar ningún plazo para la llegada a Albacete de las aguas superficiales del Júcar para consumo humano, aunque sí admitió que se trata de un trámite largo.

Además, y pese a las críticas, Esteve Tomás dijo sentirse satisfecho de su gestión en la administración de los recursos hídricos de la cuenca, y aseguró que toda la culpa de que el río vaya seco a su paso por nuestra provincia es exclusivamente de la sequía.

Por otra parte, Albacete ha sido la capital de la comunidad autónoma donde menos lluvias se registraron el pasado fin de semana: apenas once litros por metro cuadrado, que no han llegado a paliar el grave problema de escasez.

(Págs. 5 y 12)

Los ecologistas sirvieron la naturaleza muerta.- Como si de un desayuno se tratara, los ecologistas sirvieron en bandeja al presidente de la Confederación una muestra de las reliquias que pueden encontrarse en el río Júcar sin que para ello haya que mojarse: arena y naturaleza muerta. Aedenat acusó a la Confederación de no respetar el caudal mínimo y del triste aspecto que presenta el Júcar a su paso por Albacete.

El Albacete recurrirá la sanción de dos partidos para Zalazar

El Albacete Balompié recurrirá la sanción de dos partidos para el centrocampista uruguayo José Luis Zalazar impuesta por el Comité de Competición por menospreciar al árbitro del pasado domingo, Iturralde González.

Remiro Brotons calificó la sanción como "desorbitada" y elevó sus protestas a la Federación Española de Fútbol por el tema de las designaciones arbitrales.

(Págs. 33 a 35)

El Club Taurino Albacetense volverá a funcionar en diciembre

El próximo mes de diciembre el Club Taurino Albacetense volverá a funcionar, después de desaparecer en 1987 cuando estaba a punto de cumplir su sesenta aniversario, el próximo mes de diciembre.

Antonio Rodríguez, concejal de Festejos, ha sido la persona que ha iniciado todas las gestiones para recuperarlo y señaló que "soy un gran aficionado a los toros y en una ciudad como Albacete, donde la tauromaquia está tan arraigada, no se podía permitir que no existiese un Club Taurino".

Algunas ideas para esta nueva etapa son instituir un premio para la Feria y celebrar un festival anual a beneficio del club.

(Pág. 16)

Posible reducción del precio de las parcelas en el Polígono Industrial de Hellín

Aunque todavía no hay confirmación oficial, todo parece apuntar a que existen buenas perspectivas para que en breve se produzca una importante reducción en el precio de adquisición de parcelas en el Polígono Industrial de Hellín.

El alcalde, José María Barona, viajó a Madrid donde trató con el SEPES la posibilidad de potenciar las instalaciones en el Polígono.

(Págs. 20 y 21)

Obras de urgencia en el Teatro Circo

La Escuela Taller acometerá obras con carácter de urgencia en el Teatro Circo, según indicó ayer el alcalde.

Con estas obras de mantenimiento y limpieza, que afectarán tanto al interior como a la parte que da a la calle Isaac Peral, se pretende evitar que el edificio siga deteriorándose.

No obstante, Juan Guerrido indicó que las obras de rehabilitación del edificio comenzarán el próximo año, aunque será en los próximos días cuando, en una reunión con el consejero responsable del proyecto, se perfile el calendario.

El alcalde recordó que el coste del proyecto de ejecución de la restauración del Teatro Circo rebasará los mil millones de pesetas.

(Pág. 6)

Los Presupuestos municipales podrían presentarse antes de que acabe el mes de noviembre

Obras en el Teatro Circo.

Biblioteca Digital de Albacete «Tomás Navarro Tomás»

La Tribuna

ALBACETE

Para el 96, la Confederación tiene previsto llevar a cabo, en colaboración con el Ayuntamiento, la mejora de la ribera del río para uso y disfrute de los ciudadanos

El famoso metro cúbico deberá recorrer un largo camino hasta hacerse efectivo

La Confederación culpa a la sequía del estado del Júcar

El presidente de la Confederación Hidrográfica del Júcar, Esteve Tomás Torrent, aseguró ayer que la gestión realizada por la administración de la que es responsable ha sido positiva, achacando a la sequía y al descenso del acuífero que lo alimenta, la situación en la que se encuentra el cauce del río a su paso por algunos tramos de Albacete. Así lo puso de manifiesto en la rueda de prensa que tuvo lugar tras su reunión con el alcalde y que de forma inesperada se vio interrumpida por la visita de varios miembros de Aedenat que trasladaron sus quejas al presidente de la Confederación. Superado el mal trago de la insólita protesta, el alcalde y Esteve Tomás explicaron los compromisos más inmediatos para con nuestra ciudad, entre los que figura la mejora de la ribera del Júcar y la realización de dos sondeos.

E.P.

El periodo de sequía que se prolonga desde hace tres años y el "régimen de lluvias subsahariano" es lo que ha hecho que todo el sistema se resienta, incluido el río Júcar a su paso por Albacete, según indicó ayer el presidente de la Confederación Hidrográfica del Júcar, Esteve Tomás Torrent, quien tuvo su primera toma de contacto con el alcalde.

Con relación a la proposición no de ley presentada por el Grupo Socialista en las Cortes de Castilla-La Mancha en la que reprueban la gestión de la Confederación y la acusan de plegarse a intereses concretos, Tomás Torrent señaló que "estas afirmaciones no se ajustan a la realidad".

Valorando la gestión realizada por la Confederación, Tomás Torrent indicó que se encuentran satisfechos porque han cumplido sus objetivos, ya que no ha faltado agua para el abastecimiento en ningún municipio del ámbito de influencia de la Confederación, y además, los regantes han dispuesto del agua mínima, "obviamente con sacrificios por su parte", para regar las casi 400.000 hectáreas que dependen de la Confederación. "Incluso -añadió- se ha podido dar respuesta a las necesidades que trae consigo en verano el turismo en la costa".

Sobre la traída de aguas del Júcar, Tomás Torrent indicó que el Plan Hidrológico de la Cuenca está ya redactado y entregado a todos los miembros del Consejo del Agua de la Cuenca y en él está perfectamente definida la situación: cómo están los acuíferos, qué esperamos de ellos y cuáles deben ser los recursos externos para corregir el déficit que a largo y medio plazo se pueda producir.

Entre estas perspectivas -explicó el presidente de la Confederación- figura el metro cúbico para el abastecimiento de Albacete, que garantiza el suministro y por lo tanto el desarrollo futuro de la ciudad.

Varios ecologistas irrumpieron en la rueda de prensa para 'obsequiar' al presidente de la Confederación. [illegible]

En este sentido añadió que "una vez que el Ayuntamiento tenga ultimada la alternativa, y decidida la fuente del suministro, el marco de colaboración entre las administraciones implicadas en el proyecto será más estrecho para hacer efectiva la aportación de este metro cúbico".

El camino del metro cúbico

Una vez que el metro cúbico reciba el visto bueno del Consejo del Agua de la Cuenca, se remitirá al Ministerio que para que posteriormente en las Cortes tome forma de ley.

A partir de aquí el abastecimiento es competencia del Ayuntamiento que deberá buscar la financiación para acometer el proyecto.

A este respecto el alcalde indicó que para el mes de enero ya estará concretado el estudio que está realizando la Junta con la alternativa del Picazo.

Ni el presidente de la Confederación ni el alcalde se atrevieron a decir la fecha aproximada en la que se podrá disfrutar el metro cúbico.

Los ecologistas sirvieron en bandeja su protesta

E.P.

A los pocos minutos de comenzar la rueda de prensa, varios miembros de la asociación ecologista Aedenat irrumpieron en la sala portando una gran pancarta en la que se leía "Río Júcar, río vivo".

Ante la mirada atónita del presidente de la Confederación y del alcalde, a quienes les pillo de sorpresa la incursión de los ecologistas, uno de los protagonistas de la protesta puso sobre la mesa una bandeja en la que fue depositando lo que en estos momentos puede encontrarse en el Júcar: arena y naturaleza muerta, pero agua ni por casualidad.

Aedenat quiso dejar claro que esta queja era contra la Confederación, responsable de que el río esté seco.

Por su parte, el presidente de la Confederación insistió en explicar que el motivo de que el cauce esté seco a su paso por Albacete obedece a que el nivel del acuífero que lo alimenta en ese tramo ha descendido como consecuencia de la sequía, y que nada tienen que ver los embalses ni la gestión de la Confederación Hidrográfica.

Tomás Torrent lamentó el incidente señalando que este tipo de actuaciones no aportan ninguna solución, y añadió que aunque la Confederación mantiene buenas relaciones con los ecologistas no recordaba que por parte de esta asociación se hubiera solicitado ninguna entrevista.

Entre los proyectos más inmediatos figura un sondeo de investigación en Los Llanos

E.P.

La mejora de la ribera del Júcar para uso y disfrute de los ciudadanos es uno de los proyectos que la Confederación tiene marcados para el año 96 y cuyo coste, alrededor de 600 millones de pesetas, será financiado a partes iguales entre Ayuntamiento y Confederación.

Tomás Torrent explicó que será algo parecido al parque que se ha hecho en Cuenca y añadió que está prácticamente redactado.

Asimismo, entre los compromisos inmediatos que afrontará la Confederación y de los cuales se beneficiará Albacete, el alcalde se refirió a un sondeo de investigación, con una profundidad entre 500 y 600 metros, en la zona de Los Llanos.

Por otro lado, la Confederación correrá también con los gastos del sondeo para abastecer a las pedanías de Abuceraderas y Cerradolobo cuyo suministro se realiza a través de camiones cisterna.

Canal de Mª Cristina

Además, se procederá al cubrimiento del Canal de María Cristina desde prácticamente la Fiesta del Árbol hasta la carretera de Barrax.

La presa de Los Llanos será otro de los proyectos que se ejecuten y que en estos momentos se encuentra casi a punto para su exposición al público.

"Con esta presa lo que se pretende es evitar los perjuicios que sufren la urbanización de Aguasol y Aguas Nuevas como consecuencia de la lluvia", según explicó el alcalde.

Biblioteca Digital de Albacete «Tomás Navarro Tomás»

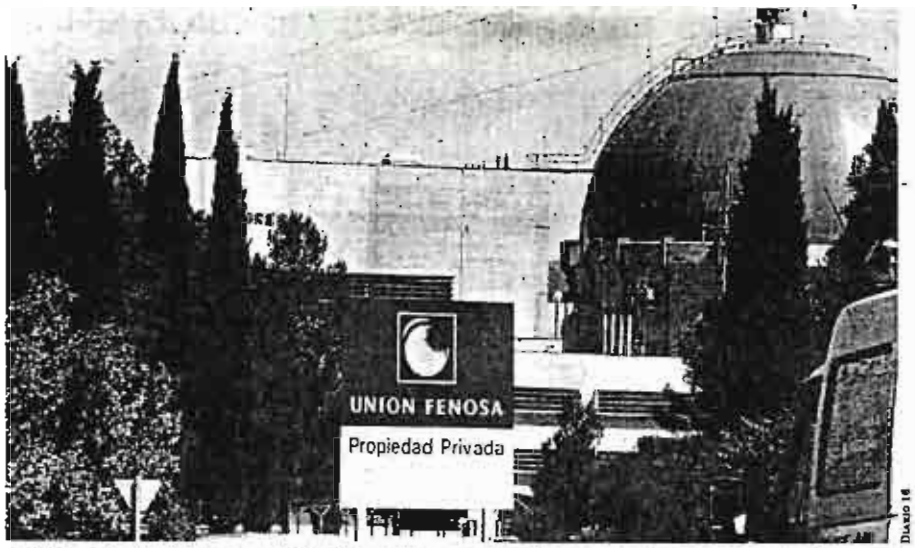

A VUELTAS CON LAS CENTRALES Los ecologistas no desperdician ninguna oportunidad para denunciar cualquier deficiencia que observan en el funcionamiento de las centrales nucleares de la región. En la imagen, la central nuclear José Cabrera, en Almonacid de Zorita (Guadalajara).

Aedenat vuelve a cuestionar el gasto de agua de las nucleares

La organización ecologista ha arremetido contra el consumo hídrico de las centrales de Zorita y Trillo

DIARIO 16
Guadalajara

La organización ecologista AEDENAT ha denunciado el elevado consumo de agua que registran anualmente las dos centrales nucleares de Guadalajara, Zorita y Trillo, al tiempo que ha cuestionado la seguridad de la segunda y aconsejado a los alcaldes de la zona que pidan a la planta una prueba integrada de los sistemas.

En un comunicado difundido recientemente, la asociación ecologista critica el consumo de agua por evaporación en ambas centrales, especialmente en la de Trillo, que en un año normal consume 47 hectómetros cúbicos, cifra equivalente a la del último trasvase Tajo-Segura, que tantas protestas ha despertado en la comunidad castellano-manchega.

Aedenat se ha dirigido a la Confederación Hidrográfica del Tajo para que estudie el consumo de agua de estas plantas en un momento de sequía y, dada la escasez del caudal del río Tajo, y a los alcaldes de la comarca de Trillo para pedirles que soliciten al Consejo de Seguridad Nuclear (CSN) y a la propia central una constatación de las condiciones reales de seguridad de la planta.

Responsables de la organización ecologistas aseguran que las condiciones de seguridad de Trillo "no son admisibles", por lo que creen oportuno que se realice una prueba integrada de los sistemas "para ir más allá de las meras evaluaciones teóricas que hace el CSN y que resulta discutibles" al no demostrar si los sistemas de seguridad funcionarían en un hipotético accidente.

Desde Aedenat se recuerda a la opinión pública que tanto el CSN como la propia dirección de Trillo, negaron en un principio la existencia de las numerosas anomalías de diseño detectadas en esta planta y que finalmente tuvieron que reconocer ante el gran número de evidencias acumuladas. Aedenat apela al debate social.

¿CEMENTERIO EN HELLIN?

Ladislao Martínez ha declarado que la mejor manera de evitar que el cementerio de residuos radiactivos se ubique en Hellín (Albacete) es "la movilización de los ciudadanos a partir de ya". El ecologista hizo estas declaraciones en un coloquio organizado por IU donde explicó los "enormes peligros" que tendría para los ciudadanos de esta zona su elección como sede de un cementerio nuclear.

Los empresarios piden la autovía Ocaña-La Roda

Los responsables de las Cámaras de Comercio de Madrid y Albacete se han unido para remitir un escrito al Ministro de Obras Públicas, José Borrell, en el que le piden que acometa con urgencia una autovía entre Ocaña (Toledo) y La Roda (Albacete)

Albacete / D16.- Las Cámaras de Comercio e Industria de Madrid y Albacete se han dirigido por escrito al ministro de Obras Públicas, José Borrell, para insistir en la "necesaria conversión en autovía" del tramo de la carretera N-301 entre Ocaña y La Roda.

Ambas instituciones se pusieron ya en contacto con Borrell hace casi dos años para expresarle "la inquietud" que sentían ante la falta de infraestructuras adecuadas que hay en amplias zonas del sureste español, lo que impide el correcto desarrollo de la actividad económica, según fuentes de las citadas Cámaras.

En su escrito actual al ministro, estos órganos de Comercio señalan que desde que se inauguró la autovía de Levante se han presentado "problemas de fluidez de tráfico en fechas vacacionales", cuando aún no se ha terminado la conexión de Honrubia con el tramo de autovía procedente de Valencia.

Además, al confluir en la autovía de Valencia el tráfico procedente de Alicante, Murcia y Valencia, las Cámaras de Comercio consideran que esta vía de comunicación puede llegar a colapsarse y perder el fin por el que se ha construido, por lo que reclaman la construcción de una autovía entre Ocaña y La Roda.

El pasado 7 de febrero las Cámaras de Albacete, Almería, Alicante, Cartagena, Lorca y Murcia enviaron al secretario de Estado de Política Territorial, José Alberto Zaragoza, un documento en el que le exponían la actual situación socioeconómica del sureste de España y el déficit de infraestructuras que hay en esta zona.

CONVERSION Las Cámaras de Comercio de Madrid y Albacete consideran necesaria que el tramo entre La Roda y Ocaña sea autovía.

SE OFRECE payaso por horas, fiestas infantiles a domicilio en cualquier punto de Castilla La Mancha.

ESTE ANUNCIO LLEGA MÁS LEJOS EN
DIARIO 16 CASTILLA LA MANCHA

ANUNCIOS GRATIS EN LOS TFNOS:
(925) 22 81 00 Y 81 24 00
o rellenando el cupón que aparece en el periódico.

Biblioteca Digital de Albacete «Tomás Navarro Tomás»

■ DESARROLLO RURAL

Más de 5.300 millones se invertirán en la provincia dentro del plan 'Leader II'

El consejero de Agricultura ya ha firmado los acuerdos de colaboración, que afectarán a 62 municipios albaceteños

El consejero de Agricultura y Medio Ambiente, Mariano Maraver, ha firmado diez convenios de colaboración, cuya inversión prevista asciende a cerca de 17.000 millones de pesetas, de las que 6.500 millones serán subvencionados por el Gobierno regional. Estas inversiones se engloban dentro del programa 'Leader II'.

LA VERDAD • ALBACETE

Apoyo técnico al desarrollo rural, formación profesional, turismo rural, comercialización, conservación y mejora del medio ambiente son los principales programas seleccionados dentro de la iniciativa comunitaria *Leader II*, cuya inversión prevista asciende a 16.774 millones de pesetas.

El consejero de Agricultura y Medio Ambiente de la Junta de Comunidades de Castilla-La Mancha, Mariano Maraver, ha firmado los convenios de colaboración con los diez grupos seleccionados para el desarrollo de estos programas concretos, que tienen como objetivo fomentar las iniciativas públicas y privadas dinamizadoras del desarrollo rural.

Estrategia común

Según ha manifestado Mariano Maraver, gracias a esta iniciativa comunitaria, los grupos de acción local beneficiarios «definirán una estrategia común como respuesta a los continuos cambios en el mundo rural».

Además, las medidas subvencionables tienen como objetivo «impulsar el desarrollo de los distintos núcleos de población, mediante un enfoque integrado de todos los sectores relacionados con el desarrollo rural», explicó Maraver.

Mejorar la formación

Se trata con ello de elevar el nivel formativo de los habitantes, según los fines de estos programas *Leader II*, además de incentivar la creación de puestos de trabajo y el turismo rural, crear empresas, prestando especial atención a los artesanos, potenciar la comercialización de productos agrarios y asegurar la conservación del medio ambiente.

Según el consejero Mariano Maraver, de estos 16.774 millones presupuestados, el 42,5% serán subvencionados por los fondos públicos de los que la Unión Europea aportará el 28,5% y la Comunidad Autónoma, administración central y local un 14%, y el 57% restante correrá a cargo de la iniciativa privada.

5.300 millones a Albacete

Por lo que respecta al coste total y a la inversión realizada por las distintas entidades públicas y privadas, Albacete es la provincia con mayor inversión, 5.300 millones de pesetas.

La ejecución de estas actuaciones, de las que se beneficiarán 62 municipios, será realizada por los grupos locales de la *Mancomunidad de Municipios de la Sierra del Segura, Fundación Pública de Servicios Ribera del Júcar, La Manchuela* y *Fundación Pública para el Desarrollo Rural de la Sierra de Alcaraz*.

En Toledo, donde se invertirán más de 3.500 millones de pesetas, se beneficiarán 45 municipios y serán desarrollados por el *Grupo de Acción Local Dulcinea* y por *Iniciativa para la Promoción Económica de Talavera*.

Por su parte en Cuenca, estas medidas impulsarán el desarrollo de 107 municipios, y cuenta con un presupuesto inicial que supera los 3.600 millones de pesetas. Estos trabajos serán puestos en marcha por los grupos *Promocuat y Desarrollo Serranía* y la *Asociación para el Desarrollo Integral de la Manchuela Alta*.

Por último, en Ciudad Real se invertirán más de 2.200 millones de pesetas, que favorecerán a 28 núcleos rurales. Aquí, la puesta en marcha y ejecución de los programas será responsabilidad de la *Asociación Comarcal Tierra y Agua* y la *Mancomunidad de Servicios del Jabalón*.

Los buenos resultados de la primera campaña han provocado que se desarrolle la segunda fase de los planes *Leader*.

ACTUALIDAD GRAFICA

Todo quedó en un susto. Tranquilo respiró el propietario de la *Armería Díaz* cuando comprobó que un pequeño fuego originado en el interior de su establecimiento quedó solamente en un susto, respecto a lo que podía haber sido. El propietario fue llevado al Hospital General, al haber sufrido quemaduras de primer grado. Hasta el lugar de los hechos se trasladaron varios vehículos de bomberos, por las consecuencias que el fuego podía haber tenido /FOTO JESUS CALVO

Con transparencia, por el 0,7%. La Comisión 0,7% de Albacete, integrada por varias organizaciones no gubernamentales, inició ayer una serie de movilizaciones con el objetivo de instar al Gobierno a que cumpla sus compromisos de ayuda para el desarrollo y la cooperación internacional. Para ello se recogieron firmas ayer en el Parque —como muestra la imagen— y actuaron los grupos *Tendencias, Anticiclones y Nor Band y Boreal* /FOTO JESUS CALVO

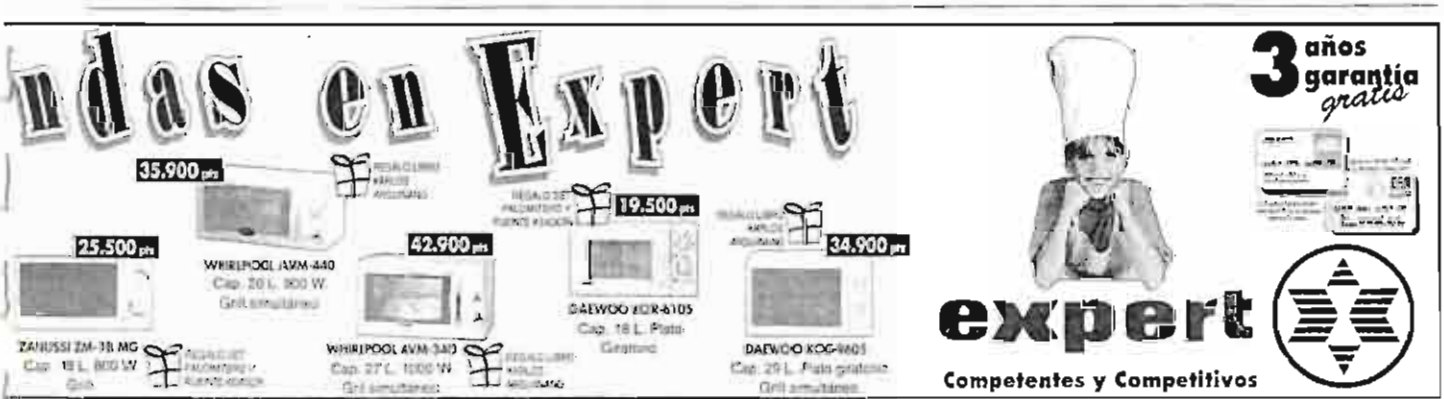

Biblioteca Digital de Albacete «Tomás Navarro Tomás»

■ MEDIO AMBIENTE

Aedenat llama a la movilización para evitar el posible cementerio nuclear

Más de cien personas acudieron al coloquio que fue organizado por Izquierda Unida

LA VERDAD • HELLIN

El miembro de la organización ecologista AEDENAT y militante de IU Ladislao Martínez declaró en Hellín que «la mejor manera de evitar de que el cementerio de residuos radiactivos se ubique en esta comarca es la movilización de los ciudadanos a partir de ya».

El ecologista hizo estas declaraciones en un coloquio organizado por Izquierda Unida, al que asistieron un centenar de personas, a las que explicó los «enormes peligros» que tendría para los ciudadanos de esta zona su «elección como sede de un cementerio nuclear».

Según Ladislao Martínez, el paraje conocido como «Las Saladares» de Agramón -pedanía de Hellín- es uno de los lugares que barraja la Empresa Nacional de Residuos Radiactivos (ENRESA) para la instalación de un cementerio nuclear, junto a otros veinte municipios en toda España.

Añadió que la decisión final sobre el emplazamiento de esta instalación se tomará en el año 2002, dado que se prevé que en el 2020 la capacidad de almacenamiento de residuos radiactivos que poseen las piscinas de las centrales nucleares estará saturada.

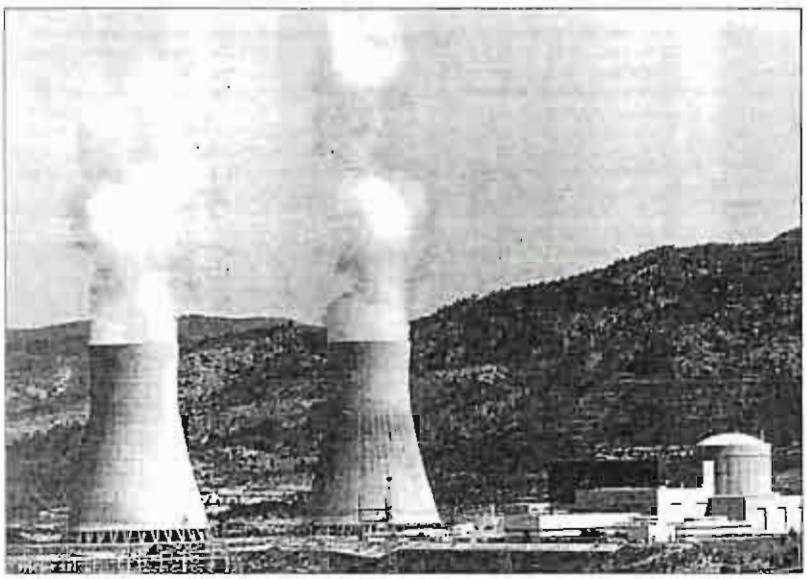

Los ecologistas en contra del posible cementerio nuclear de Hellín / FOTO LA VERDAD

En este interesante estuvieron presentes, entre otros el coordinador regional de Medio Ambiente, de IU-ICAM, Ramón Sotos y el coordinador comarcal de la coalición, José María Lopez Arza.

■ MUNICIPAL

Sale a concurso el servicio de limpieza viaria en Minas

LA VERDAD • HELLIN

La concesión del servicio de recogida domiciliaria de basura y limpieza viaria en la pedanía hellinera de Minas, así como la limpieza del consultorio médico de la localidad, han salido a concurso.

Se establece un tipo de 1.100.000 pesetas anuales, incluido el iva, con una duración de tres años. En cuanto a las fianzas, la provisional el 2% del tipo y definitiva, 4% del tipo.

Para la concesión se han establecido unos criterios de valoración como el ser concesionario de la pedanía hellinera para poder prestar un mejor servicio. También se tendrá en cuenta los vehículos y personas que se dedicarán al servicio y la rebaja en la cantidad a abonar por el Ayuntamiento como las posibles mejoras que se consideren necesarias.

La apertura de plicas será tres días después de finalizado el plazo de admisión de proposiciones por la mesa de contratación. El texto íntegro del pliego de condiciones se encuentra en el Ayuntamiento de Hellín.

BANCAJA NOS UNE

Nos une el pasado ~ Nos une el futuro ~ Nos une esta tierra ~ Nos unen los sueños ~ Nos une el trabajo ~ Nos unen las fiestas ~ Nos une el paisaje Nos une el esfuerzo ~ Nos une el calor ~ Bancaja nos une ~ Nos une el futuro ~ Bancaja nos une.

BANCAJA
Caja de Ahorros de Valencia, Castellón y Alicante

Biblioteca Digital de Albacete «Tomás Navarro Tomás»

Piden al Gobierno que cumpla los compromisos adquiridos de ayuda para el desarrollo. I LUIS

Numerosos fueron los albaceteños que ayer tomaron parte de los actos programados por el 0,7.

Por la mañana se colocaron mesas informativas y por la tarde hubo concierto en el Parque

Buena respuesta a los actos de ayer del 0,7

I.M.

Numerosos fueron los albaceteños que ayer tomaron parte en los actos programados por la Comisión del 0,7 de Albacete en demanda de que el Gobierno cumpla los compromisos adquidos hace ahora un año de destinar el 0,5% del PNB de 1995 para Ayuda Oficial al Desarrollo y la promoción efectiva de un Consejo de Cooperación al desarrollo.

Con tal motivo las 11 ONGs que forma parte de dicha comisión movilizaron a unas 35 personas, que se repatieron entre las tres mesas informativas que por espacio de varias horas estuvieron colocadas en las Cuatro Esquinas, el Altozano y la punta del Parque, respectivamente.

Su labor era entregar documentació y diversos folletos explicativos sobre las "verdaderas intenciones" de nuestro Gobierno, así como un ejemplar reducido del manifiesto en el que se recogen los requisitos mínimos que, a juicio de la Plataforma del 0,7%, debe contemplar la futura Ley que garantice unn cooperación para el desarrollo eficiente y de calidad.

Manifiesto, que, por otra parte, han contando el apoyo de diversos colectivos del ámbito político, comunidades cristianas de base y la Federación de Asociaciones de Vecinos de Albacete.

Ya por la tarde y en el Parque de Abelardo Sánchez hubo un concierto en el que actuaron "Tradición", "Antieiclones" y "Noe Band y Bonim", dándose así por terminada esta jornada reivindicativa convocada a nivel nacional bajo el lema "0,7 ya con transparencia".

No obstante y según explicó José Tendero cabe recordar que "cuando hablamos del 0,7 para Ayuda Oficial al Desarrollo únicamente nos estamos refiriendo a un elemento más que intervienen de cara a mejorar la situación de la sociedad internacional".

Precisamente y de cara a aumentar en los países empobrecidos las condiciones más elementales para la subsistencia, la última partida destinada por el ayuntamiento de Albacete para este concepto fue de 60 millones y no los 13.300 millones que por error apareció publicado en nuestro diario. Esta cifra en concreto es el cómputo glubal de las ayudas que todos los Ayuntamientos nacionales y gobiernos autonómicos dedicaron para cooperación internacional en el 95, seis veces más que lo dado el año anterior.

Actividades durante todo el año

Independientemente de las actividades programadas para ayer, la Comisión del 0,7 de Albacete, organiza actos muy diversos durante todo el año.

En este sentido están trabajo de forma permanente dentro y fuera de las diferentes Organizaciones No Gubernamentales que las componen, en aspectos tales como el campo de la educación para el desarrollo o en el de la sensibilización, por citar algunos.

Asimismo mantiene reuniones semanales a fin de coordinar las tareas a desarrollar y analizar los diferentes proyectos conjuntos que vayan surgiendo, la búsqueda de su financiación y posterior gestión.

Al margen de esto editen periódicamente un boletín, participan en la Feria de la Solidaridad que se celebra en primavera y ya va a por su tercera edición, mantienen en colaboración con el Ayuntamiento un stand en Feria.

PARADORES

PARADOR DE ALBACETE

CN-301. KM. 251. 02000 ALBACETE. Tel. (967) 50 93 43. ax. (967) 22 60 92

PRIMERAS JORNADAS GASTRONOMICAS DE CAZA

DURANTE LOS DIAS 23 AL 26 DE NOVIEMBRE INCLUIDOS, SE CELEBRARAN EN EL PARADOR NACIONAL DE ALBACETE LAS PRIMERAS JORNADAS GASTRONOMICAS DE CAZA.

RESERVA DE MESAS: LLAMAR AL TELEFONO 50 93 43 EN HORARIO DE ALMUERZO Y CENA.

AYUNTAMIENTO DE ALBACETE

INFORMACION SOBRE CONVOCATORIA PARA ADJUDICAR CONTRATO

Para conocimiento de los interesados, se hace constar que en el B.O. de la Provincia de Albacete, de fecha 13 de noviembre de 1995, se ha publicado anuncio oficial convocando concurso para adjudicar el Servicio de Poda y Limpieza de Procesionaria del Arbolado existente en las Calles, Plazas y Jardines, de esta ciudad, Pedanías y Organismos Autónomos Municipales.

El plazo de presentación de proposiciones concluye el día 11 de Diciembre de 1995, pudiendo obtenerse información, personalmente o por teléfono (59 61 35), en el Negociado de Contratación del Ayuntamiento (3ª Planta de la casa Consistorial)

Albacete, 15 de noviembre de 1995
EL ALCALDE

MOTILLA DEL PALANCAR
VENDEMOS
O
ALQUILAMOS
CONCESION VEHICULOS PRIMERA MARCA, EN PLENA PRODUCCION POR NO PODER ATENDER.
JUNTO CARRETERA NACIONAL.
TFNO: 983-30 52 15

GIMNASIO PALAS SQUASH C/ San Antonio, 7 Teléf: 21 86 21 ALBACETE
PONTE EN FORMA JUGANDO AL SQUASH
4 PISTAS – MONITORES – CURSILLOS DE APRENDIZAJE
PRECIOS ESPECIALES ESTUDIANTES Y UNIVERSITARIOS

SANTA CLARA EN ESPERA DE TUS FAVORES
M.M.

Biblioteca Digital de Albacete «Tomás Navarro Tomás»

Tribuna de la naturaleza

Pinos quemados aún sin cortar.

EUGENIO LOPEZ Agalla de roble utilizada como ambientador ecológico.

La historia y la práctica demuestran el valor de nuestros montes

Los milagros que se esconden tras la repoblación forestal

RODRIGUEZ/FERNANDEZ

Hemos entrado en época de repoblación forestal, aunque la reforestación, de llevarse a cabo con la actual situación a causa de la escasez de lluvias, no es seguro que tenga éxito. Esto provoca que se retrase este trabajo, en muchos casos necesario para la salud de nuestros montes.

Esta época coincide con la maduración de las bellotas, y de plantación de los árboles que las originan, los Quercus (encinas, robles quejigos). Nuestra provincia cuenta con grandes extensiones de esta especies en Alcaraz, El Ballestero, Robledo, Peñascosa y Masegoso, también en otros puntos de la Sierra del Segura.

Encina carrasca

De entre ellos, predomina la encina carrasca. Estos árboles, por sus cameteristicas, son necesarios para nuestro hábitat. Aguantan la sequía y son muy resistentes a los fuegos. En repoblaciones para crear barreras de defensa contra el fuego hay que contar con ellos. Aunque pueden tener un factor en contra: los intereses económicos inmediatos, ya que son árboles de crecimiento lento y de una madera de excelente calidad no proclive a la especulación, que sí ocurre con el pino, que es fácilmente combustible y en los grandes incendios que son quemados mueven una exorbitante cantidad de dinero, desde que empieza la extinción (una hora de avioneta cuesta 100.000 pesetas, una hora de helicóptero cuesta 300.000 pesetas...), hasta que es vendido a bajo precio (corta y saca los montes, especulación...).

Pero la historia y la práctica pueden demostrar otra realidad. Ya en el fuero de la ciudad de Alcaraz, la encina era objeto de regulación y protección. En la actualidad, es una especie protegida y son necesarios permisos del servicio de montes para su tala y poda.

Recursos económicos

Aún así, proporciona recursos económicos. Son magníficos refugios de animales de caza mayor y menor; proporcionan pastos para los cerdos y otros animales como las ovejas, o alimento para su engorde; dan una madera dura y resistente para fabricar herramientas, parquets... A su abrigo y bajo tierra se reproduce la trufa, que se utiliza ampliamente en la industria como saborizante. E incluso, de la agalla de roble, que es una bola de celulosa que se origina à partir de la puesta del huevo de la avispa, un ingenioso serrano ha obtenido y patentado un ambientador ecológico de extraordinaria calidad y aptitud en el mercado.

No hay que olvidar el importante apoyo que da a los apicultores al ser un árbol melífero y coincidir la época de enjambración con su floración, ayudan a que las abejas se repongan de la salida del invierno y afronten con éxito la trashumancia que se inicia en primavera.

A lo largo del tiempo y en nuestras sierras, las gentes han usado más aprovechamientos de estas especies, la bellota hecha harina en épocas de hambruna alimentó a la población, como remedio medicinal para el aparato respiratorio cocían las bellotas junto a higos para beber su agua o aspirar sus vapores, y masticaban las raíces de carrasca para aliviar el dolor de muelas... En la industria del cartido, en la cosmética, también en usos mágicos y religiosos han sido y son importantes. Importancia que ha dado nombre a lugares geográficos como el Pardal de Molinicos, pues pardales eran llamados los bosques con muchos chaparros.

En el fuero de la ciudad de Alcaraz la encina era objeto de regulación y protección.

Fama

Son famosos algunos de estos árboles en nuestra provincia. La encina del Convento de Elche de la Sierra, que tiene cuatrro sesenta metros de cuerda; la encina del Cortijo de la Humildad de Riópar, que tiene tres noventa metros de cuerda y alimenta a dos cerdos cada año; la Carrasca del Sombrero de Balazote, la Carrasca Gorda de Alpera, o la del Coto Negrín entre Higueruela y Alpera, que aunque la historia demuestre otra cosa, testigos del lugar aseguran haber visto a Negrín, La Pasionaria y otros bajo su ramaje antes de trasladarse al aeródromo de Bonete para abandonar España en el 39.

Y finalmente hay que decir que la Virgen de Cortes fue encontrada dentro del tronco de una encina por un pastor del lugar.

Biblioteca Digital de Albacete «Tomás Navarro Tomás»

INCENDIOS, UN JAQUE A LOS ECOSISTEMAS

importante en Castilla-La Mancha y es que la madera quemada que puede ser recuperada alcanza en valor medio una cantidad cercana al 90% del volumen total de madera quemada, uno de los porcentajes más elevados de España.

Incendios en España

Las distintas secuencias asociadas al fuego están siempre ligadas a acciones que ocasionan pérdida de masa forestal, despoblamiento rural y aparición de un negocio floreciente durante y después del incendio. Este hecho convierte a los incendios en un problema especialmente preocupante. La actual magnitud del fenómeno se debe a dos factores principales: En apenas veinte años se ha producido un abandono drástico del campo a la vez que se seguía practicando una gestión forestal inadecuada que no ha sido sustituida por otra que garantice el binomio producción-conservación.

Algo más del 50% de la superficie de España se considera como forestal y de ésta el 50% se considera arbolada. Desde 1970 se han producido aproximadamente 211.000 incendios que han quemado una superficie total de 5 millones de hectáreas, de las cuales 2,1 millones eran arbolada y el resto no arbolada. La superficie quemada se acerca al 17,8% de la superficie forestal existente y la superficie arbolada recorrida por el fuego equivale al 18,9% de la existente.

En la tendencia global de nuestro país se observa el incremento del número de incendios con algunos años especialmente graves como 1989 y 1994 donde se alcanzaron valores en torno a los 20.000 focos. En los últimos cinco años el número de focos sigue presentando una tendencia creciente (1990, 12.474 incendios; 1991, 13.011; 1992, 15.805; 1993, 13.421 y 1994, 19.215), siendo el 94 el peor año.

Los peores años en cuanto a superficies quemadas totales fueron 1978, 1985, 1989 y 1994 donde se superaron las 400.000 hectáreas. En 1978, 1985 y 1989 las superficies quemadas más importantes (60%, 54% y 86%) correspondieron a comunidades autónomas del norte de España, mientras que en 1994 el 56% de la superficie quemada correspondió al litoral mediterráneo.

Entre 1970 y 1994 tres comunidades autónomas: Galicia (25%), Castilla-León (16%) y la Comunidad Valenciana (13%), explican el 54% de la superficie quemada. Añadiendo Andalucía (12%), Cataluña (8%) y Extremadura (7%) se explicaría el 81% de la superficie total quemada en España. Entre 1980 y 1994 la Comunidad Valenciana (24%), Castilla-León (16%) y Andalucía (14%) explican el 54% quemado de toda España y añadiendo Galicia (9%), Cataluña (8%) y Extremadura (7%) se explicaría el 78% de la superficie total quemada.

La superficie forestal afectada está desglosada en ecosistemas forestales arbolados o no arbolados. La extensión total quemada entre 1983 y 1993 se distribuye de la siguiente forma: un 44% fue superficie quemada de matorral (cerca de un millón de hectáreas); el 39% fue superficie arbolada (algo más de 900.000 hectáreas), el 13% fueron pastos (más de 300.000 hectáreas) y el porcentaje restante corresponde a dehesa y monte bajo.

Pérdidas

Los incendios producen efectos negativos sobre los ecosistemas, tanto respecto a las especies que los habitan como a los ciclos geoquímicos y flujos de energía..

El 100% de la superficie ocupada por España presenta, en mayor o menor medida, riesgo de erosión. Los complejos equilibrios entre la vegetación y el suelo son radicalmente modificados cuando se produce un incendio ya que es una fuente de emisiones de CO2 a nivel global.

En el aspecto económico, las últimas cifras oficiales relacionadas con las pérdidas económicas producidas por los incendios, en las que se engloban las pérdidas primarias y ambientales, datan de 1993 y son cercanas a los 30.000 millones de pesetas. Aplicando la misma relación de millones de pesetas por hectárea se puede estimar que en 1994 se perdieron del orden de 150.000 millones de pesetas. Según estas aproximaciones, del total perdido un 30% corresponde a pérdidas de productos primarios y el resto a beneficios ambientales.

En el aspecto personal, la pérdida de vidas humanas ocasionada por los incendios entre 1983 y 1994 ascendió a 123 personas. La precarización en el empleo rural y una palpable falta de profesionalización en las labores de extinción son claves en esta gran número de víctimas.

Los grandes incendios forestales (mayores de 500 hectáreas) son decisivos a la hora de analizar su efecto devastador y, aunque han supuesto el 0,8% del número total, han afectado al 36% de la superficie quemada total. La tendencia es fuertemente creciente, con importantes picos en 1978 y 1985. En los años 1989, 1991 y 1994 se produjeron más de 60 incendios de estas características que afectaron, tan solo en 1994, a más de 180.000 hectáreas.

El índice de eficacia es la extensión media quemada por incendio y se consideran aceptables índices de cinco hectáreas por foco. Este umbral sólo se ha conseguido entre 1992 y 1993, en superficies arboladas.

> En el aspecto personal, la pérdida de vidas humanas ocasionada por los incendios entre 1983 y 1994 ascendió a 123 personas

Algo más del 50% de la superficie de España se considera como forestal.

Cinco hectáreas quemadas por foco es un índice aceptable de eficacia.

Soluciones de Greenpeace al problema de los incendios forestales

Para Greenpeace existen diez puntos claves para iniciar el camino hacia una solución para los incendios forestales:

1.- Una gestión forestal que reduzca el riesgo de incendio.

2.- Impulso de la prevención garantizando el equilibrio conservación-producción.

3.- Planificación de programas de reforestación selectivos.

4.- Control, mediante una legislación adecuada, de los canales de comercio de la madera quemada.

5.- Que la Ley de Montes contemple la obligatoriedad de invertir en la restauración de montes quemados.

6.- Las Leyes Forestales de las CC.AA. deberán prohibir cualquier cambio de uso permanente o temporal de los montes.

7.- Prohibición total de las quemas de rastrojos y zonas de matorral.

8.- Las CC.AA. deberán personarse en los procesos penales abiertos por incendios forestales.

9.- Incremento de las inversiones en prevención que deberán ser superiores a las de extinción.

10.- Medidas de control de la industria de la extinción y reforestación.

Biblioteca Digital de Albacete «Tomás Navarro Tomás»

La tendencia general de incendios en la región es de incremento progresivo, siendo 1994 el peor año con 663

Castilla-La Mancha sufre el 3% de los incendios que ocurren en España

La Asociación Ecologista Greenpeace ha realizado un estudio sobre los incendios y efectos producidos en los últimos años en nuestro país. Por comunidades, en Castilla-La Mancha, desde que existe información, el año 1970, se han producido un total de 6.600 incendios que han quemado una superficie cercana a las 200.000 hectáreas de las cuales 90.000 eran arboladas.

Pedro J. GARCIA

En los últimos años (1990-1994) en Castilla-La Mancha se ha quemado anualmente una superficie media que supone el 0,4% de la superficie forestal total y el 0,8% de la arbolada.

Castilla-La mancha posee más del 13% de la superficie forestal total (y el 47% de su geografía regional) y sufre el 3% de los incendios que ocurren en España. Se produce una media anual de 4 incendios por habitante frente a los 5,39 de media nacional.

En nuestra región ha habido un incremento muy importante de incendios desde el año 1970, pasando de una media anual de 83 incendios al año en la primera mitad de la década de los setenta hasta 547 en los primeros cuatro años de los 90, siendo el peor de ellos el 94 con 663 incendios. Resulta preocupante que desde las transferencias a las comunidades autónomas en materia forestal el número de incendios no se haya reducido, sino que se ha incrementado en un factor 2.

La superficie quemada ha presentado una tendencia creciente, aunque la relación entre la superficie quemada respecto a la existente es de las más bajas de España, un 0,36% anual. En líneas generales, un 0,75% de la superficie arbolada de Castilla-La Mancha desaparece cada año por acción del fuego e igual ocurre con el 0,25% de la superficie no arbolada.

A principios de los años 80 desaparecían en nuestra región una media de 2.500 hectáreas de masa arbolada y 8.000 de no arbolada cada año, pero en los 90 la tendencia se invierte, desapareciendo cada año una media de 9.660 hectáreas arboladas y 4.000 de no arbolada. Dentro de la tónica general de aumento el peor año ha sido 1994 con valores del orden de 40.000 hectáreas afectadas por fuego.

Los incendios han afectado de distinta manera a las ecosistemas: Durante el período 1983-1993 el matorral es la principal unidad quemada con un 42% de la superficie afectada (38.000 hectáreas), seguida por la superficie arbolada con un 34% (30.700 has). Siguen los pastos con casi el 20% (17.000 has) y las dehesas y monte bajo representan un 4% de las hectáreas quemadas.

En los últimos años la eficacia en la extinción alcanzó valores medios de 22 hectáreas quemadas por incendio, ya que en la década de los 70 eran 40 hectáreas quemadas y en la de los 80 se alcanzaron valores de 34 hectáreas quemadas por incendio. En 1994 se dispararon los valores a más de 60 hectáreas quemadas por incendio; mientras que los años 92 y 93 fueron aceptables al situarse en 5 hectáreas quemadas por incendio. Si la situación de 1994 se mantiene será preciso replantearse la política de extinción de incendios, hasta ahora marcada por la descoordinación y el incorrecto uso de los recursos humanos y materiales. Señalar que en este año hubo dos incendios muy importantes; el sucedido en Yeste (Albacete) con 11.642 hectáreas arrasadas por el fuego y el de la Serranía Baja de Cuenca con 14.368 hectáreas.

El caso de Yeste responde a intereses puramente crematísticos a los que no se ha puesto ninguna solución por parte de la Administración, a pesar de los claros beneficios inmediatos que se están obteniendo comprando tierras mediante el dinero que obtiene de la venta de la madera quemada de las fincas sobre las que ejerce una opción de compra. Este caso viene a confirmar un hecho

El incendio de Yeste respondió a intereses puramente crematísticos.

Durante el período 1983-1993 el matorral es la principal unidad quemada

El miedo a las llamas.

El incendio de Yeste es un caso que responde a intereses puramente crematísticos

La superficie quemada ha presentado una tendencia creciente, aunque la relación entre la quemada respecto a la existente es de las más bajas de España

Los incendios de la región son el 3% del total nacional.

Biblioteca Digital de Albacete «Tomás Navarro Tomás»

Provincia

En Almansa empieza a emitir en diciembre la TV por cable

En principio la señal abarcará a dos sectores de los doce en que se divide la ciudad

La Televisión por cable en Almansa ya es una realidad. El próximo día 14 de diciembre comenzará a emitir. Ayer 'Tele-Almansa' convocaba una rueda de prensa, a la que asistieron los medios de comunicación locales, todo ello para informar que el día 14 se comenzará a emitir por cable.

FRANCISCO SIMÓN • ALMANSA

Un nuevo medio de comunicación *TV Almansa*, se pone en marcha en la ciudad con dos nuevos sectores ya cableados, con los doce que aproximadamente completarán la ciudad y que posiblemente cubrirán todo el casco urbano.

En cuanto al canal local emitirá en un principio desde las 20 horas hasta las 24, según nos manifiesta uno de los responsable de este medio informativo, quien explicaba en un principio el funcionamiento de como estaba programada la televisión para Almansa y sus asociados, al mismo tiempo que desmentía que IU pedía se detuviese al responsable de la televisión por cable, ya que el referido, titular se refería a Albacete, por lo que a la hora de dirigirse a la captación de socios habían tenido problemas al asociar dicha noticia con la televisión por cable de Almansa.

Raul Ruano dejó claro, que *Tele-Almansa*, en este aspecto no existía ninguna ilegalidad y por lo tanto, quería dijo el aclarar este tema para todos los ciudadanos almanseños.

En un primer momento la división de sectores que alcanzará la televisión por cable en Almansa de los doce sectores que se ha dividido la población se han cableado dos, que alcanzan todos los edificios de la parte de entrada de Almansa por Valencia y Alcante, (Barrio San Crispín) así como el sector de una de las calles más importantes de la ciudad como es la Corredera antigua carretera, en donde confirmó que en un máximo de unos 8 a 12 meses se estarían en disposición de poder emitir en el resto de la ciudad.

Tendrá 18 canales

De 18 los canales que asume este nuevo medio almanseño como oferta para sus abonado entran los siguientes: TV. Almansa (Canal Local) TVE 1, La 2, Antena 3, Tele 5, Canal 9, Cana Plus (Codificado), Galavisión, Telideporte, Canal Clásico, Euronews, CNN (Noticias) TVE Internacional, Viva (Música), DsF (Deportes Alemán) TNT Cartoon (Películas, dibujos-inglés) Rai (Italiano) TV5 (Franceses).

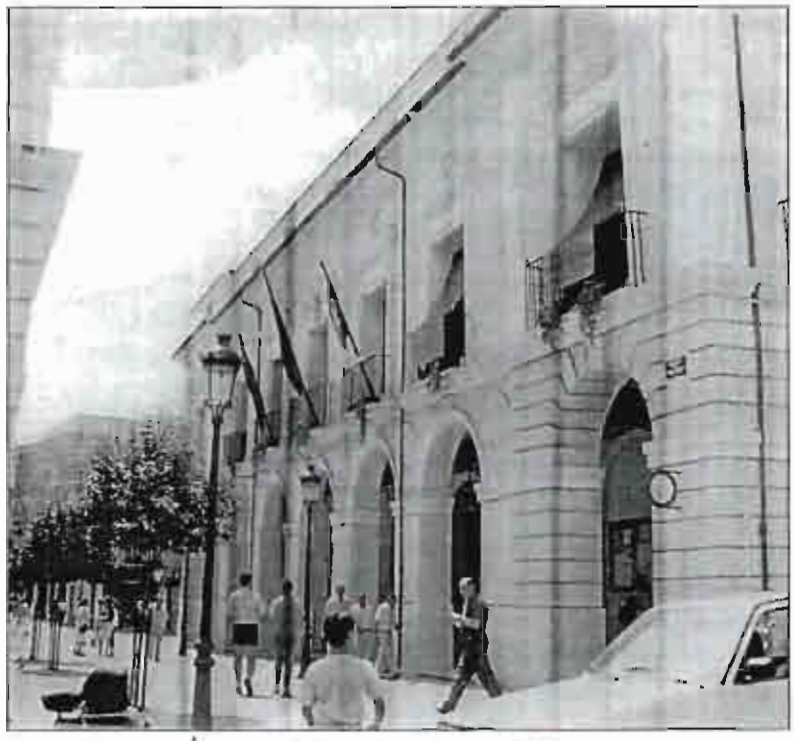

No parece que el Ayuntamiento ponga obstáculos a la televisión local por cable./LV

Las televisiones recogerán pronto la señal almanseña. /LV

Esta es la oferta de canales que constituye el paquete básico que ofrecerá *TV Almansa*, el cual se irá ampliando y modificando en un futuro en función de lo que demanden los abonados.

También señalar que se cuenta con el Canal de Televisión Local, donde se emitirá una amplia información acerca de los actos que se lleven por parte de asociaciones, colectivos etc.

Raul Ruano describía lo que será la programación, donde se empezará por ofrecer un teletexto, a partir de las 8.30 de la tarde en el cual se anunciará la programación de los 20 canales, y un informativo local hasta las 9 de la noche.

Hasta tanto se pongan en funcionamiento lo que ahora será periodo de pruebas se emitirán grabaciones de archivo que se han venido realizando durante cuatro o cinco meses, en diversos temas político, culturales y deportivos.

Un camino abierto

De momento es un proyecto muy ambicioso, que respecto a su acogida según ya hemos pulsado parece es muy esperanzador y por supuesto contamos que sean muchísimos lo almanseños que se sumen a este nuevo medio informativo.

El que en Almansa se pueda poner en funcionamiento la televisión por cable supone un dato importante de cara a otros ayuntamientos, incluyendo el de la capital, precisamente cuando hay abierto un importante debate sobre esta cuestión.

Por otro lado el servicio que se puede realizar a la sociedad local almanseña, también será un factor a valorar a lo largo de los primeros meses de esta televisión almanseña que ahora se dispone a funcionar, lo que hará en un plazo no superior al mes y, según sus promotores, dentro del próximo mes de diciembre, posiblemente el día 16 sería la fecha de arranque.

■ **MEDIO AMBIENTE**

Concentración social contra las pruebas nucleares

La plataforma ecológica pide el boicot hacia los productos franceses

F. SIMON • ALMANSA

La plataforma almanseña contra las pruebas nucleares de Almansa continúa viva como forma más inmediata para denunciar ante la opinión pública la actitud del Gobierno francés y chino de seguir realizando explosiones de bombas atómicas.

Con motivo de dichas explosiones ya catalogadas como "crimen contra la humanidad", esta Plataforma convocó para anoche invitando a todo el pueblo de Almansa a una concentración silenciosa a partir de las 20 horas, en las puertas del Ayuntamiento.

Representantes de esta Plataforma entienden que hay que seguir presionando al Gobierno francés y a su opinión pública, "por lo que cada uno debe boicotear todo tipo de producto donde intervenga el capital francés."

Apagón de luces

Como medida individual de protesta, la cual se va a elevar a la Consistorio Almanseña, se ha pensado en un apagón de luces en toda la ciudad y en cada uno de los domicilios de media hora, de 21 a 21.30 horas en los días que tenga lugar la explosión nuclear.

En esta misma línea, Izquierda Unida se ha dirigido al Ayuntamiento de Almansa, donde su grupo municipal ha enviado una moción en la que manifiesta; que "de nuevo se repite la inconsciencia y la sinrazón, no es un error fortuito, ni un accidente es un ataque deliberado contra la paz y estabilidad mundial por parte del gobierno francés del presidente Chirac, al realizar otra prueba de la potencia y la barbarie de su arma nuclear en la noche de ayer".

Afirman también que "de nuevo se pone en peligro dice IU, el precario equilibrio nuclear, algo que parecía superado tras el final de la guerra fría, después de las negociaciones para la reducción del armamento, para frenar la carrera nuclear, para destruir parte del armamento existente, algunos países, en el caso de ayer en Francia, pretenden volver a empezar la carrera de la muerte, queriendo tener más y mejores bombas que los demás" termina diciendo este manifiesto de la coalición de IU para el Ayuntamiento almanseño.

Biblioteca Digital de Albacete «Tomás Navarro Tomás»

MEDIO AMBIENTE

Un experto denuncia que el PP puede bloquear las Hoces si llega al gobierno

El prestigioso escritor naturalista ofreció en Albacete una conferencia sobre la protección del Cabriel dentro de las Jornadas sobre Medio Ambiente organizadas por la Unión de Consumidores

JOSE ANGEL M. HIDALGO
Albacete

Las primeras Jornadas Regionales sobre Medio Ambiente organizadas por la Unión de Consumidores de Castilla-La Mancha, dieron comienzo ayer en los salones del Hotel Europa con una ponencia del prestigioso escritor naturalista Joaquín Araujo, que basó su intervención sobre la importancia de la conservación de las Hoces del Cabriel.

Unos minutos antes, y en rueda de prensa, Araujo aseguró que contra la conservación de las Hoces "hay una *pinza* importante con el gobierno valenciano que será más férrea si el PP llega al gobierno de la nación; si esto se produce las dificultades se multiplicarán por muchas veces y Castilla-La Mancha será entonces un adversario pequeño, a pesar de lo cual, habrá que sacar fuerzas de flaqueza, dentro de una pelea que será extraordinariamente compleja".

No hay que perder la esperanza, según el escritor, quien agregó que "sin ser optimistas en el sentido fácil del término, hay que tener confianza en que se imponga la sensatez y finalmente las vías de comunicación que usan los hombres se construyan por donde no agredan al medio ambiente que no es precisamente por donde se empeña el MOPTMA, una solución incorrecta, ya que hay tres soluciones alternativas como mínimo".

Los ciudadanos de Castilla La Mancha no han de pagar, al parecer de Araujo, "las consecuencias de lo que parece un enfrentamiento personal entre Borrel y Bono; tienen que entender que no es lógico y llegar a un acuerdo mediante el diálogo entre le gobierno central y el autonómico".

Decisión correcta

Joaquín Araujo, sin desprec lar otras fórmulas legales, cree que la declaración de reserva natural para las Hoces por parte del ejecutivo regional "es correcta", como forma de impedir que se haga realidad la alternativa escogida por el MOPTMA que a su juicio es "la peor de las soluciones posibles; a esa opción hay que responder con todas las posibilidades legales democráticas que sean posibles".

Por la experiencia personal del escritor como miembro del Consejo Asesor de Medio Ambiente, órgano dependiente del MOPTMA, puede asegurar que "Borrell tiene cierta tendencia a radicalizar sus posturas hasta hacerlas bastante intransigentes ya que tiene cierta necesidad de convencer venciendo".

Joaquín Araujo siente cierto desasosiego ante la expectativa de que el PP acceda al gobierno de la nación. "No me inspira confianza en cuanto a los temas medioambientales" contestó a este diario. Y siguió: "El hecho de que puedan gobernar no llama a ningún tipo de optimismo de cara al futuro; vengo ahora de Valencia y allí por ejemplo, han acabado con la Consejería de Medio Ambiente, ámbito al que se le degrada, y por consiguiente es preocupante que, si esta es la actitud de los gobiernos autonómicos del PP, accedan a la Moncloa".

Según los conocimientos del escritor naturalista, "los proyectos del PP en temas medioambientales son de escalofrío; los gestos que van teniendo en este terreno, aunque pequeños, no son de recibo".

Araujo cree que desde el poder político hay que ser más sensibles hacia los temas ecológicos que conforme pasa el tiempo, preocupan progresivamente más a los ciudadanos.

Araujo afirma que hay algo personal entre Bono y Borrell que debe ser superado

"El Partido Popular degrada la defensa del Medio Ambiente en las autonomías donde gobierna"

Extrema relevancia

Como ejemplo de relevancia medioambiental puso la protección de las Hoces del Cabriel, objeto de su visita a Albacete, que todavía peligran "a pesar de los dictámenes científicos, el pronunciamiento de asociaciones ciudadanas, organizaciones ecologistas y algunos técnicos, no hemos conseguido por parte del MOPTMA que cambie de idea".

Para el presidente de la Unión de Consumidores de Castilla-La Mancha, José María Roncero, el objeto de estas Jornadas Regionales de Medio Ambiente es promover la idea de que este tema "es una preocupación ciudadana que afecta y condiciona la calidad de vida de los castellano manchegos y que por tal motivo debe movilizar a todos los colectivos preocupados y comprometidos en la tarea de mejorar esa calidad de vida, así como en la lucha por la transformación de esta sociedad para que sea más solidaria".

PREOCUPACION Joaquín Araujo cree que habrá que sacar "fuerzas de flaqueza" para defender las Hoces en el caso de que el PP llegue a la Moncloa; en la fotografía, saludando al concejal del PP, César Aguilar.

Jesús Moliner

AGUA Y HOCES

Las primeras Jornadas Regionales sobre el Medio Ambiente organizadas por la Unión de Consumidores no pudieron ser inauguradas, tal y como estaba previsto, por el presidente autonómico, José Bono, en un acto al que tampoco pudo asistir el alcalde de la ciudad, Juan Garrido. Si asistieron el director general de Medio Ambiente de la Junta, Carlos Macía y el concejal de este área, César Aguilar. La primera ponencia, como se ha señalado, corrió a cargo de Araujo snbre el tema de la protección de las hoces; ya en el día de hoy se abordará el tema del agua, con una intervención del profesor del a Facultad de Económicas de Albacete, Gregorio López Sanz, quien hablará sobre "La problemática el agua en Castilla-La Mancha o sobre la explicación del sinsentido". Posteriormente se celebrará una mesa redonda con participantes de la asociación ecologista Aedenat, el propio presidente de la UCE y Alberto Sáinz Cortés, de la dirección general de Medio Ambiente. La clausura correrá a cargo de la consejera Matilde Valentín.

BOLETIN DE SUSCRIPCION A DIARIO 16 CASTILLA LA MANCHA

D./Dña ..... Nombre ..... Primer apellido ..... Segundo apellido
N.I.F. .....
Residente en ..... Ciudad ..... Provincia
..... Calle o plaza ..... Número ..... Teléfono
.....

Se suscribe a DIARIO 16 CASTILLA - LA MANCHA por el periodo indicado a continuación:

TARIFA DE SUSCRIPCION — ☐ Anual 40.100 — ☐ Semestral 20.050 — ☐ Trimestral 10.025
IVA incluido.

FORMA DE PAGO: - Mediante cheque nominativo a favor de NUPREDSA.
- Giro Postal.
- Domiciliación bancaria.

Entrega en mano sólo en capitales de provincia. Resto por correo.

Domiciliación Bancaria

Sr. Director:
Ruego que con cargo a mi cuenta o Libreta de Ahorros Atiendan los recibos presentados por DIARIO 16 CASTILLA LA MANCHA a mi nombre hasta nuevo aviso.

Banco o Caja de Ahorros.....
Entidad.....Oficina.....D.C.....Nº Cuenta.....
Dirección.....
Localidad..... Provincia.....
Nombre o razón social del titular.....
Fecha.....
Firma

Biblioteca Digital de Albacete «Tomás Navarro Tomás»

PROTECCION DEL CABRIEL

El Gobierno expedienta la reserva frente a las Hoces

El delegado de Moncloa sanciona a nueve personas por la protesta e incluye en la relación al diputado regional del PP Rogelio Pardo

P. VALERO
Toledo

El delegado del Gobierno en Castilla-La Mancha, Daniel Romero, ha decidido iniciar la apertura de expediente sancionador a nueve personas, incluidas el diputado regional del PP y alcalde de la localidad conquense de Minglanilla (Cuenca), Rogelio Pardo, por manifestarse el pasado 19 de octubre ante el edificio de las Cortes en el momento en que la Cámara debatía una propuesta presentada por IU relativa a la declaración como Reserva Natural de las Hoces del río Cabriel y justo un día después de que el Gobierno aprobara dicha declaración.

Según adelantó a Dia Rogelio Pardo, las comunicaciones de la Delegación del Gobierno empezaron a llegar a algunos de los afectados ya el pasado sábado y en las mismas se informa que podrían haber incurrido en una infracción grave recogida en la Ley sobre Protección de la Seguridad Ciudadana que conlleva multas de 50.000 pesetas a cinco millones.

En la misiva, a la que ha tenido acceso este diario, el instructor del procedimiento informa del derecho de los afectados a presentar alegaciones en el plazo de quince días hábiles y explica que "de no efectuar alegaciones sobre el contenido de la iniciación del procedimiento en ese plazo, esta iniciación podrá ser considerada propuesta de resolución".

El diputado popular resaltó a este diario que la Delegación del Gobierno invoca en su notificación el incumplimiento de la ley reguladora del Derecho de Reunión por parte de los concentrados.

Un comunicado de prensa remitido ayer por la Delegación del Gobierno especifica, de hecho, que la manifestación se realizó sin solicitar permiso previo, a la vez que "se profirieron numerosos insultos a diputados y diputadas regionales e incluso se llegó a aporrear una de las puertas que da al salón de plenos de las Cortes".

El alcalde de Minglanilla se preguntó "si esa ley se está aplicando a todo tipo de concentraciones que se realizan en Castilla-La Mancha" y resaltó que "supone una discriminación en función de quien se concentra".

Pardo atribuyó esta actuación al "capítulo de presiones" que viene recibiendo la Coordinadora de Agricultores de Minglanilla y Villalpardo que se opone a la declaración de la Reserva Natural de las Hoces y subrayó que "primero fueron ataques personales contra los alcaldes, luego contra los agricultores al considerarlos presuntos pirómanos y ahora este ataque contra sus bolsillos. Lo único que se está haciendo es inducir al miedo".

"Exijo que se esclarezca si en todas las concentraciones que ha habido sin autorización se han incoado las correspondientes sanciones", reiteró el edil y diputado popular.

De hecho, el diputado regional del PP envió ayer una nota al presidente regional, José Bono, en el momento en que ocupaba su escaño en el pleno que celebraron las Cortes Regionales, en la que solicitaba la posibilidad de entablar contactos para estudiar los problemas de la agricultura de la comarca.

A continuación Bono mantuvo 'conversaciones de pasillo' con el interesado y el presidente regional del PP, José Manuel Molina.

A su vez, Pardo pudo arrancar del consejero de Agricultura y Medio Ambiente, Mariano Maraver -con quien también tuvo oportunidad de conversar en los pasillos-, el compromiso de estudiar las propuestas que éste les remita para intentar resolver los problemas agrícolas a que se enfrenta la comarca, agravados unos por la declaración de las Hoces del Cabriel como Reserva Natural e históricos, "de décadas" otros.

El Gobierno regional se ha comprometido a que técnicos de la Delegación Provincial de Agricultura de Cuenca o de la Consejería estudien los problemas e iniciativas a abordar.

Bono mantendrá, asimismo, una reunión con los afectados, aunque, de momento, según aseguró Rogelio Pardo, continúa la tramitación del recurso que la Coordinadora de Agricultores anunció que presentará contra la Reserva Natural.

El presidente regional tan sólo comentó tras el breve encuentro con el diputado popular que el Ejecutivo regional facilitará el apoyo a quien se adhiera la declaración de Reserva Natural.

Bono no quiso desvelar el contenido de su conversación con el presidente regional del PP, de la que dijo que era "de

(sigue en pág. siguiente)

ECOLOGIA El diputado socialista Juan F. Moya, ponente de la proposición que exige la regulación de los desembalses en Contreras y Alarcón.

Reportaje gráfico realizado por Angel C. Garcia

ADEMAS

La apertura de expediente sancionador a nueve agricultores y vecinos de Minglanilla y Villalpardo que se desplazaron a los alrededores de las Cortes en la mañana del 19 de octubre para protestar por la declaración de las Hoces del Cabriel como Reserva Natural coincide con la decisión adoptada por las Cortes de restringir el acceso a la Cámara mediante la exigencia de acreditación con 48 horas de antelación. La resolución, publicada en el Diario Oficial de las Cortes el pasado 7 de noviembre, restringe todavía más el acceso al recinto en los días de celebración de plenos para evitar protestas de los colectivos afectados por las propuestas que se debatan en el mismo y la reproducción de hechos como los acaecidos el 19 de octubre.
Concentraciones como las de trabajadores de UTECO (Cuenca) o de la Empresa Nacional Santa Bárbara (Toledo) han obligado en otras ocasiones a la adopción de medidas por parte de la presidencia de la Cámara. Se desconoce, sin embargo, si en estos otros casos la Delegación del Gobierno también ha incoado expedientes.

UNA NEGOCIACION DE URGENCIA

Molina 'abrió el fuego' con Bono respecto al conflicto y le pidió que acepte reiniciar las conversaciones con los vecinos de la zona

Gonzalo Payo, por el PP, y Mario Mansilla, por el PSOE negociaron después las condiciones de la conversación

El consejero de Agricultura escuchó las explicaciones del expediente Rogelio Pardo, que es también alcalde de Minglanilla

Mariano Maraver transmitió finalmente al presidente del Gobierno los argumentos exculpatorios del dirigente conservador

Biblioteca Digital de Albacete «Tomás Navarro Tomás»

Gabriela Serra responsable de la ONG "Entrepueblos" a nivel nacional ha estado en nuestra ciudad dando un curso sobre metodología en la Cooperación Internacional. JOSE LUIS

La responsable de Entrepueblos ha estado en Albacete impartiendo un curso de Metodología de la Cooperación

"Las ONG's deben esforzarse en invertir en profesionalidad"

Gabriela Serra es la responsable a nivel nacional de "Entrepueblos", una ONG dedicada a la cooperación para el desarrollo con implantación en Albacete. El factor determinante que la empujó a meterse en esta historia fue la experiencia de vivir varios años en Guatemala, donde formó parte de una organización dedicada a acompañar a personas sobre las que pesaba alguna amenaza, "haciendo de escudo humano", y que le permitió tomar contacto con numerosos colectivos. A partir de ahí vino una reflexión que desembocó en la necesidad de impulsar una cooperación más solidaria. Gabriela Serra tiene claro que las ONG's, además de dinero y buena voluntad, necesitan profesionales, y también que el control de los fondos debe ser una obligación moral y ética. Al igual que ha ocurrido en otros países, las ONG's en España tienen aún un largo camino por recorrer.

Gabriela vivió en Guatemala, lo que le permitió acercarse a la realidad de los países pobres.

Ester PEREZ

- ¿Qué presupuesto maneja una organización como Entrepueblos?

- Tomando como referencia el año pasado, el presupuesto se situó en torno a los 200 millones de pesetas, de los cuales, para proyectos de cooperación se destinaron alrededor de 180 millones, que fueron directamente a los países de Latinoamérica en los que trabajamos. Del resto, algo más de seis millones se emplearon en trabajo de educación y sensibilización.

- ¿De dónde salen los recursos económicos?

- Se pueden diferenciar cuatro fuentes de financiación: La primera, que es la más importante y la que más hay que apoyar, es la base social de la organización que a su vez contempla por un lado lo que contabilizamos como gente asociada, es decir, socios individuales, y por otro los grupos o colectivos asociados; la segunda fuente son las actividades que realizan las delegaciones territoriales, que pueden ir desde ciclos de cine hasta ferias públicas; la tercera es fruto de las posibilidades de concursar en las convocatorias de cooperación de las diferentes instituciones y administraciones; y la cuarta y última, que oscila según el momento, los tiempos y los meses, son las aportaciones particulares que hace la gente, generalmente de forma anónima, y que se traduce en cheques y transferencias de ingresos a nuestras cuentas públicas.

- ¿Qué seguimiento se realiza de los proyectos que se ejecutan con la financiación que proporciona la ONG?

- El seguimiento viene por dos vías: Por una parte el que viene comprometido en los informes con los que tienen que rendir cuentas las contrapartes locales (organizaciones de allá), por otra a través de los viajes y sesiones de evaluación que hacemos dos veces al año en el país.

- ¿Se producen desdesviaciones de los fondos o ese aspecto está controlado?

- Nosotros en eso somos muy celosos. No sólo porque hay una obligación moral y ética de destinar los fondos para aquello para lo que han sido servidos, sino porque además hay otra obligación administrativa y profesional, en el sentido de que con las instituciones con las que se firman los convenios de cooperación se establecen unos compromisos, que indiscutiblemente hay que cumplirlos con profesionalidad y con ética.

(Pasa a la página siguiente)

Biblioteca Digital de Albacete «Tomás Navarro Tomás»

Entrevista con la responsable de Entrepueblos

(Viene de la página anterior)

Por tanto, los fondos que se destinan a seguimiento no sólo hay que aplicarlos a viajes y sesiones de trabajo con las contrapartes locales, sino también a la elaboración posterior de informes evaluativos sobre nivel, corrección y ajuste de los resultados obtenidos a los objetivos perseguidos.

- En comparación con otros países, ¿qué nota merecen las ONG's de España?

- Es importante que se sepa que ONG sólo quiere decir Organización No Gubernamental, y en nuestro caso que apoyan el desarrollo. Pero a partir de ahí, las hay de todo tipo, tamaño, color y tesitura, con lo cual no hay que pensar que toda ONG, sólo por el hecho de tener esas siglas, es perfecta, que todo en ellas es trigo limpio o que son suficientemente profesionales.

Esa profesionalidad necesaria a la que se refiere, ¿qué nivel alcanza en las ONG's de nuestro país?

- Es necesario que se dé un proceso, al igual que ha ocurrido en otros países. Muchas veces se cometen errores, pero no de forma intencionada, sino por falta de profesionalidad. En estos momentos no somos capaces el conjunto de ONG's de tener una valoración común sobre procedimientos, seguimientos o sobre las formulaciones y diagnósticos de proyectos.

El aceptar o no un proyecto y responsabilizarse de buscar subvención para llevarlo adelante exige todo un trabajo previo basado en el conocimiento y el diagnóstico, requisito indispensable para que el proyecto consiga los objetivos que te has marcado.

Todo esto exige dedicación, esfuerzo y profesionalidad, y por consiguiente implica personal preparado. Evidentemente son procesos que no son gratuitos, sino que tienen un costo. Las organizaciones que no puedan, no dediquen o no consideren necesario hacer ese esfuerzo antes, durante y después no están desarrollando un trabajo correcto, ni ético desde su campo profesional.

El impacto real de los proyectos no depende sólo de tener dinero y de buena voluntad, sino de mucho más. Si sólo fuera eso posiblemente las ONG's no tendríamos razón de ser. Ese mucho más exige recursos humanos en cantidad y cualidad, fondos y estructuras.

- ¿El papel de las organizaciones es suplir las actuaciones que dejan de hacer las administraciones?

- Por supuesto. Las ONG's están supliendo lo que nuestros receptores deberían poder conseguir sin necesidad de la ayuda externa. Si la redistribución de la riqueza mundial fuera de otra manera, si el sistema tuviera un reparto distinto no tendríamos por qué existir. Pero la concepción del desarrollo del Primer Mundo conllevan el subdesarrollo en otras partes.

La movida del 0,7 es un proyecto a largo plazo, aunque ya ha dado sus primeros frutos, según explica Gabriela.

> "El desarrollo del Primer Mundo conlleva el subdesarrollo en otras partes"

Actuamos pues como un elemento restitutivo de algo que ellos no pueden tener, venimos a restituir la parte de beneficio que no les ha llegado nunca, ni les llega.

El problema reside en que una serie de necesidades que como ser humano o población deberían tener cubiertas, debido a la escasez de los recursos financieros de sus países no las tienen, y por lo tanto meritan que quienes están en mejores condiciones aporten la ayuda que les permita cubrirlas.

- ¿En qué situación se encuentra el Consejo de Cooperación?

- Ya está creado. El proceso ha sido difícil y muy discutido. Se discutía sus funciones, su composición y sus objetivos. No siempre ha habido acuerdo y hay algunas ONG's que están descontentas por como ha quedado formado.

Pero lo importante es que este proceso no sólo se ha dado a nivel de la Secretaría del Estado para la Cooperación Internacional, sino que ha sido un proceso a diversos ritmos y en diferentes niveles, ya que se han constituido también en otras administraciones, locales y regionales.

- En su opinión, ¿hay todavía un amplio sector que sigue entendiendo la solidaridad como caridad?

- Yo no me atrevería a llamarlo caridad, pero sí es cierto que a nivel global la solidaridad sigue teniendo un matiz asistencialista.

Esto se debe a un falta de reflexión y de saber llegar a la sociedad civil. También quizá porque lo asistencial se ve como más urgente. Por ejemplo, las ayudas de emergencia la gente lo ve, lo vive, lo sufre de una manera más directa, una imagen vale más que mil palabras. De hecho, en la estupenda y necesaria movida del 0,7 que se inició el año pasado de manera masiva, indiscutiblemente tuvieron muchísimo peso los acontecimientos de Ruanda.

Pero la ayuda que se envió a Ruanda era una ayuda de emergencia, no una ayuda de apoyo al desarrollo. Estas últimas son mucho más complejas, más laboriosas y exigen mucha más preparación. Eso es quizá lo que hay que clarificar a la sociedad civil en general.

- Y de la movida del 0,7 del año pasado, ¿qué queda y qué se ha conseguido porque al Gobierno se le ha olvidado su compromiso?

- La movida del "0,7 y más" es un movimiento que todavía sigue, aunque con otras dimensiones y otras intensidades. Sabíamos que nos planteábamos unos objetivos a largo palzo. Era obvio que no se iba a conseguir de una sola vez ni la calidad, ni la cantidad, ni la transparencia. Yo creo que lo del año pasado fue el irrumpir masivamente de ese sentimiento solidario con los más desfavorecidos.

Pero este movimiento continuará, se ajustará, tendrá logros, aunque ya los ha habido. No hay que pasar por alto que a la campaña "0,7 y más" se le debe todos los aumentos que han experimentado las partidas de las diferentes administraciones dedicadas a Cooperación internacional.

- ¿Cómo ven los receptores de la ayuda la actuación de las ONG's?

- No hay una idea única, al igual que la gente de acá tiene diferentes percepciones según sus criterios ideológicos.

No hay una visión global, pero lo que sí hay es un punto común y es que aquí, en general, la mayor parte de la población vive mucho mejor que como vive la mayoría de la población de allá.

Quienes han tenido la oportunidad de viajar desde sus países a los denominados países del primer mundo han comprobado que nuestro nivel de consumo, de vida y de desarrollo se miden con unos parámetros bien distintos.

La cooperación requiere un método para lograr los objetivos.

> "Hay que explicar que el apoyo al desarrollo es algo mucho más complejo que la ayuda de emergencia"

Biblioteca Digital de Albacete «Tomás Navarro Tomás»

La Tribuna
ALMANSA

La campaña servirá para tratar de concienciar a los ciudadanos sobre los peligros, que a juicio de AEDENAT, suponen los transportes radiactivos

Iniciada por la asociación ecologista AEDENAT

Campaña sobre el transporte radiactivo

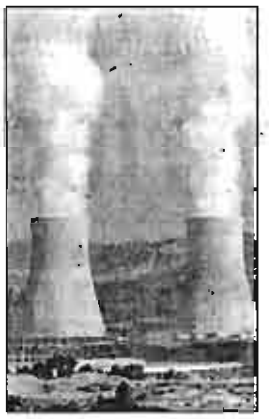

Los peligros de la radiactividad.

La asociación ecologista de defensa de la naturaleza (AEDENAT), integrada en la coordinadora de defensa ambiental (CODA), ha reiniciado una campaña para tratar de concienciar a los ciudadanos sobre los peligros, que a juicio de AEDENAT, suponen los transportes radiactivos, una de las consecuencias indeseables de la explotación de la energía nuclear. Según AEDENAT, el mantenimiento de las centrales nucleares en funcionamiento hace que se hayan generado ya en España más de 1.300 toneladas métricas de residuos de alta actividad.

Luis BONETE PIQUERAS

Según se afirma en un comunicado de prensa que ha remitido a esta delegación de LA TRIBUNA la asociación ecologista de defensa de la naturaleza (AEDENAT), el mantenimiento de las centrales nucleares en funcionamiento hacen que se hayan generado ya en España más de 1.300 toneladas métricas de residuos de alta actividad y más de 18.000 m3 de residuos de media y baja actividad.

Estas peligrosas sustancias -afirman desde AEDENAT-, no se pueden guardar en el interior de las centrales nucleares, puesto que las mismas no están concebidas para ello, por ello los residuos de media y baja actividad se transportan al cementerio nuclear de "El Cabril" (Córdoba), habilitado para ello por ENRESA (Empresa Nacional de Residuos Radiactivos).

Los transportes se realizan por carretera lo cual supone someter a las zonas por donde pasan los camiones a un riesgo que AEDENAT califica de inadmisible.

Las cifras que se aportan desde AEDENAT en cuanto a la producción mensual de residuos radiactivos en referencia solo a los de baja y media actividad es de 82.885,7 litros, que permanecerán peligrosos y radiactivos durante, al menos, 300 años.

"Estos residuos -dicen-, están siendo transportados paulatinamente en camiones de unos 45 bidones al cementerio de El cabril. Los bidones almacenados en las centrales nucleares supondrán unos 1.300 viajes; los residuos producidos cada año aumentarán en 100 viajes esta peligrosa circulación".

Peligro en la carretera

Según asegura AEDENAT, el transporte por carretera es el más peligroso de todos y los accidentes son muy probables. El elevado número de transportes hace que el riesgo de accidentes sea considerable. Además -asegura AEDENAT-, los contenedores donde se introducen los bidones de ninguna manera están preparados para soportar un choque con la violencia de un accidente de tráfico.

AEDENAT denuncia, en contra de las afirmaciones oficiales, que a los bidones se les somete a una prueba de caída libre de 9 metros de altura, mientras que un choque a 80 Km/h contra un objeto parado equivaldría a una caída desde 25 metros. Asimismo, según la asociación ecologista, estas pruebas se realizan sobre superficies planas y nunca sobre aristas que podrían actuar en un accidente. Lo mismo cabe decir de las pruebas técnicas: los 800 grados a que se les somete durante 30 minutos son insuficientes, a juicio de AEDENAT, si se considera un hipotético incendio y las labores de extinción se realizan en un ambiente radiactivo. Finaliza el comunicado de de AEDENAT manifestando que son en total más de ocho mil kilómetros de rutas radiactivas las que surcan las más importantes carreteras españolas y que podrían dar lugar a accidentes.

Plan Nacional de Residuos

Luis BONETE

Tras conocer el comunicado de AEDENAT, esta delegación de LA TRIBUNA contactó con un portavoz de la Empresa Nacional de Residuos Radiactivos, el cual, y en referencia a las denuncias efectuadas por los colectivos ecologistas en torno a los transportes de residuos nucleares manifestó lo siguiente: Desde ENRESA, un portavoz de dicha empresa afirmó que, el Plan Nacional de Residuos contempla la retirada de los centros de producción, hospitales, industrias, nucleares, etc., los denominados "residuos radiactivos" bajo una determinada normativa.

Desde las propias instalaciones

Es ENRESA, es decir, la Empresa Nacional de Residuos quien se hace cargo desde las propias instalaciones que los generan hasta su depósito en los almacenamientos definitivos.

"Así es -dijo el citado portavoz-, para la Centra Nuclear de Cofrentes que conforme contempla el mencionado Plan Nacional, ENRESA retira de la Central bajo el control del Consejo de Seguridad Nuclear, Consellería de Medio Ambiente y Protección Civil, los bidones de baja y media actividad generados en la Central durante su funcionamiento".

Controles previos de seguridad

Por parte de ENRESA, se nos ha facilitado la lista de controles previos de seguridad que se realizan para proceder a la retirada de los bidones con material radiactivo:

--Todos los bidones retirados necesariamente, y así se documentan, han pasado un exhaustivo control y pruebas ante una empresa independiente. Pruebas exigidas por el TPC (reglamento de transporte de mercancías peligrosas por carretera) como son: ensayos de penetración, caída libre, compresión y estanqueidad todas ellas encaminadas a garantizar la perfecta y total estanqueidad del bidón.

--La carga del vehículo, las inspecciones por un lado que realiza ENRESA, que verifica midiendo cada uno de los bidones y comprobando que no existe contaminación radiactiva externa. Por otro lado, la Consellería de Medio Ambiente y Protección Civil realizan sus correspondientes controles.

--El camión que transporta los bidones cumple igualmente el reglamento TPC: dos chóferes, circular de día, llevar equipos de medición, etc, etc.

--En cuanto a la información del itinerario de transporte, desde ENRESA se afirma que se documentan y autorizan los mismos a través de una orden de recogida con una "ruta de viaje", de la cual se informa a la Guardia Civil de cada provincia con los correspondientes controles de paso del camión.

--De los transportes se informa con quince días de adelanto al Ministerio de Industria y al Consejo de Seguridad Nuclear.

Según el portavoz de ENRESA, como conclusión de todo lo expuesto a modo de breve resumen, se deduce con el cumplimiento de la legalidad vigente en este tipo de actividad, la total seguridad en el transporte de bidones desde la central de almacenamiento definitivo bajo el control de la Administración con los mecanismos de información y actuaciones de los organismos competentes en estos temas.

Complejo Asgrow Semillas, S.A.

¡¡AGRICULTOR!!

EXIGE DE TU CEBADA, HASTA EL ULTIMO CENTIMO, SIEMBRA KRONA

CONTRATE CON MALTAMANCHA LA VENTA DE SU COSECHA Y ESTA LE BONIFICARA CON 20 PTS, KGRS. DE SEMILLA CERTIFICADA

COMPLEJO ASGROW SEMILLAS, S.A. Ctra. Malvira km. 3 Telf.: 967/21 62 11 — 21 62 00 ALBACETE

Biblioteca Digital de Albacete «Tomás Navarro Tomás»

■ POLÍTICA

Lucas: «El PCE sigue siendo el grupo más importante de Izquierda Unida»

Asegura que tras los abandonos en la dirección ha habido nuevas incorporaciones

«El PCE sigue siendo el grupo más importante de Izquierda Unida», ha manifestado Miguel Lucas, miembro del comité provincial y dirigente de este partido en Tarazona de la Mancha. Lucas ha negado que el abandono de Molina, Satos y López Ariza de la dirección del PCE albacetense haya ocasionado una crisis en la histórica formación política.

LA VERDAD • ALBACETE

Para Miguel Lucas el PCE no corre peligro de desaparecer en Albacete. / FOTO LA VERDAD

Miguel Lucas señaló que no tenía constancia oficial de que tanto el anterior secretario general, José Molina, como Ramón Satos y José María López Ariza, hayan dejado la militancia. En cualquier caso, aseguró que desde que abandonaron estos cualificados dirigentes la dirección del partido ha habido nuevas incorporaciones.

Lucas —que comparte en estos momentos las tareas de coordinación del partido, de forma provisional, con Francisco Uriel, de Madrigueras y Caridad Cano, de Albacete— estima que en la provincia son unos 750 los militantes que tiene el PCE, aunque admitió que una de las tareas importantes que hay que llevar a cabo en breve será actualizar el censo.

Conferencia en Madrigueras

Manifestó este dirigente comunista que a la conferencia provincial, llevada a cabo en Madrigueras, previamente al congreso regional —celebrado recientemente en Toledo y que contó con la presencia de Julio Anguita— acudieron alrededor de doscientos militantes —«hacía tiempo que no había una reunión del PCE con tanta asistencia»—, lo que pone de manifiesto también que el partido no está en crisis, «ni mucho menos corre peligro de desaparecer».

En esta reunión se discutieron una serie de documentos y se eligieron a los representantes que irían a los congresos regional y federal. Para este último —que se llevará a cabo en Madrid los días 8, 9 y 10 de diciembre— se designaron a doce militantes, pertenecientes a las agrupaciones de Albacete, Villamalea, Madrigueras, Tarazona, La Roda, Villahermoso y Balazote.

Como muestra de apoyo al PCE albacetense, tras el abandono de la dirección de Molina, López Ariza y otros cualificados dirigentes, se decidió que Miguel Lucas presidiera la mesa del congreso regional, en la que hubo importantes resoluciones sobre temas que afectan a Castilla-La Mancha como son los relativos a los recursos hídricos y la sequía.

Miguel Lucas dijo que el PCE sigue siendo el grupo político más importante en el seno de Izquierda Unida de Albacete. Añadió que el objetivo principal será «atajar la política conservadora de la derecha que se está haciendo en estos momentos, pero, sobre todo, la que va a venir tras la celebración de las próximas elecciones».

«Hay que frenar al PP, para lo cual es necesario un entendimiento entre las fuerzas de izquierda de la provincia», dijo por último Miguel Lucas.

IU propone la creación de un consejo de ordenación del territorio de medio ambiente

LA VERDAD • ALBACETE

IU propondrá en las Cortes regionales la creación de un consejo de ordenación del territorio del medio ambiente para acabar con la política medioambiental «de oportunidad» y sustituirla con otra coordinada y planificada.

Así lo manifestó ayer en Toledo el arquitecto Antonio Sánchez-Horneros, durante una jornada municipal de Política Urbanística en Pequeños Municipios, enmarcada en los encuentros que realiza Izquierda Unida en la provincia, que tiene como objetivo la formación de personas relacionadas con la organización local en un ninicipio de IU o que tengan un cargo público.

La propuesta de creación del consejo de ordenación del territorio de medio ambiente, en opinión de Sánchez-Horneros, consiste en sustituir la política actual por este organismo, que «trata de prever la vocación de nuestros espacios y recursos naturales».

El principal objetivo de estas jornadas consiste en que los alcaldes y concejales de IU elaboren criterios de carácter político sobre urbanismo. Manifestó su deseo de que la política general de IU de carácter urbanístico y medioambiental pueda ser aplicada a los pequeños municipios de Castilla-La Mancha. Junto a esta idea, Sánchez-Horneros indicó que en estas jornadas se explica a los alcaldes el instrumento que deben emplear para hacer esa política, que consiste en proporcionarles referencias sobre la Ley del Suelo, entendiendo, agregó, que esta norma tiene un marco globalmente progresista, por lo que los ediles deben esforzarse en aplicar esta ley en sus poblaciones.

■ SUCESOS

Profanación de una tumba. Una tumba fue profanada en el Cementerio de Albacete. El ataúd con los restos mortales de M. L. M., una mujer que falleció la semana pasada a los 51 años de edad, apareció ayer abierto, fuera de su nicho, en el pabellón 9 de la parte nueva del Camposanto. La Policía —que realiza investigaciones— cerró el Cementerio hasta que el juez ordenó que el cadáver volviese a ser inhumado. En la imagen el féretro fuera de su tumba. / FOTO M. PUERTO

La Papela

La alcaldesa, como el Cid (campeadora)

Publica el boletín oficial el reglamento del Servicio Municipal de Música del Ayuntamiento de Albacete. En el capítulo de faltas y sanciones, considera falta muy grave «la desobediencia, ofensas o desacato a la alcaldesa o a la corporación municipal». También las becas las fijará anualmente «la alcaldesa», a la que también es obligatorio informar de las incidencias. Más vale que se vayan actualizando.

Coincidencias musicales

Más música: se ha comentado en Villarrobledo la oportunidad de hacer coincidir dos conciertos (uno de la Banda Municipal y un encuentro de corales) en el mismo día y hora, aunque —menos mal— en distintos lugares. Y no es raro, también en Albacete empieza a ser relativamente frecuente que coincidan actos culturales de interés. No debería costar mucho evitarlo.

Cultura, culturilla y cultureta

Puede que sí sea difícil evitar esas duplicidades. Sumen ustedes: programación cultural de cada ayuntamiento, más actos de la Diputación y su consorcio, más calendario de la Junta regional, más programa del Cultural propiamente dicho, el Ateneo, otras entidades, y las actividades promovidas por entidades financieras (cajas de Castilla-La Mancha, Cajaespaña, Bancaja, Cajamurcia...) El coordinador que los coordine buen coordinador será.

Aquí no pasa nada (nunca jamás)

Después de conocer las dimisiones en el PSOE, el secretario provincial, Angel Galán, ha dicho lo que suele decir: «aquí no pasa nada». Aunque no todo el mundo se lo reconozca, lo de Galán y Sito Torres (presidente provincial) tiene su mérito. Se tienen repartidos los papeles. Pase lo que pase, Galán dice que no pasa nada y Sito... Sito no dice nada.

Petardos, más que petardos

Por aquello de la *mascletá* permanente, muchos de los seguidores del Valencia empezaron a tirar petardos desde primera hora de la mañana. Y como en total eran más de mil quinientos, y eran bastantes los amigos de la pólvora, los rodeaba así como una nube belicosa. Como no todo el mundo es amigo de la traca, los petardos están de más, y especialmente cuando uno visita casa ajena.

Biblioteca Digital de Albacete «Tomás Navarro Tomás»

Tribuna de la Naturaleza

Exposición de los hongos que se encuentran en la Sierra del Segura

"No son iguales", las setas en Albacete

RODRIGUEZ/FERNANDEZ

Hoy lunes, día 27, mañana martes y el miércoles, día 29, tiene lugar en Villarrobledo una exposicón de setas con el nombre de "No son iguales". Con ella se repite la experiencia realizada el pasado otoño con el ánimo de mejorar y consolidar este hecho otorgándole un carácter anual. Su objetivo es pedagógico. Intenta dar a conocer estos atractivos y, a veces, misteriosos seres para su conocimiento, identificación, calidad comestible o no y, en su caso, carácter venenoso o tóxico, y los efectos que producen.

Fin de semana en la sierra

Para obtener las setas originales un grupo de personas, formado por profesores y alumnos de Enseñanzas Media, ha pasado el fin de semana en la Sierra del Segura recogiendo todas las variedades de hongos que han encontrado en algunos de sus montes.

Dirigida principalmente a los alumnos de enseñanzas medias de los institutos "Virrey Morcillo" y "Octavio Cuartero", está también abierta a todo el público, en general, interesado en el mundo de la micología, que es la parte de la botánica que estudia los hongos. Los asistentes encontrarán paneles explicativos de la vida de los hongos, líquenes y musgos. Además, un muestrario de setas, recién cogidas, acompañadas cada una de ellas de una ficha identificativa de color rojo para las venenosas, azul para las comestibles y amarillo para las inocuas que si se ingieren no presentan atractivo culinario. Las comestibles son calificadas con uno, dos o tres tenedores, según su gusto gastronómico (así, el **lactaruis delleiosus** o níscalo, tiene tres tenedores). La ficha también consignará el nombre científico y vulgar, y las utilidades que ofrezcan, como la llamada comúnmente **"Pedo de Lobo"** y específicamente **licoperdon molle**, que puede ser usada como desinfectante de heridas. Los buscadores que recorren el monte las pueden recordar fácilmente, pues son aquellas que al pisarlas, por descuido, hacen un ruido al romperse, y desprenden un polvo que se esparce alrededor. Están presentes, también aquellas que contienen sustancias cuya ingesta produce efectos alucinógenos como la **amanita muscaria**, o que provocan la muerte, como es la **amanita phaloide**, que contiene una sustancia muy activa y altamente tóxica conocida con el nombre de **phaloidina**.

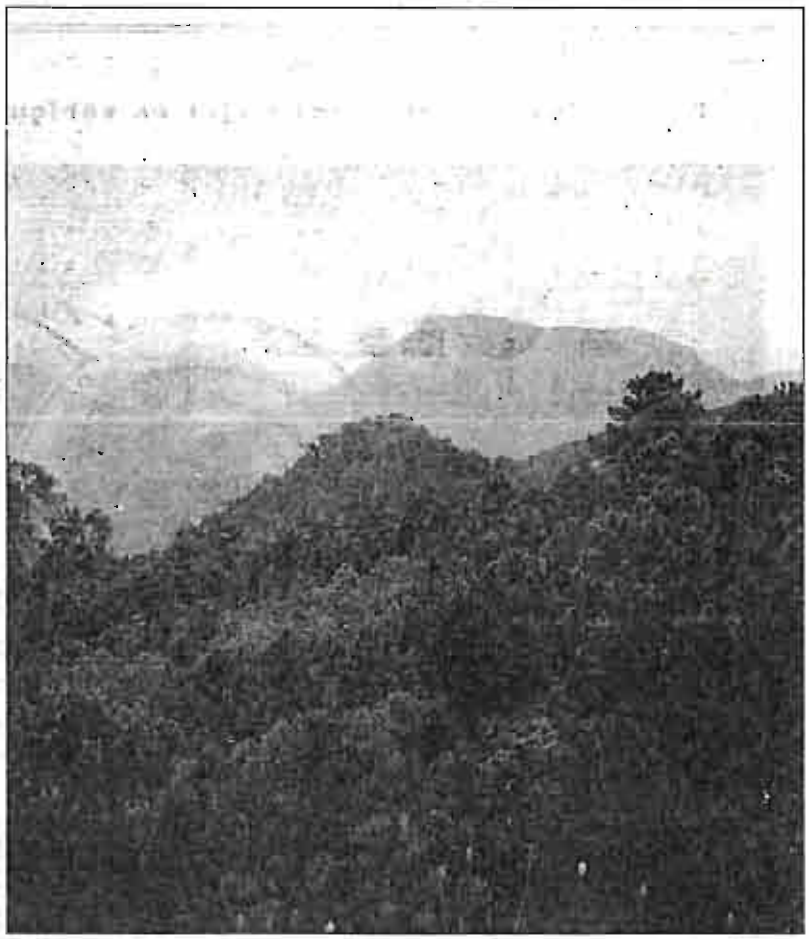

En este tipo de bosques es donde se efectua la búsqueda de setas. Pertenece a la Sierra de Segura. EUGENIO LOPEZ

Los términos municipales de Molinicos y Riópar, donde se ha efectuado la búsqueda, con sus bosques ofrecen la posibilidad de encontrar una rica variedad de hongos. Y es posible gracias a las lluvias caídas estos días atrás y a las cálidas temperaturas, ya que los hongos desaparecen con el frío. Un gran número de setas es encontrado en bosques de pinos, las que a ellos se encuentran micorrizadas o asociadas, otro en bosques de encinas, robles, quejigos (los quercus), o en bosques mixtos. Aunque otras especies de setas aparecen en muy diversos lugares, las famosas y sabrosas setas que se desarrollan al ámparo de los chopos,**pleorotus ostreatus**; o las nombradas **"setas de cardo", pleorotus eringii**, que aparecen en terrenos donde este vegetal es dominante.

Amantes de la naturaleza

Este grupo de amantes de la naturaleza, que el año anterior lograron encontrar y clasificar cincuenta y cuatro variedades distintas, han recorrido parajes de la Sierra, "La Fuente de las Raigadas" en Riópar, el Calar del Mundo, "El Molejón" en Molinicos, desde su cota más alta se divisas una gran extensión de sierra perteneciente a varios municipios, lo que ha determinado la instalación de una caseta de vigilancia forestal, "La Ra"...Las especies, desde los **agaricus**, pasando por las **amanitas, cortinarius, lactarius, pleorotus, suillus**... hasta la **tricholoma terreum**, darán paso una vez llegado y superado el invierno a la aparición de nuevos hongos que aflorarán a la superficie en primavera, con la llegada de una subida del calor. Así, **"los negritos"**, pequeños hongos muy sabrosos que crecen en los chopos, **"los orejones"**, exquisitos en tortilla, o **"las cagarrias"**, del género de la morchella, de las que se espera una buena cosecha, ya que aparece abundantemente sobre suelos que han sido quemados. Esta seta, que para muchos presenta un aspecto extraño, su palo es blano y su copa parduzca y negra, rugosa, similar a una piña deforme, está considerada en los círculos gastronómicos como un auténtico manjar. Alcanza en el mercado precios muy elevados, e incluso se exporta a países en los que la aprecian por su sabor, como Suiza. Aunque "la **cagarria**" presenta una curiosidad, es absolutamente necesario que se cocine, sometida a los efectos del calor su veneno es destruido; veneno que produce la muerte a la tercera vez que es ingerido, aunque sea distante en el tiempo, en la forma de comestible-crudo.

Cada 2 seg. muere un niño

Cada 2 seg. muere un niño en el mundo por falta de ayuda. ¿Cuánto tiempo vas a esperar para ayudarles? Hazte COLABORADOR de AYUDA EN ACCION y con sólo 70 ptas al día podrás asegurar la vida de millones de niños.

¡AYUDALES! NO HAY TIEMPO QUE PERDER.

RECORTA Y ENVIA ESTE CUPON A:
DESEO INFORMACION SIN COMPROMISO.
NOMBRE Y APELLIDOS
DIRECCION
C.P.
CIUDAD
TELF.
A-105

Ayuda en Acción
Barquillo, 8, 1º dcha., 28004 Madrid Tel. (91) 523 23 35 Fax (91) 523 25 29
Travesera de Gracia, 8 08021 Barcelona Tel. (93) 202 11 42

Biblioteca Digital de Albacete «Tomás Navarro Tomás»

HELLIN

El término municipal, descartado como cementerio radiactivo

A. ROMERO

Recientemente saltó la noticia sobre la posible ubicación en Hellín de un cementerio de residuos radiactivos. La posibilidad del emplazamiento estaba siendo estudiado entre otras zonas.

Según ha informado la asociación ecologista AEDENAT, el término municipal hellinero queda fuera de los posibles emplazamientos que ENRESA ha fijado inicialmente como posibles sedes del futuro cementerio de residuos radiactivos.

AEDENAT ha manifestado que el proyecto ZOA (Zonas favorables) a través del cual quedan seleccionas las zonas españolas más favorables, entre las veintiuna estudiadas inicialmente por todo el país, arrojará de cara al año 2.000 tres o cuatro candidatos al emplazamiento del cementerio, siendo después adoptada la decisión final por el Ministerio de Industria, estando previsto que la construcción se inicie sobre el año 2.015, para estar finalizado y dispuesto cinco años más tarde.

Primera fase de estudio

Tras la primera fase de estudio para buscar el lugar más idóneo, en cuya lista figuraba Hellín como uno de los candidatos para albergar el cementerio, AEDENAT ha facilitado una nueva relación de lugares que ENRESA incluye en el proyecto ZOA y que, por tanto, siguen siendo candidatos para albergar el almacén de residuos nucleares.

La buena noticia es que el término de Hellín ha desaparecido de esta relación y por tanto deja de ser considerado como sede del mencionado cementerio.

Sólo un posible emplazamiento en la región

Los lugares que siguen dentro del punto de mira de ENRESA afectan a diferentes comunidades autónomas, así como a zonas sin determinar en las cuencas del Ebro y Duero, pero sólo una posible población pertenece al ámbito territorial de Castilla-La Mancha, refiriéndose a Sonseca, en la provincia de Toledo, catalogado entre los parajes graníticos aptos para tal finalidad y siendo un lugar que curiosamente en un principio no figuraba en los planes de ENRESA, pero la solicitud posterior de realizar sondeos en la zona hacen suponer a la asociaciación AEDENAT que ha sido posteriormente incluida dentro del proyecto ZOA, al igual que ha ocurrido en otros parajes de la provincia de Burgos.

Por otra parte, AEDENAT, con motivo de difundir esta información, ha vuelto a criticar el secretismo absoluto con el que se realizan estas gestiones para almacenar los productos radiactivos, "ocultando así a la opinión pública una de las consecuencias más negativas del uso de la energía nuclear", a la vez que siguen advirtiendo como la construcción del cementerio, en la forma que está proyectado, no puede garantizar la integridad de esta instalación durante el tiempo en que los residuos son activos, por lo que estos residuos altamente contaminantes podrían producir daños irreparables en el subsuelo y las aguas subterráneas.

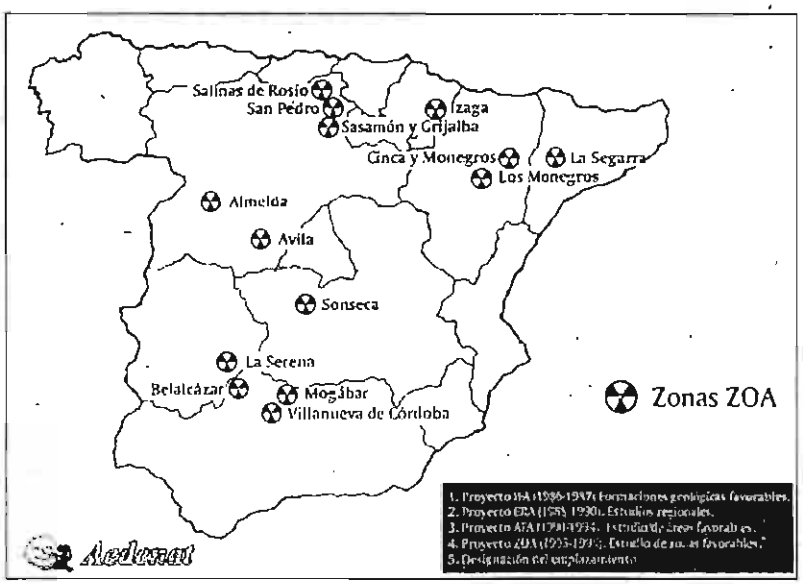

Hellín y su término municipal no ubicará ningún cementerio radiactivo, según asegura AEDENAT.

El Banco Bilbao-Vizcaya abre una nueva oficina en la localidad de Tobarra

F.J ONRUBIA

En las pasadas fechas, abrió sus puertas al público una nueva entidad bancaria en la localidad, el BBV que se encuentra ubicada en la Plaza de España, todo ello debido al plan de expansión de esta entidad bancaria, con la apertura de 250 nuevas oficinas dentro de nuestra geografía nacional. La idea de instalarse en Tobarra se gestó merced a una petición realizada desde el seno de la Asociación de Vecinos Virgen de la Encarnación de Tobarra que demandó ante la Dirección del BBV, la apertura de una oficina en su barrio, aunque fuese a tiempo parcial, pero después de los pertinentes estudios, la entidad decidió abrir una oficina con horario de servico normal, o lo que es lo mismo, de 8.30 a 14 horas.

La oficina del BBV se trata de unas dependencias, atendidas en la actualidad por una sola persona, emulando el nuevo modelo de bancos, con secciones de atención integral al público, en los que se puede realizar con una misma persona, desde abrir una libreta de ahorro, sacar dinero, o solicitar un préstamo hipotecario, no existiendo mostradores, contando únicamnete con gestores, desterrando los diferentes puestos dentro del banco. La oficina se encuentra atendida por José E. Anselmo, que se encarga de la gestión de la entidad, pero posiblemente en fechas, el número de trabajadores se ampliará, según aporte resultados esta nueva oficina del BBV, que viene a sumar a las restantes entidades bancariaas ya consolidadas en la población.

A pesar de contar con un local pequeño, la nueva oficina del Banco Bilbao-Vizcaya, tiene más de 100 clientes, pero intentará llegar al número máximo, estimando que aspiran a tener unos 200 millones de negocio anual, generados por cada persona que trabaja en la entidad.

Según fuentes del propio banco, BBV es la primera entidad nacional en depósitos, en volumen de beneficios y en valores bursátiles, contando con más de 2.500 oficinas distribuidas por todo el país y parte del extranjero. En Tobarra, la entidad se ha ubicado en el popular barrio de la Plaza, señalando desde la propia oficina que intentarán sobre todo acercarse al colectivo de agricultores, que en Tobarra es el sector predominante.

Tobarra cuenta con una nueva oficina bancaria del BBV.

Biblioteca Digital de Albacete «Tomás Navarro Tomás»

■ AYUNTAMIENTO

El pleno municipal rechazó una moción socialista de Los Saladares

Pretendía declarar este lugar de Agramón como una reserva natural de la provincia

Uno de los temas más importantes vistos en el largo pleno municipal de Hellín fue el relativo a una moción presentada por los socialistas que querían se declarase reserva natural de la provincia el paraje de Los Soladares en Agramón, lugar barajado como posible almacén nuclear.

EMILIO SANCHEZ • HELLIN

El pleno fue extenso y terminó pasadas las doce de la noche. En el mismo los votos de PP, IU e Independientes de Isso hizo que se rechazase la moción presentada por el grupo municipal socialista por la que se pedía que la zona de Los Saladares, en Agramón, fuese declarada reserva natural. Hay que recordar que este paraje ha sido uno de los lugares en los que se contemplaba al parecer la posibilidad de ubicar un cementerio de residuos radiactivos profundos.

Sobre la decisión tomada, se afirma por parte del PSOE de Hellín que "lamenta la posición de IU incluyendo a los dos concejales que anunciaron romper el apoyo prestado al gobierno el PP". Diego García Caro, portavoz socialista, comentó que "No entendemos la irracionalidad de los demás grupos políticos demostrada en el empeño puesto en impedir que los socialistas presentemos mociones. Pero hay que destacar, aunque valoramos positivamente el intento de ruptura de IU en Hellín, con el PP, es difícil creer y entender esta actitud, debido a que en el último pleno IU de Hellín incluyendo a los dos concejales que manifestaban quitar el apoyo al alcalde del PP, apoyó a la derecha y a los independientes de Isso para evitar que se inicien gestiones con el propósito de declarar reserva natural a Los Saladares de Agramón y también la moción que hemos presentado de apoyar económicamente a las peñas de tamborileros".

El pleno municipal no quiere reservas naturales en Agramón. /LV

Por su parte el socialista Evaristo Navarro apuntó sobre esta cuestión: "No es justificables la falta de coherencia de IU en los temas medio ambientales, por un lado predican movilizaciones para evitar el ruplazamiento d euma planta de residuos radiactivos qu no existe como proyecto, ni como idea de nadie. Y por otro lado rechazan nuestra propuesta de declarar reserva natural a Los Saladores de Agramón. Los diputados del PSOE creemos que IU en Hellín necesita serenidad y tiempo para aclararse".

El pleno trató otros temas más ordinarios que fueron también objeto de amplio debate.

Cementerio nuclear

Por otro lado, la organización ecologista Aedenat difundió ayer un comunicado en el que reduce las zonas en las que, según esta fuente, se buscaba ubicación para el futuro cementerio de residuos nucleares de alta intensidad.

Según este documento, Hellín ya no figura entre las zonas a estudio por la Empresa nacional de Residuos, ya que en Castilla-La Mancha sólo figura entre las opciones a estudio Sonseca, en Toledo. Advierte Aedenat que los ahora revelados son sólo algunos de los lugares conocidos.

Quieren revocar acuerdos anteriores de la corporación

E. S.• HELLIN

En el transcurrido pleno, destacan, entre otros asuntos como en el caso de Administraciones públicas. Tras las correcciones hechas por los concejales sobre actas anteriores, el secretario dio cuenta de un escrito de Administraciones Públicas referente a unos acuerdos del pleno anterior solicitándoles los expedientes para una posible impugnación de lo aprobado.

La extrañeza se puso de manifiesto en los concejales de IU y PSOE por tener que enviar en un plazo máximo de 20 días la documentación de esos acuerdos y que corresponde a los apoyos económicos al tercer mundo y a asociaciones, a la creación de la policía verde así como la del delegado de libertad vigilada.

El secretario dijo sobre este escrito que el pleno para no seguir adelante los temas pedidos, debería anular los acuerdos adoptados y que en el plazo establecido se enviarían los expedientes a la consejería de Administraciones Públicas caso de que no se tomase esa decisión de anular los acuerdos aludidos.

El concejal socialista García Caro solicitó se diera cuenta en este tema del artículo 42 del ROD, donde se contempla el dar cuenta de todos los acuerdos y resoluciones de la alcaldía y que por el momento el alcalde no ha dado nada a conocer.

IU a través de Bolívar, solicitó del secretario si el acta enviada a la Administración había sido enviada sola o con informe político aparte, dado que para el era un tema político y que lo acordado en pleno no son tratados los asuntos como en este caso.

■ MAHORA

Más de 900 personas acudieron a la inauguración del auditorio

LA VERDAD • MAHORA

Más de novecientas personas asistieron a la inauguración del auditorio de la localidad de Mahora, acto que contó con la presencia del consejero de Educación y Cultura, Justo Zambrana, el delegado de la Junta en Albacete, el delegado provincial de Educación y los alcaldes y concejales de la zona.

El auditorio, que tiene una capacidad para más de seiscientas personas, está dotado de una superficie de 600 metros cuadrados y ha sido financiado íntegramente por la Junta de Comunidades con 36 millones de pesetas, de los que 30 proceden de la consejería de Educación y Cultura y el resto del Fondo Regional de Ayuda a los Municipios.

El mencionado auditorio es el primero de la zona construido específicamente para este uso con un diseño moderno y gran funcionalidad. Contará con gran utilidad ya que desde su inauguración se ha previsto un gran número de actuaciones.

De hecho, todos los fines de semana será utilizado por las diversa formaciones culturales, asociaciones de mujeres y colectivos relacionados con el teatro y la música de la localidad y los municipios próximos.

En su primer día se contó con las actuaciones del grupo de Coros y Danzas *Nuestra Señora de Gracia* y de la Banda de Música de Mahora.

El delegado de la Junta resaltó la importancia del esfuerzo realizado por los grupos locales de teatro, unión musical, asociación de mujeres, grupo de coros y danzas, desarrollado en los últimos años con estrecha colaboración del Ayuntamiento, que hace de Mahora uno de los municipios de la provincia donde se desarrolla una mayor actividad cultural.

El auditorio viene a llenar un importante hueco cultural de la población que también beneficiará a los municipios vecinos, que podrán disfrutar de sus instalaciones ahora inauguradas.

El nuevo auditorio de Mahora. /LV

Biblioteca Digital de Albacete «Tomás Navarro Tomás»

NO MAS NUCLEARES Las asociaciones ecologistas creen que el primer paso para resolver el problema de los residuos radiactivos es no producirlos, es decir cerrar las centrales nucleares.

Enresa incluye Sonseca en sus estudios en busca de un almacén nuclear

La Asociación ecologista Aedenat asegura que la Empresa Nacional de Residuos realiza sondeos en la localidad toledana

DIARIO 16
Toledo/Madrid

La Empresa Nacional de Residuos (ENRESA) ha solicitado permiso para realizar sondeos en la localidad toledana de Sonseca como parte de los trabajos que lleva a cabo para decidir cuál será el emplazamiento del futuro cementerio de residuos de alta actividad.

Según desveló ayer la Asociación Ecologista para la Defensa de la Naturaleza (AEDENAT), el proyecto en el que se incluye Sonseca denominado ZOA (Zonas Favorables) es la tercera fase de los estudios realizados "sigilosamente" por Enresa con vistas a designar un emplazamiento para la construcción del cementerio de residuos nucleares, que debe estar terminado antes del año 2020.

Esta fase se alargará desde este año hasta el 2000 y se caracteriza por la realización de sondeos sistemáticos para la caracterización geológica de las diferentes zonas barajadas.

Con estos estudios, que se llevan a cabo en 21 zonas de las diferentes Comunidades Autónomas, se designarán tres o cuatro candidatos, según Aedenat, para albergar el emplazamiento final, que tendrá una extensiones de entre tres y seis kilómetros cuadrados.

Después será el Ministerio de Industria y Energía el que decidida dónde se va a ubicar el almacén de residuos de alta actividad. Esta decisión tiene que estar antes del 2005.

A continuación se producirá una etapa de valoración y comience la construcción que se alargará hasta el 2020.

La etapa de valoración de los estudios comenzará en el año 2000 hasta el 2005

De Castilla-La Mancha, Aedenat tan sólo cita Sonseca aunque en la relación de localidades que detalla la asociación ecologista no están las 21 en las que se realizarán los sondeos en esta fase,

Varias zona de la Sagra y las salinas de Hellín ya fueron estudiadas en una fase anterior

por lo que podría haber algunas más de la Comunidad castellano-manchega.

Sonseca se encuentra entre las zonas graníticas, en las que también están tres municipios de Córdoba, tres en Castilla-León, y la Serena en Badajoz.

Después se contabilizan también varias entre las zonas sedimentarias aunque ninguna en Castilla-La Mancha. En esta relación se encuentran tres en Aragón, dos en Burgos, una en Lérida y otra en Navarra. Existen además cuatro zonas más sin determinar comprendidas entre las cuencas del Ebro y del Duero, según estas mismas fuentes.

Por otro lado, otras zonas de Castilla-La Mancha también figuraron en la fase anterior de los proyectos de Enresa para la calificación de los lugares dentro de los estudios para ubicar el futuro cementerio nuclear.

Estas zonas son Villaluenga de la Sagra y Esquivias Toledo), donde se estudiaron arcillas, y Hellín (Albacete), donde se recogieron muestras de las salinas.

Sin embargo, según Aedenat, ni uno ni otro material son aptos para albergar el cementerio nacional. Las arcillas, porque pueden fluir si son demasiado plásticas, alterando la geometría del cementerio, puede modificar sus propiedades químicas y podrían permitir el paso del agua a través de posibles fracturas y de sus poros; las sales, porque son solubles en agua, dando lugar a salmueras muy corrosivas que pueden fluir fácilmente con lo que la barrera ecológica que suponen podría desaparecer, señala Aedenat.

Para celebrar nuestro 50º Aniversario en Toledo...

Estas personas le aseguran un regalo.

- Miguel Angel Villa TOLEDO (Dtor.) Tfno.: 225762
- Jaime Martín T. DE LA REINA Tfno.: 800500
- M. Angel Sánchez Fernández T. DE LA REINA Tfno.: 800600
- Rosario Valero NOBLEJAS Tfno.: 140123
- Javier Ruiz P. DE MONTALBAN Tfno.: 750500
- José Herrando AÑOVER DE TAJO Tfno.: 555120
- Leopoldo Martín TORRIJOS Tfno.: 762510
- R. Castaño FUENSALIDA Tfno.: 785775
- Ignacio de Loma V. SANTIAGO Tfno.: 149018
- R. Rodríguez Gomez-Arevalillo SONSECA Tfno.: 380492
- Victoriano Medina GALVEZ Tfno.: 400950
- Ruben Moreno QUINTANAR Tfno.: 181804
- Hipólito Villa POLAN Tfno.: 370815
- Isidoro Esteban ESCALONA Tfno.: 780137
- Marino Martín CAMARENA Tfno.: 91/ 8174507
- Roberto Manzanedo PANTOJA Tfno.: 550424
- Alejandro Serrano QUERO Tfno.: 577490
- José A. Romeral CONSUEGRA Tfno.: 481212
- Julio Zaragoza VILLACAÑAS Tfno.: 100599

Diríjase a cualquiera de ellos o a su agente habitual.

RED DE OFICINAS DE SEGUROS BILBAO EN TOLEDO

Son agentes profesionales de Seguros Bilbao.
Capaces de ofrecerle la mejor solución de aseguramiento, ahorro o previsión.
Con seguros a la medida. Seguros que le cubren de cualquier riesgo al mejor precio.
Con un servicio completo que responde eficazmente ante cualquier problema.
Y ahora, además, con un regalo. El que usted elija, al suscribir un seguro de automóvil o de hogar, o al iniciar un ahorro para su jubilación. (*)

(*) Podrá elegir su regalo al contratar cualquier Seguro de Hogar, los Seguros de Automóvil Póliza Experta, Póliza Experta Plus, Auto Líder o Premier, o los productos Flexivida y Plan de Jubilación Garantizado.

miembro del grupo fortis

Biblioteca Digital de Albacete «Tomás Navarro Tomás»

Comienza la lucha provincial por la presidencia del PP en Toledo

Veinte días antes del Congreso se empiezan a medir los apoyos de los dos candidatos que se barajan. Benayas tiene el setenta por ciento y Alvarez el treinta

C.SANCHEZ/A.I.M.
Talavera/Toledo

La elección de compromisarios al Congreso Provincial del Partido Popular en Toledo ha dado el pistoletazo de salida a la lucha por el poder en la provincia en el seno de partido conservador y ya, desde un principio, se han empezado a hacer cábalas y cálculos sobre quien obtendrá la mayoría en el Congreso que se celebrará el próximo 17 de diciembre, el candidato oficial, César Gómez Benayas, o el senador toledano y último presidente del PP en Toledo, Mariano Alvárez.

Según confirmaron ayer a D16 fuentes del Partido Popular, una vez que se ha realizado el recuento de prácticamente el cien por cien de los compromisarios, el sector oficialista, esto es, Benayas obtendría el 70 por ciento de los votos, mientras que el 30 por ciento restante sería para Alvarez, el eterno candidato desde hace dos años; con un margen de error de un más o menos cinco por ciento.

Benayas ha conseguido obtener la totalidad de los compromisarios de Toledo capital, así como en zonas como Torrijos, Quintanar, Villafranca y Miguel Esteban mientras los apoyos de Alvarez se han centrado en Talavera, Ocaña y otras zonas más pequeñas.

En Talavera el apoyo a los partidarios del ex-presidente Mariano Alvarez no pudo estar más claro. Un total de 375 militantes acudieron a la votación de compromisarios al Congreso provincial para la que concurrían 141 candidatos, entre los cuales había que elegir 63.

Lo más sintomático de los resultados es que entre los compromisarios electos no se encuentre ni el alcalde de Talavera, Florentino Carriches, miembro además de la ejecutiva regional del PP, ni ningún otro concejal, como tampoco los integrantes de la junta gestora que preside el partido en la ciudad de la cerámica, ninguno de los cuales consiguió el suficiente apoyo de la militancia para representar al partido en el próximo congreso provincial.

Esta derrota del sector 'oficial' se plasma también en el hecho de que el compromisario que más votos ha conseguido –le votaron 217 afiliados– sea el ex-concejal Emilio Niveiro, significado partidario de Mariano Alvarez y actualmente desplazado dentro del partido.

Los candidatos partidarios del ex-presidente provincial del PP han barrido de esta forma en Talavera, consiguiendo 61 de los 63 compromisarios electos, a los que se unen en calidad de compromisarios natos otras cinco personas, entre ellos el diputado provincial José Bermúdez, el diputado regional Rodríguez Trujillo, el presidente de la gestora y dos miembros de la comisión preparatoria del congreso, Teresa Martín del Río y Angel Durán.

BENAYAS es el sector oficial.

BENAYAS
El candidato del sector oficial no quería ayer entrar a valorar las cifras pero dijo que veía difícil la candidatura de consenso

ALVAREZ es el eterno candidato

ALVAREZ
Mariano Alvarez siempre ha supeditado la presentación de su candidatura al apoyo que tuviera de las bases

El presidente de la junta gestora del PP en Talavera, Juan Antonio Muñoz Gallego reconocía ayer en declaraciones a este diario que "me hubiera gustado que el grupo municipal –del que forma parte– saliera elegido", si bien restaba importancia a la votación de la asamblea al señalar: "es un acto puntual que no debe trasladarse fuera del ámbito del congreso, que es para lo que se ha celebrado".

Muñoz Gallego rechazaba que de la lectura de estos resultados pueda desprenderse que el alcalde y los concejales no tienen el apoyo de las bases del partido.

Por su parte, fuentes del Partido Popular en Toledo señalaban ayer que el caso de Talavera no debía entenderse como un apoyo expreso a Mariano Alvarez, asegurando que entre los compromisarios talaveranos se encuentran vertientes muy variopintas.

LOS JOVENES, CON BENAYAS

Los cachorros del PP, Nuevas Generaciones, hicieron ayer público un comunicado en el que aseguran que más del 90 por ciento de los compromisarios de su agrupación respaldan a César Gómez Benayas como futuro presidente del Partido Popular. Por su parte, el propio Benayas aseguraba ayer a D16 que sin querer entrar a valorar las cifras que se daban en la mañana de un 80 por ciento para él y un 20 para Alvarez, aseguró que lo que estaba claro es que ellos habían ganado en los lugares más grandes. Asimismo, añadió que la supuesta candidatura de consenso entre ambas partes la veía muy difícil ante los acontecimientos que se habían producido. Como se recordará, Mariano Alvarez siempre ha supeditado su presentación al apoyo que tenga de las bases del partido. Ahora habrá que preguntarles si el treinta por ciento de apoyo, que se supone ya tiene por los compromisarios elegidos, es suficiente o no para poder enfrentarse al sector oficial. Como se suele decir en estos casos, con la elección de compromisarios parte de la suerte en esta contienda "ya está echada".

El PSOE critica que se 'negocie' con el Cabriel

El diputado socialista por Cuenca, Juan Francisco Moya, acusó ayer a Rogelio Pardo y la Coordinadora de Agricultores que se opone a la Reserva Natural del Cabriel de utilizar la protección del paraje como "moneda de cambio" para arreglar los problemas de la agricultura de la comarca.

Toledo / P. VALERO.–El diputado socialista por Cuenca, Juan Francisco Moya, declaró ayer que la aprobación de la Reserva Natural de las Hoces y Cuchillos del Cabriel por parte del Gobierno regional no puede ser utilizada como pretexto para exigir nada a cambio.

Juan Francisco Moya se refirió de este modo a la actitud de la Coordinadora de Agricultores de Minglanilla y Villalpardo (Cuenca) que se opone a la Reserva Natural y que ha conseguido obtener del Ejecutivo el compromiso para que técnicos de Agricultura estudien los problemas a los que se enfrenta la agricultura de la zona, antes y después de la protección del paraje del Cabriel y se estudien posibles soluciones.

El parlamentario conquense comentó a este respecto que la Coordinadora y uno de sus más significativos representantes, el diputado popular y alcalde de Minglanilla, Rogelio Pardo, están utilizando la reciente declaración como "moneda de cambio" y así añadió que los problemas que pueden existir en la zona "si tienen entidad por sí mismos deben atenderse con independencia de que haya o no una Reserva Natural".

"Es la única salida de algunas personas que vieron en este asunto la oportunidad de adquirir cierto protagonismo, sin mirar muy bien el qué y el cómo y el cuándo y ahora, aprobada la Reserva Natural y se trata, por tanto, de buscar una salida a personas que se pusieron al frente de algo que ellas mismas promovieron y que por algún sitio tienen que buscar la salida", apostilló en referencia a Rogelio Pardo.

Francisco Moya recalcó que "si el PP tiene una política de medio ambiente tendrá una valoración que hacer de ese paraje. Con independencia de eso, la Administración siempre estuvo en disposición de hablar de esa zona, como de cualquier otra en la región, en la que sea necesario hacer cosas que redunden en el bienestar y en la calidad de vida de la gente que allí habitan".

Moya no quiso pronunciarse, en cambio, sobre el inicio de apertura, por parte de la Delegación del Gobierno, de expedientes sancionadores a nueve personas, entre ellas el diputado popular, por concentrarse en protesta por la declaración de Reserva Natural de las Hoces y Cuchillos del Cabriel, ante el edificio de las Cortes el pasado 19 de octubre, aunque indicó a este respecto que que espera que la Delegación del Gobierno esté actuando en cumplimiento de la legalidad vigente.

ORADOS SOCIALISTA Francisco Moya fue el orador socialista el mismo día en que los agricultores de las localidades conquenses se concentraron ante las Cortes.

El diputado socialista reiteró, al mismo tiempo, que "no es bueno ni correcto relacionar la aprobación de una Reserva Natural, que tiene un valor por sí misma, con la situación en la que se encuentre la zona".

Recalcó, además, que su actitud no puede calificarse de'agresiva", como ha dicho el PP, en su intervención en pleno el día en que el consejero de Agricultura y Medio Ambiente informaba en el el Parlamento sobre las causas que motivaron el retraso en la aprobación del Plan de Ordenación de los Recursos Naturales de la zona –previa a la declaración de Reserva Natural– a petición de IU.

Como se recordará, la Delegación del Gobierno ha iniciado la apertura de expediente sancionador a nueve personas por concentrarse sin autorización previa ante las Cortes en protesta por la declaración de Reserva Natural de las Hoces y Cuchillos del Cabriel.

El PP, que ha expresado públicamente su intención de alegar en el plazo de tiempo que le concede el instructor del expediente, ha calificado como "tendenciosa" la actuación de la Delegación del Gobierno por expedientar a cargos electos del partido e, incluso, a un vecino de Villalpardo, que no se encontraba en Toledo el día de la concentración.

Según los populares, el secretario del Ayuntamiento de esta localidad ha acreditado que el citado vecino acudió ese día al ayuntamiento de la localidad a realizar unas gestiones.

El PP, a través de su portavoz, Gonzalo Payo, también ha calificado como "acto gubernativo voluntario para complacer al PSOE" la actitud del delegado del gobierno, Daniel Romero, aunque no tiene constancia de que los socialistas hayan instigado en este sentido.

Biblioteca Digital de Albacete «Tomás Navarro Tomás»

AEDENAT no descarta la posible instalación del cementerio radiactivo

A. ROMERO

Contrariamente a lo anunciado, parece que todavía no está claro el hecho de que Hellín quede fuera de la posible implantación del futuro cementario de residuos nucleares que ENRESA proyecta construir.

En la mañana de ayer Juan Carlos Murillo, miembro del colectivo ecologista AEDENAT, informaba a LA TRIBUNA indicando de que el término municipal local no ha sido descartado en forma definitiva como sede de esta construcción.

Comunicado

En el comunicado que ayer ofrecíamos, facilitado al periódico por AEDENAT, se hacía referencia a una serie de lugares, incluyendose Sonseca como posible sede en la región para el cementerio, pero esta circustancia, según Murillo, no significa que las demás localidades señaladas inicialmente hayan sido descartadas, sino que sobre las mencionadas existe por parte de este colectivo una mayor información en el sentido de que "sí" parecen contar como candidatos más favorables para el depósito nuclear, sin perjuicio de que posteriormente puedan incluirse, además de ellas, otros parajes entre los 21 señalados inicialmente y en cuya lista figuraban terrenos salinos de Hellín.

El integrante de AEDENAT ha especificado que la información sobre este asunto se lleva con gran sigilio por parte de ENRESA, de ahí las dificultades para poder conocer que lugares han sido definitivamente descartados.

A pesar de ello, en el comunicado anterior, AEDENAT trató de "afinar" lo máximo posible, ofreciendo datos sobre lugares que parecen ser candidatos, pero sin que ello signifique que otros, como es el caso de Hellín, puedan considerarse descartados hasta que finalice el Proyecto ZOA.

La Plataforma local seguirá adelante

Según ha podido conocer LA TRIBUNA, la Plataforma Ciudadana Local contra la instalación del cementerio nuclear en el término hellinero tenía previsto reunirse ayer para seguir tratando el tema y continuar adelante con el plan de actividades previsto en cuanto a la anunciada manifestación del día 6 y el resto de acciones, dentro de la campaña de sensibilización ciudadana para que continue la oposición mientras Hellín tenga la más mínima posibilidad de recibir la construcción radiactiva.

Parece que todavía no está claro que Hellín haya sido descartado en el tema del cementerio radiactivo.

Constituida una nueva sociedad columbicultora en la pedanía tobarreña de Cordovilla

FJ ONRUBIA

En Tobarra se ha fundado recientemente una nueva sociedad columbicultora, debido a la creciente afición existente al deporte de la vuela de palomos, denominándose esta nueva agrupación Sociedad Columbicultora San Diego de Alcalá, que tendrá su sede en la pedanía de Cordovilla, presidida por Antonio Clemente Iniesta, que fue anteriormente presidente durante cuatro años de la Sociedad Columbicultora Virgen de la Asunción de Tobarra, siendo a su vez, uno de los verdaderos artífices del auge de este deporte, al ser dueño de varios palomos que han conseguido importantes triunfos a nivel nacional y regional.

Esta nueva sociedad se encuentra compuesta por unos quince socios que agrupan a unos 200 palomos de competición que intentan hacerse un hueco entre las sociedades con solera existentes, teniendo como objetivo sumar más de 40 socios, que empezarán a competir y a entrenar palomos jóvenes que deberán luchar en los campeonatos, con otros palomos ya consagrados, y para ellos realizan sueltas durante unos cuatro días por semana.

Para conmemorar la incorporación al mundo federativo de la colombicultura de la Sociedad San Diego de Alcalá, los miembros de esta sociedad han preparado una comida campera que se celebrará mañana, a partir de la 1,30 de la mañana, en un conocido restaurante de la localidad de Cordovilla, estando prevista la presencia de más de 80 personas, entre las que cabe destacar al presidente de la Federación Nacional de Columbicultura, Pascual Fernández de Córdoba, el presidente regional de Columbicultura Enrique Sánchez García, así como un nutrido grupo de autoridades.

La recién creada Sociedad San Diego de Alcalá se unirá a las ya existentes en la localidad, Virgen de la Asunción, Santa Estefanía y San Francisco Javier, todo ello dando impulso a Tobarra, dentro de este deporte, a pesar de ser uno de los principales núcleos a nivel nacional, puesto que ha albergado varios campeonatos regionales, un campeonato nacional, además de ser sede el próximo año, del Campeonato Nacional, Copa de S.M. El Rey, en el que estarán presentes los mejores palomos del país.

La afición a este deporte en la pedanía es notable.

Biblioteca Digital de Albacete «Tomás Navarro Tomás»

■ MEDIO AMBIENTE

El PP pide al gobierno que esté atento a la instalación de un cementerio nuclear

El portavoz del PP en las Cortes instó al ejecutivo a estar «con las orejas como las liebres»

El portavoz del PP en las Cortes, Ganzalo Payo, instó ayer al Gobierno regional a estar «con las orejas como las liebres» para impedir que la Empresa Nacional de Residuos Radioactivos (ENRESA) pueda instalar en Castilla-La Mancha un cementerio de residuos nucleares.

LA VERDAD • ALBACETE

«Las radiaciones alfa, beta y gamma (de un cementerio de residuos radiactivos) son más peligrosas que los pepinos que se quedan al lado de las ermitas», dijo Payo, refiriéndose a la granada que el pasado 12 de octubre hirió a diez jóvenes de Toledo durante una romería.

El diputado del Partido Popular, que pronunció estas palabras durante el Pleno de las Cortes -aprovechando una proposición no de Ley que instaba al Gobierno a elaborar cuatro planes integrales-, sacó este asunto, según él, impulsado por las informaciones que apuntaban a la localidad toledaba de Sonseca como una posible ubicación para este cementerio.

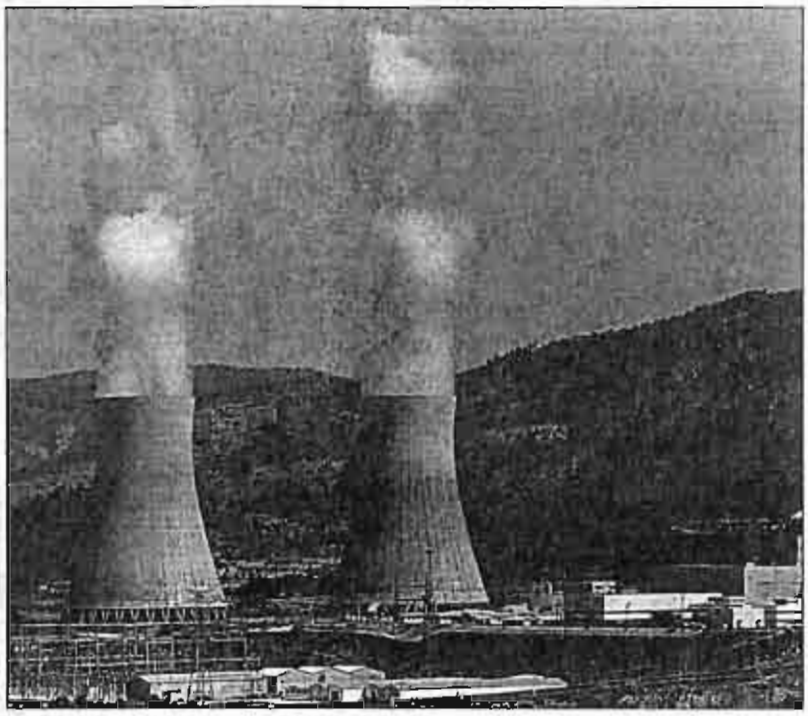

La polémica del cementerio nuclear continúa./FOTO LA VERDAD

Alarma social

Por su parte, el socialista Mario Mansilla recriminó a Payo que se intranquilice a los ciudadanos con estas noticias y aseguró que en estos casos «ni siquiera es bueno que se alimente la posibilidad» de que se instale en Castilla-La Mancha un cementerio radioactivo.

El diputado socialista comentó que «no hay ningún acuerdo con ENRESA para que en Castilla-La Mancha exista un cementerio nuclear (...) no hay nada».

En estudio

«ENRESA estudia toda España para ver la ubicación de este cementerio», dijo Mansilla, pero por el momento «no le demos tres cuartos al pregonero».

De todas formas, y a pesar de estas manifestaciones del diputado Socialista, la organización ecologista Aedenat ha señalado que a pesar de que parece descartada la instalación del cementerio nuclear en Hellín, ahora parece ser que dentro de la empresa Enresa entra otro municipio castellano-manchego, concretamente Sonseca, de ahí la preocupación de este colectivo, que ha denunciado con dureza estos planes del cementerio nuclear.

ANTONIO BELMONTE HENARES

¿Qué si da...?

El día que nació el SIDA, ¿qué planeta reinaría? Los astrólogos augures de turno debían tener una cogorza cosmológica y no vieron tres montados en un burro en la conjunción planetaria de marras porque, habiéndose esfumado modas como la conquista del espacio o el comunismo, en vez de achacar el origen del virus a los extraterrestres o a los rojos, que para eso son gente de color, lo cargaron a cuenta de los humanos sin más. Y así nació la primera gran peste de la historia etiquetada como genuina, propia y de raíz antropológica. El hombre, omnisciente al fin, se fabricaba hasta sus cataclismos. Por ejemplo, los SIDAs. Porque hay otros y además están aquí.

Existe un SIDA de los gobiernos. Aunque esto no quiera decir que todos los gobiernos tengan SIDA. De ello se libran ciertos países que, aunque tengan SIDA, por lo menos no tienen gobierno. Una cosa que, ya ven, la tiene cualquiera, y que andan gripados haciendo estadísticas, campañas, programicas de mano, outputs y declaraciones, con el solo objetivo de mantener el control de la población con vida, pasando por alto lo que se cuece en cualquier urinario público, por ejemplo. Pura entelequia, a lo que se ve. Lo de la Justicia tampoco es minimo. Que yo sepa, los tribunales jamás se manifestaron contra la hora punta del metro. Aunque hay razones para hacerlo, y mucha gente humilde les agradecería el detalle, aunque no sirviera de nada. Pero, claro, tampoco conocen de qué va este tubo, pues ese gremio necesita de luz, más luz, y no pueden entretenerse en operaciones subterráneas. Sin embargo, ¡cómo nos han hecho llegar su preocupación por otras promiscuidades de horas punta! Bien por hora bien por punta. Incluidas aglomeraciones de rebajas, se supone. ¡Dispérsense, o cojen el SIDA!

Y luego están los fundamentalistas de la moral de la redención por la pasión. Preciosa por cierto. Pero sospechosamente cercano al "ellos se lo han buscado", que explica el castigo terrenal desenterrando la espada de aquel Dios vengativo ya olvidado contra estas tribus de sodomitas y gomorristas de aquí mismo, y su obligado padecimiento que les convierte automáticamente en accionistas de la Redención -y si es con arrepentimiento no te digo nada-, estableciendo un más allá netamente lombardoso, si bien nunca el trozo de cielo estuvo tan caro. Además de no dejar nada para expiar en la otra vida, que eso tampoco es. Una visión demasiado materialista, temporal e inmediata -casi con prisa- del castigo para ser pronunciada por gentes que creen en el Infierno, el cuál se va al paro, por cierto. Como todo. Excepto esas otras mayorías, cualitativamente al menos, acólitos o no de esa u otras morales, que tienen faena para vendar de blanco el dolor, ungüentándolo de esa esperanza que es su actitud y, aunque sea desde la solitud, de esa felicidad volátil, la más de las eternas, con que el personal de a pie enfosa en su haber la mejor aprendida y nunca olvidada del todo parábola del samaritano.

Y es que se habla de todos los Sidas, menos del que da de padecer, sobreviviendo a su conocimiento. Y vivir a costa de huir de los que mueren, dando por correcta la sentencia "algo habrá hecho", es propio de supervivientes y sólo eso, casi nada, sin pensar que si unos viven muriendo y otros mueren viviendo, el que sepa de cierto cuál es su lado, además de idiota, se niega más de tres veces. Que ya es negarse.

BREVES

Malestar entre los trabajadores del Inserso

El consejero de Bienestar Social, Francisco Belmonte, manifestó ayer que el «malestar» en los centros del Inserso por el convenio de transferencias de trabajadores a la Junta de Comunidades «no se puede generalizar, ya que sólo afecta al diez por ciento de estos empleados». Belmonte hizo estas declaraciones, a preguntas del diputado del PP, Lucrecio Serrano, durante su primera comparecencia en las Cortes regionales para informar sobre la política de la Consejería de Bienestar Social durante la presente legislatura.

La Ley del Jurado, a debate en la región

Los 21 magistrados de las audiencias provinciales de Castilla-La Mancha han iniciado en Cuenca unas jornadas de trabajo cuyo objetivo es, aunar criterios y aplicar la ley del jurado en cada audiencia de forma similar. Según explicaron en rueda de prensa los presidentes de las audiencias provinciales de Cuenca y Toledo, Joaquín Vesteiro y Julio Tasende, respectivamente, en este encuentro se estudiará detalladamente esta normativa y se analizarán las dificultades de tipo técnico que su aplicación conllevará.

Madridejos, sede de la Federación de Folklore

La localidad toledana de Madridejos ha sido elegida por unanimidad sede de la Federación Regional de Asociaciones de Folclore de Castilla-La Mancha, según informó el presidente del grupo de coros y danzas «Villa de Madridejos», Pablo Gómez. Gómez agregó que este acuerdo se ha tomado para salvar las dificultades de desplazamiento que padecen determinados pueblos pertenecientes a las provincias del norte y sur de Castilla-La Mancha.

La comunidad, en la asamblea de Cepyme

Un gran número de empresarios de Castilla-La Mancha, promovidos por las organizaciones empresariales de esta región, han asistido a la Asamblea General de la Confederación Española de la Pequeña y Mediana Empresa (CEPYME) celebrada en Madrid.

Piden un servicio de atención a los parados

Crear un servicio de atención a los parados, un consorcio para la exportación o una sociedad de avales mixta, son algunas de las propuestas de CC.OO para el próximo Pacto Industrial de Castilla-La Mancha, que según este sindicato debería tener más presupuesto y mayor implicación de los agentes sociales, según su secretario regional, José María Díaz Ropero.

Biblioteca Digital de Albacete «Tomás Navarro Tomás»

REPORTAJE

JOSE LUIS GONZALEZ

De Nerpio a Alcaraz: pasión por la sierra

Hoy comienza una nueva edición de la Marcha Nerpio-Alcaraz que durará siete días y transcurrirá por los sitios más recónditos de la provincia de Albacete. Esta tradicional actividad montañera, que lleva desarrollándose doce años, está organizada por el Centro Excursionista de Albacete y es una buena manera de conocer esta comarca.

DESDE hoy y hasta el próximo sábado se desarrollará en la sierra albaceteña la XIII Marcha Nerpio-Alcaraz, tradicionalmente organizada por el Centro Excursionista de Albacete. Este año se ha planificado una marcha diferente en cuanto al itinerario que es más dura. El aliciente de esta edición es la superación, el afán de aventura. El itinerario es novedoso y más complicado, tanto por su longitud como por la orografía.

Todos los años, salvo en una edición, la marcha se ha desarrollado en la primera semana de diciembre. El Centro Excursionista ha preparado el siguiente itinerario:

1ª etapa. Nerpio-Yetas: Se para en el paraje de El Sapo, donde se pueden ver unas destacadas pinturas rupestres. Es la etapa más corta y con un perfil orográfico más sencillo para los expedicionarios.

2ª etapa. Yetas-Plañel: Es una etapa de mucha dificultad, muy accidentada. Se pasa por la Fuente de Sar y Cañada del Centenar, llamada así porque la gente cultivaba centeno en ese lugar a principios de siglo, a 1.500 metros de altura. Luego se asciende al Puntal de Rodas, desde donde se ve casi todo el término de Yeste y luego se bajará por sendas, ahora quemadas, hasta el río Segura y de ahí a Plañel.

3ª etapa. Plañel-Los Giles: Puede afirmarse que es la etapa de la marcha más agreste y dura, la etapa reina. Se va por un terreno muy abrupto hasta el Calar de Sima, en una ascensión que se hace bastante complicada y se llega finalmente hasta el Cerrico de las Mentiras que es el segundo pico más alto de la provincia de Albacete. El Cerrico de las Mentiras es una cota de 1.897 metros desde la que se puede ver en un día despejado toda la sierra albaceteña y también Cazorla e incluso Sierra Nevada. La etapa continúa con la bajada hasta el río Tus, Collado Tornero y finalmente se llega a Los Giles por el río.

4ª etapa. Los Giles-Villaverde de Guadalimar: Se pasa por la zona del Vado de Tus, detalla de un microclima, luego se baja por el barranco de Los Pinos hacia Cotillas llegándose por una zona de gran belleza hasta la población de Villaverde de Guadalimar.

5ª etapa. Villaverde de Guadalimar-Riópar: Se trata de una etapa larga por otra zona de gran belleza. Se llega hasta el arroyo del Rejo y Los Frailes, por la zona donde murió el famoso *Pernales* por sendas por donde transitaban antiguos resineros. Mucho tiempo de la etapa transcurrirá por las cercanías del río Mundo.

6ª etapa. Riópar-Paterna del Madera: Es la penúltima gran excursión de esta marcha. Transcurre por alta montaña y se sube hasta Las Almenaras, donde se comerán unas gachas preparadas por las gentes del Cortijo de Torcas. Luego la expedición seguirá su ritmo hasta la localidad de Paterna del Madera.

7ª etapa. Paterna del Madera-Alcaraz: Fin de trayecto. Tradicionalmente la última etapa de la marcha era la más suave, o de las más suaves, pero los organizadores del Centro Excursionista de Albacete este año optaron por el cambio y esta última etapa es de las más largas pero también de las más atractivas. Se pasará por Los Tejones hacia La Mesta y de ahí hasta Alcaraz donde concluirá la marcha.

El recorrido total es de, aproximadamente, 150 kilómetros, siendo la media diaria a recorrer de unos 25 kilómetros. La organización corre a cargo del Centro Excursionista de Albacete que dispone de cinco monitores para la marcha, además de un coche de apoyo. Esta marcha está subvencionada por la Diputación Provincial de Albacete.

En cuanto a la participación, este año serán 25 personas, más los cinco monitores, los que disfruten de esta forma de conocer la sierra albaceteña. Siete días de recorridos a pie por algunos de los parajes más recónditos de la geografía de esta comarca albaceteña.

■■■

Treinta personas participarán en la marcha de este año que tiene una orografía más dura

Hoy dará comienzo la XII Marcha Nerpio-Alcaraz que organiza el Centro Excursionista de Albacete. / LV

La marcha de Nerpio a Alcaraz es una forma de conocer la sierra. / FOTO LA VERDAD

Ecología y cultura

Desde el Centro Excursionista de Albacete se ha podido constatar que la mayoría de las personas que hacen una marcha Nerpio-Alcaraz repiten, porque es una forma inolvidable de conocer la sierra albaceteña y se mezcan muchos aspectos como el ecológico, el cultural, el conocimiento de la flora, la fauna, las costumbres, los pueblos, las aldeas, las gentes, etc. Para la gente que hace esta marcha la experiencia es irrepetible por los muchos atractivos que tiene. Desde hoy y hasta el próximo sábado muchos volverán a repetir marcha.

Biblioteca Digital de Albacete «Tomás Navarro Tomás»

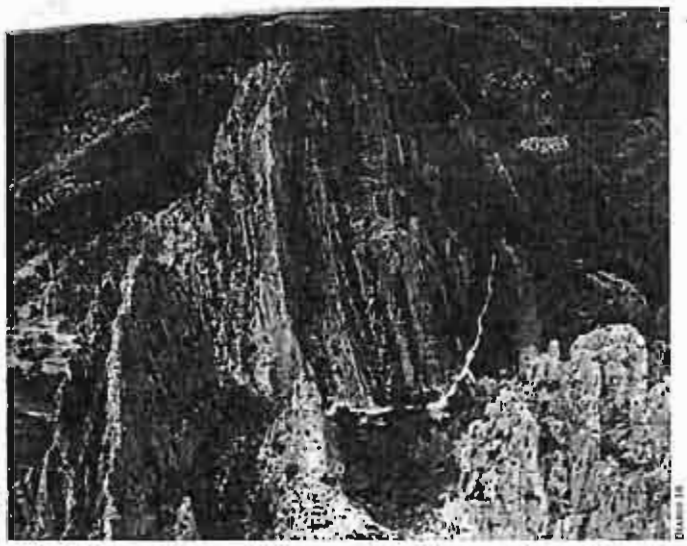

RESERVA O PAISAJE ASAJA se mostró ayer contraria a la declaración de reserva natural de las Hoces por considerarla "perjudicial" para los cultivos de almendros. Al igual que el PP apostó por la figura de paisaje protegido.

Asaja considera que la reserva natural del Cabriel 'perjudica' a la agricultura

Según Fresneda "si los agricultores lo piden", ASAJA actuará "reivindicando, negociando y si es necesaria la lucha, luchando"

JOSE MANUEL CASTELLOTE
Cuenca

La organización agraria ASAJA se posicionó ayer sobre el conflicto suscitado por la declaración de reserva natural de las Hoces del Cabriel, sumándose a las tesis defendidas por los agricultores de Villalpardo y Minglanilla. Su secretario regional, José María Fresneda manifestó que esta declaración "perjudica en estos momentos la agricultura de estas dos localidades" y que ASAJA "no puede defender nunca" una reserva natural que vaya en contra de los intereses de los agricultores.

Fresneda, que realizó estas declaraciones al término de la reunión de la Junta Directiva de la organización en Cuenca, manifestó también que hasta el momento ASAJA se había mantenido al margen porque cuando se creó la coordinadora de agricultores afectados "no se quiso que intervinieran las organizaciones agrarias", pero que "cuando nuestras bases nos digan adelante, actuaremos de la única forma que sabemos actuar, es decir, reivindicando, negociando, conversando, y si es necesario llegar a la lucha, luchando".

Fresneda, que aseguró haber seguido este conflicto a través del vicepresidente de ASAJA Cuenca, Juan Antonio Moreno, natural de Villalpardo y miembro de la coordinadora de agricultores, manifestó también estar dispuesto a que la organización agraria se sume al recurso contra la declaración de reserva natural. En este sentido, dijo que "si lo piden los agricultores seguro que sí", y que "si lo piden los alcaldes es una cuestión de alcaldes".

"No podemos defender nunca una reserva natural que vaya en contra de los intereses de los agricultores"

Respecto a la protección del paraje, Fresneda indicó que la postura de ASAJA quedó reflejada al firmar el Plan de Conservación del Medio Natural de Castilla la Mancha, pero que "no podemos apoyar un Plan del medio Natural que vaya en detrimento de la renta de los agricultores" y que en ese Plan, no figuraba que "el paraje de las Hoces fuera reserva natural". El secretario regional de ASAJA, al igual que lo que ha defendido el PP y los dos ayuntamientos implicados, apostó por la figura del paisaje protegido como figura de protección para la zona, ya que indicó que "con esta fórmula sí se garantiza la protección de las hectáreas de almendros".

"La figura de paisaje protegido "sí garantiza la protección de las hectáreas de almendros" de la zona

Por otro lado, el presidente de ASAJA Cuenca, Isidro Villanueva, manifestó al dar cuenta de los acuerdos de la Junta Directiva que el primero que defiende el medio ambiente es el propio sector agrario y que "sin agricultura no habría posibilidad de contar con un medio ambiente en esta provincia". Villanueva calificó como prioridad la adopción de medidas de fijación de la población en el medio rural como medio para mantener el sector agrario.

Además de suscribir los pronunciamientos realizados la pasada semana en la asamblea regional sobre las líneas de actuación para 1996, sequía, reforma OCM del Vino y reforma de la OCM de Frutas y Hortalizas, la Junta Directiva decidió crear una sectorial de porcino y potenciar las otras cinco sectoriales que la organización tiene en la provincia. Además se acordó potenciar la presencia de la mujer, a través de la asociación Amfar, en la organización y se analizó la situación de la ganadería ovina en Cuenca.

Para celebrar nuestro 50º Aniversario en Toledo...

Estas personas le aseguran un regalo.

- Miguel Angel Villa TOLEDO (Dtor.) Tfno.: 223762
- Jaime Martín T. DE LA REINA Tfno.: 800500
- M. Angel Sánchez Fernández T. DE LA REINA Tfno.: 800600
- Rosario Valero NOBLEJAS Tfno.: 140125
- Javier Ruiz P. DE MONTALBAN Tfno.: 720501
- José Herrando AÑOVER DE TAJO Tfno.: 555120
- Leopoldo Martín TORRIJOS Tfno.: 762510
- R. Castaño FUENSALIDA Tfno.: 785775
- Ignacio de Loma V. SANTIAGO Tfno.: 149018
- R. Rodríguez Gomez-Arevalillo SONSECA Tfno.: 380492
- Victoriano Medina GALVEZ Tfno.: 400950
- Ruben Moreno QUINTANAR Tfno.: 181804
- Hipólito Villa POLAN Tfno.: 370815
- Isidoro Esteban ESCALONA Tfno.: 780157
- Marino Martín CAMARENA Tfno.: 91/817 4507
- Roberto Manzanedo PANTOJA Tfno.: 550424
- Alejandro Ferrano QUERO Tfno.: 577400
- José A. Romeral CONSUEGRA Tfno.: 481212
- Julio Zaragoza VILLACAÑAS Tfno.: 100599

Diríjase a cualquiera de ellos o a su agente habitual.

RED DE OFICINAS DE SEGUROS BILBAO EN TOLEDO

Son agentes profesionales de Seguros Bilbao.
Capaces de ofrecerle la mejor solución de aseguramiento, ahorro o previsión.
Con seguros a la medida. Seguros que le cubren de cualquier riesgo al mejor precio.
Con un servicio completo que responde eficazmente ante cualquier problema.
Y ahora, además, con un regalo. El que usted elija, al suscribir un seguro de automóvil o de hogar, o al iniciar un ahorro para su jubilación. (*)

(*) Podrá elegir su regalo al contratar cualquier Seguro de Hogar, los Seguros de Automóvil Póliza Experta, Póliza Experta Plus, Auto Líder o Premier, o los productos Flexivida y Plan de Jubilación Garantizado.

miembro del grupo fortis

Biblioteca Digital de Albacete «Tomás Navarro Tomás»

MEDIO AMBIENTE

Un mapa para que no discutan más Borrell y Bono

El MOPTMA está elaborando la primera cartografía temática medioambiental del país. "De haber existido nadie discutiría sobre las Hoces del Cabriel", aseguran los expertos

L. CONTRERAS LOPEZ
Madrid

Actualmente, los gestores a la hora de enfrentarse con la realización de una obra pública se ven obligados a peregrinar por diferentes lugares para obtener las informaciones necesarias. No obstante, cuando el Plan Nacional de Cartografía Temática Ambiental culmine sus trabajos existirá un mapa objetivo y único en el que podrán resolver sus dudas.

"Muchas políticas de medio ambiente –y de obras públicas, construcción de pantanos o carreteras, por ejemplo– se deben basar en el conocimiento del lugar en el que va a aplicarse. Hemos creído oportuno crear las bases de un plan con todas las características homogéneas para todo el territorio nacional", ha declarado José Ramón González Lastre, director general de Información y Evaluación Ambiental en la presentación del Plan.

Para ser más claro: "Si este mapa se hubiera realizado hace tres años, nadie discutiría el valor de las Hoces del Cabriel, porque habría una información aséptica sobre el asunto", comentó González Lastra. De esta forma, la polémica desatada entre José Borrell y José Bono, presidente castellano-manchego, por la intención del MOPTMA de cerrar la autovía del Levante en las proximidades del las Hoces y Cuchillos del río Cabriel, no habría tenido lugar.

Esta iniciativa precisará una inversión de 16.000 millones de pesetas en los próximos seis años, y gracias a ella se plasmará todo el territorio en 1.070 mapas a escala 1:50.000. El conjunto de mapas, que cubrirá los 506.000 kilómetros cuadrados que ocupa todo el territorio español, tomará como base la cartografía topográfica 1:25.000, de mayor mayor definición y la geológica MAGNA del Instituto Geográfico Nacional (IGN).

El Plan Nacional de Cartografía Temática Ambiental comenzará, en fase piloto, a principios del próximo enero con la elaboración de los mapas de la zona de Riaño y Murcia y una vez concluido "será una obra de referencia esencial antes de diseñar cualquier infraestructura", explicó Lastra.

Este tipo de información será especialmente útil para la elaboración de las evaluaciones de impacto ambiental, ya que actualmente se carece de datos contrastables, lo que alarga este proceso.

Entre los datos que incluirá, destacan los de la cartografía de vegetación, con información sobre las comunidades vegetales, tanto autóctonas como especies autóctonas y cultivos potenciales; de la litológica y geomorfológica, las formaciones superficiales que cubren el sustrato; de la de suelos, información sobre sus características, así como su valor agronómico.

Espacios protegidos

La cartografía del Patrimonio Natural informará también sobre los diversos espacios protegidos como Parques Nacionales como el de Cabañeros, recientemente declarado, Humedales del Convenio Ramsar, Zonas de Especial Protección de Aves así como los puntos de interés biológico o geológico además de cuevas, simas, masas de agua y cursos fluviales de la geografía nacional.

Para la realización del plan se prevé la firma de convenios con las diferentes comunidades autónomas, que aportarán la mitad de los 16.000 millones presupuestados.

Se estima que el plazo de ejecución de cada hoja del mapa, cada una de las cuales cubre unos 500 kilómetros cuadrados, será de nueve meses, por lo que se prevé que los trabajos concluyan dentro de seis años, aproximadamente. Hasta el momento y sólo en la fase de diseño del Plan Nacional de Cartografía Temática Ambiental han participado casi un cen-

Diario 16

Diario 16

AHORA, MAS PROTECCION

Los espacios naturales de Castilla-la Mancha,– como las Hoces del río Cabriel y los humedales de la Mancha en la fotografía de abajo–, su paisaje, geología, vegetación y usos de suelo, litografía, geomorfología y patrimonio natural estará, con la elaboración de los mapas temáticos, estarán más protegidos, ya que serán una obra de referencia "esencial" antes de diseñar cualquier infraestructura. De haber existido antes la polémica sobre la autovía del río Cabriel no se hubiera generado

COMO PONER Y REDACTAR UN ANUNCIO POR PALABRAS EN MERCADO 16.

LOS ANUNCIOS GRATIS SOLO PARA PARTICULARES

POR TELÉFONO: De lunes a viernes de 10,30 h. a 14 h. y de 17 h. a 19 h.
Teléfono: (925) 22 81 00.
POR FAX: Enviar cupón cumplimentado al número (925) 22 81 14.
PERSONALMENTE: En nuestras oficinas de Pasaje de Mayoral Nº 2 45003 TOLEDO.
POR CORREO: Enviando el cupón adjunto a Diario 16 Castilla La Mancha- Mercado 16.

ANUNCIOS GRATUITOS
Enviar a Diario 16 Castilla La Mancha-Mercado 16 C/ Pasaje de Mayoral, 2. 45003. Toledo.

TEXTO (máximo 25 palabras)
.....
.....
.....
Fecha...../...../..... Tel:..... Apdo. de Correos.....Firma:
Oferta ☐ Demanda ☐ Varios ☐
Los anuncios gratis son solo para particulares y se publicarán un mínimo de 15 días

Los siguientes datos no se publicarán
Nombre y Apellidos.....Teléfono.....
DNI.....Dirección.....C.P.....

Biblioteca Digital de Albacete «Tomás Navarro Tomás»

El plazo para recurrir el decreto de protección de las Hoces expira mañana

Hasta el momento ni el Ministerio ni la Generalitat valenciana han presentado contenciosos administrativos contra la decisión del Gobierno de Castilla-La Mancha

PILAR VIRTUDES
Toledo

El plazo para recurrir el decreto por el que el Gobierno de Castilla-La Mancha declara Reserva Natural las Hoces de Cabriel termina mañana y hasta el pasado sábado nadie había hecho efectivo la presentación de un recurso.

Desde un primer momento tanto el Ministerio de Obras Públicas, Transportes y Medio Ambiente, como la Generalitat Valenciana anunciaron que presentarían recursos con el fin de que los tribunales suspendiesen un acto que impedía la construcción de la autovía Nacional III, Madrid-Valencia, por la opción elegida por el Ministerio.

Según los datos facilitados por el jurista y miembro de la asociación para la Defensa de las Hoces de Cuenca, Pablo Martínez Ayerza, el plazo para recurrir es de dos meses desde el día siguiente a la publicación del Decreto en el Diario Oficial de Castilla-La Mancha, es decir, si la publicación fue el 18 de octubre, el plazo expira mañana 19 de octubre.

El Tribunal competente para dirimir estos recursos en primera instancia es el Tribunal Superior de Justicia de Castilla-La Mancha. Ante él, los que se sientan perjudicados podrán solicitar la suspensión del acto Administrativo. Si el tribunal fallase a favor de las partes demandantes, las obras de la N-III podrían continuar.

El procesn, en el caso de que antes de que expire el plazo alguna de las Administraciones e incluso particulares que han manifestado su oposición a la reserva de las Hoces del Cabriel, como los agricultores de Minglanilla y Villalpardo, recurrieran el decreto de la Junta de Comunidades, se abriría un periodo de alegaciones en el cual todo aquel que lo desee puede personarse.

Este es el caso de la Asociación de Defensa de las Hoces del Cabriel, que ha señalado que si se produjeron los recursos contra el decreto, ellos se personaría al lado de la Junta de Comunidades. En el sentido contrario, es decir apoyando al Ministerio podrían presentarse, por ejemplo, los que se sientan perjudicados por el acto, como los agricultores de la zona o propietarios de tierras en la Reserva si lo considerasen conveniente.

En caso de que el Tribunal diese la razón la Junta de Comunidades, los demandantes podría interponer recurso de casación ante el Supremo, lo que alargará aún más el proceso, y mientras tanto la Autovía tendría se respetar la zona de las Hoces del Río Cabriel, declarada Reserva Natural el 17 de octubre.

Según Martínez-Ayerza, no existe precedentes de que el Tribunal de Albacete haya dado la razón a los demandantes en actos como estos. Como ejemplo, recordó los recursos contra el Parque Nacional de Cañaveros y que también fue recurrido por algunos propietarios en su momento.

Hasta ahora, no se ha producido ningún recurso contra el decreto de las Hoces de Cabriel, aunque todos coinciden en afirmar que lo normal es hacerlo a última hora. Según fuentes del Ministerio, el pasado viernes no se sabía nada sobre la presentación del recurso, aunque el MOPTMA ya dio orden al delegado de Gobierno en la región para que hiciese efectivo el contencioso.

Tampoco la Generalitat lo ha presentado aunque desde el primer momento señaló que lo haría por considerar que se estaban lesionando sus intereses así como que la protección concedida al paraje de las Hoces de Cabriel era excesiva.

Para el director general de Medio AMbiente de la Junta de Castilla-La Mancha, Alberto Saiz, si no se hace efectivo el recurso mañana ya no se podrá hacer nada aunque matizó que la Consejería ha estudiado muy bien la declaración de las Hoces y consideran que el acto está totalmente fundamentado jurídicamente.

De hecho, Castilla-La Mancha ya ha comenzado a dar los pasos para consolidar las Hoces como uno de las joyas naturales de la región.

Así Alberto Saiz señaló que ya se han celebrado conversaciones con los propietarios de terrenos en la zona, fundamentalmente con dos de ellos que poseen el 80 por ciento del territorio declarado. El objeto es evitar las perturbaciones que supone el tráfico rodado por la zona.

Asimismo, "inminentemente se va a regular la afluencia masiva e indiscriminada de personas que estaba sucediendo ya". El régimen definitivo de visitas se establecerá cuando queden formados la Junta rectora de la Reserva.

OTRAS VIAS

Aunque expirase el plazo de presentación de un recurso, aún el MOPTMA podría encontrar otra vía a través del conflicto de competencias, que no tiene limitación de tiempo para su presentación. Sin embargo, esta recursos sería un proceso largo y complicado además de que la última sentencia del Tribunal constitucional ampara a las Comunidades Autónomas en lo que se refiere a proteger los espacios naturales dentro de su tenitorio. Este conflicto se produce por el vaciado de competencias en trasportes del Ministerio en beneficio del transgresor, en este caso la Comunidad.

Se está en conversaciones con los propietarios de la zona para ordenar el tráfico

La Consejería ha comenzado a controlar las vistas que han aumentado últimamente

Asociaciones ecologistas se personaría del lado de la Junta si hubiera recurso

En estos casos, los recursos suelen presentarse el último día que la ley autoriza

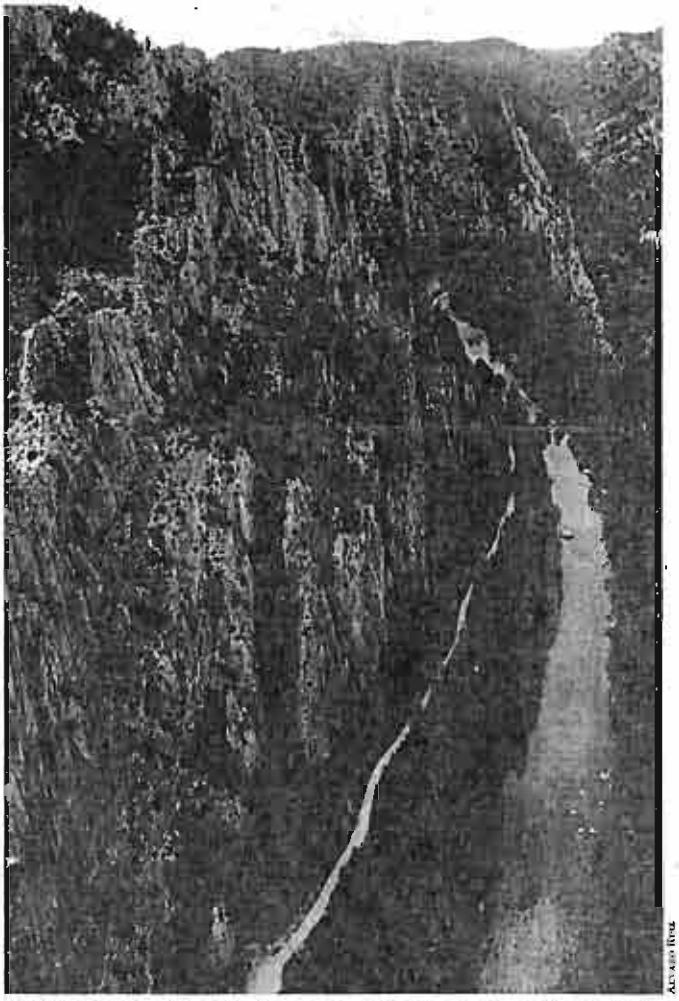

ALVARO RUIZ

IMPERTURBABLE A lo largo de los años, la impresionante muralla de las Hoces de Río Cabriel sigue imperturbable. Los grandes muros de piedra protegen la riqueza vegetal y faunística.

LA COMPRA DE TERRENO, EN CARTERA

La Junta de Comunidades no ha cerrado las conversaciones que inició antes de que se declarase la Reserva Natural para la compra de una de las mayores fincas de la zona de las Hoces de Río Cabriel. Según señaló el director general de Medio Ambiente, "no tenemos un plan concreto para comprar pero tampoco los desechamos. Hubo una oferta hace tiempo y no está cerrada". Sin embargo, la Junta "no ha dicho ni sí ni no, no lo tenemos contemplados en estos momentos pero tampoco lo hemos cerrado",señaló. Lo que sí se está haciendo conservar la zona. A juicio del director general, había tres grandes amenazas, la autovía de Valencia; el proyecto de construcción de una presa en el cierre de los cuchillos, cuyo proyecto aún existe y el uso indiscriminado de las visitas dentro de la reserva. La regulación que se está haciendo ahora es provisional porque serán luego los órganos de gestión del parque así como el plan de uso y gestión los que establezcan el régimen de visitantes y ordenen el tráfico rodado en al zona. No obstante, Saiz señaló que hay importantes especies que nidifican en el espacios protegido y por lo tanto hay qne evitar en lo máximo posibles las perturbaciones a estos animales sobre todo en las épocas de cría. También se están elaborando de los órganos de Gobierno y hay que nombrar al director del parque.

Biblioteca Digital de Albacete «Tomás Navarro Tomás»

Tribuna de la Naturaleza

Paisaje serrano de Molinicos, conocido como la "Era del Llano", donde se recogen numerosas muestras. EUGENIO LOPEZ

El interesante trabajo etnobotánico se está realizando en las Sierras del Segura y Alcaraz

Estudio para conservar los usos tradicionales de las plantas

RODRIGUEZ/FERNANDEZ

En las Sierras del Segura y de Alcaraz se está realizando un estudio de etnobotánica, con el que se pretende conocer y conservar los usos tradicionales de nuestras plantas.

En el momento actual los estudios de etnobotánica son escasos, dispersos y poco importantes, hecho que contrasta con la alta riqueza de conocimiento que existe. Antes de la década de los cincuenta, los botánicos se interesaban por los usos populares de las plantas medicinales. En la actualidad ha vuelto a resurgir el interés por estos usos y prácticas.

Este estudio tiene como objetivos la consideración de las plantas medicinales útiles, la descripción de su uso medicinal y de otras utilidades desde el punto de vista de la construcción, la industria textil, recursos forrajeros, uso veterinario y rituales mágico religiosos. Indicará también la relevancia cultural, así como el impacto que estas actividades ocasionan en el medio natural.

Sobre esta interesante e importante materia existen pocos trabajos serios publicados, a excepción de un libro editado por el Instituto de Estudios Albacetenses de Juan Francisco Jordán Montes y Aurora de la Peña Ascensio, titulado "Mentalidad y tradición en la Serranía de Yeste y de Nerpio". Existe otro trabajo en curso muy avanzado en la comarca de Yeste y límites de la provincia de Murcia, al que hay que añadir otra reciente publicación del Colectivo de Escuelas Rurales de la Manchuela sobre plantas útiles de esa comarca.

Los conocimientos que este estudio quiere lograr provienen en su mayor parte y con exclusividad de la población de avanzada edad, de ahí la urgencia de su registro. Aunque también es verdad que en nuestras sierras existe todavía un rico acervo. Hasta el momento sólo se transmite por vía oral, y su recopilación podría ser de interés para médicos, sociólogos, biólogos, antropólogos, farmacéuticos, educadores y público en general. Información, por otro lado relevante, para temas de gestión de salud, educación ambiental, actividades ocupacionales... Y finalmente se podrá aprovechar los conocimientos tradicionales científicamente válidos con el fin de compaginar el desarrollo económico de la zona con la conservación del medio.

Este estudio está siendo realizado por un equipo investigador compuesto por Alonso Verde López, licenciado en Biología y profesor de Enseñanzas Medias; Diego Rivera Núñez, doctor en Biología y profesor universitario; Concepción Obón de Castro, doctor en Biología; y José Moisés Alejandro Fernández García, naturalista y hombre de campo. Una vez concluida la investigación de campo y de laboratorio se obtendrá una monografía con el carácter de tesis doctoral.

Su redacción final también será asequible al gran público en general, que podrá gozar de una abundante información sobre cada planta con fotografías y gráficos de distribución de la misma, e identificada con su nombre común y científico; además, recogerá otros aspectos como el género al que pertenecen, recolección, época, hora y período del día, instrumento empleado, así como los ritos y frases, el lugar de almacenamiento, la preparación...

La materia de trabajo es amplia e interesante, a la vez que presenta curiosidades como el empleo de cruces fabricadas con tallos de romero para curar esguinces, que si eran considerados como "carne cortá" después de rezados con un breve ritual sanaban de un día para otro. La broma que solían gastar algunos introduciendo por la gatera de la casa de los vecinos o familiares ascuas que quemaban pimientos picantes, el humo inhalado provocaba ataques de aerofagia, lo que acostumbraban a hacer en días tan delicados como la pedida de la novia. El empleo de esencias para el reuma o para ahuyentar mosquitos. En una aldea de Yeste las mujeres a las recién casadas recomiendan que les den a sus jóvenes maridos infusiones de tomillo cuando flojeen de ánimo. O el tomar infusiones de dormilona, una planta que crece en los ribazos de algunas huertas y que actúa como un potente somnífero...

Esencia de espliego, que tiene numerosos usos. A. ZOS

La calidad humana de la gente de nuestra sierra demuestra la existencia de personas, curanderas, que curan la hepatitis mirando a los ojos de los afectados, o algunos tipos de herpes escribiendo con cruces su trayectoria sobre la piel, que rezan el mal de ojo, o que quitan las verrugas... y también de otras personas, sanadoras, que mediante la aplicación de hierbas alivian dolores.

Biblioteca Digital de Albacete «Tomás Navarro Tomás»

JAVIER GARCIA

COMUNIDAD 16

Valencia, el Ministerio y una sociedad propietaria recurren contra las Hoces

Ayer sólo se había hecho efectivos tres contenciosos aunque hasta diez entidades tiene intención de secundarlos

P. VIRTUDES / J. A. M. H.
Toledo /Albacete

El Ministerio de Obras Públicas, Transportes y Medio Ambiente (MOPTMA), la Generalitat Valenciana y la Sociedad Caspima habían presentado a mediodía de ayer recursos contenciosos administrativos contra el decreto del Gobierno castellano-manchego que protege las Hoces del Río Cabriel.

Fuentes del Tribunal Superior de Justicia de Castilla-La Mancha confirmaron a este diario que ayer, último día para recurrir, tan sólo se habían recibido estas tres notificaciones, aunque otros colectivos y administraciones manifestaron a lo largo del día su intención de presentar también otros contenciosos contra la Reserva Natural.

De hecho, los recursos podría sumar más de diez ya que los Ayuntamientos de los municipios conquenses de Minglanilla y Villalpardo, la Coordinadora de Agricultores de estos dos pueblos, también las sociedades de Cazadores de las dos localidades, la Asociación de Jóvenes Agricultores (ASAJA) de Cuenca y la Cooperativas de Frutos Secos.

Villalpardo también recurre aunque su término no está afectado por la Reserva

Asaja considera que atiende la demanda de sus asociados de la zona de Cuenca afectada

Caspima posee unas mil hectáreas dentro de la zona y trató su venta con la Junta de Comunidades

Tanto la Generalitat Valenciana como el Ministerio de Obras Públicas manifestaron desde un primer momento su intención de recurrir aunque otras entidades como los ayuntamientos conquenses dudaron a lo largo del periodo hábil para ello.

El Gobierno Valenciano y el Ministerio han señalado en varias ocasiones que la protección de las Hoces es excesiva para el paraje y consideran que se opone al interés general que supone la construcción de la autovía Madrid Valencia.

Curiosamente, el Ayuntamiento de Villalpardo no tiene ningún punto de su término municipal afectado por la Reserva Natural de las Hoces aunque considera que este decreto perjudica a los agricultores de la zona por las restricciones que impone el Plan de Ordenación de los Recursos Naturales a las prácticas agropecuarias.

Por su parte, la entidad Caspima, que también hizo efectivo el recurso, es propietaria de 1.000 hectáreas de las protegidas y de hecho estuvo en conversaciones con la Junta de Comunidades para llegar una acuerdo sobre la venta de estos terrenos.

ALVARO BUTE

¿AMENAZAS? Varios recursos planean sobre el decreto de protección de las Hoces del Cabriel.

RAZONES DE LAS DEMANDAS

Cada una de las entidades que recurren la protección de las Hoces tiene sus razones para hacerlo. El responsable de Asaja en Cuenca, José María Fresneda, señaló ayer que el sindicato agrario se persona para atender las demandas de los agricultores de esos pueblos, preocupados por las dificultades para seguir explotando cosechas de almendros. Fresneda considera que la Reserva Natural tiene muchos problemas para los cultivos y hubiera sido mejor que se hubiesen aceptado la sugerencias de los pueblos conqueses para que fuera paisaje protegido. A su juicio, esto es aún más grave en una zona carente de otras fuentes de recursos como es la de Minglanilla. Por su parte, el alcalde de Villalpardo, Félix Valle, también dijo que el Ayuntamiento atendía las reclamaciones de los vecinos de su pueblo y pone en práctica uno de los acuerdos adoptados en la sesión plenaria del Ayuntamiento. Según Valle en torno a 130 vecinos de la localidad que gobierna habían otorgado poderes para personarse en el recurso contra la protección de las Hoces.

Biblioteca Digital de Albacete «Tomás Navarro Tomás»

ALFARO RUIZ

PRIMEROS PASOS Las acciones para consolidar la reserva natural de las Hoces de Cabriel ya han comenzado a ponerse en marcha por parte de la Junta de Comunidades. Así, se están constituyendo los órganos de Gobierno de la Reservas y se regula el tráfico de vehículos en la zona.

595322

Los 'cien' contra las Hoces

El Gobierno de la región cree que la presentación de un centenar de recursos contra la Reserva Natural "deja en vía muerta el trazado de la autovía" por el tiempo que tardarán en resolverse

P. VIRTUDES / J. A. M.
Toledo / Albacete

Un centenar de recursos contenciosos administrativos se han presentado ante el Tribunal Superior de Justicia de Castilla-La Mancha contra el decreto que declara Reserva Natural de las Hoces del Río Cabriel. La mayoría de los mismos corresponden a vecinos de las localidades de Miglanilla y Villalpardo.

Así, a los que ya se habían interpuesto ayer por parte de la Generalitat Valenciana, el Ministerio de Obras Públicas, Transportes y Medio Ambiente (MOPTMA) y la Sociedad Caspima, propietaria de tierras en la Reserva, hay que sumar otros que habían anunciado su intención de recurrir aunque no lo habían hecho efectivo.

Así, ayer habían presentado la notificación de recurso la Asociación de Jóvenes Agricultores (ASAJA) de Cuenca, los Ayuntamientos de los municipios de Minglanilla y Villalpardo, la Asociación local de Cazadores de este último pueblo, la Agrupación castellano-manchega de Frutos Secos Cooperativa, un particular propietario de tierras en la zona y los recursos agrupados de 20 vecinos de Minglanilla y 60 vecinos de Villalpardo.

El particular que también ha recurrido es Victoria Consolación Buleo López con domicilio en MAdrid pero que otorgó el poder en Montilla del Palancar (Cuenca).

Tanto ésta, como la Sociedad Caspima podrían beneficiarse en el caso de que se construyera la autovía Madrid-Valencia y les fueran expropiadas las tierras en la zona.

Por su parte, los vecinos pertenecen a los colectivos de agricultores de la zona que suponen que la declaración de Reserva Natural van a ver mermadas sus economías debido a los perjuicios que causará a la agricultura al restringir prácticas que se venían utilizando hasta ahora.

Por lo que respecta a Asaja, según el secretario general de la asociación, José María Fresneda, con el recurso trata de atender las peticiones de muchos de sus afiliados en la zona de las Hoces del Río Cabriel.

Según fuentes del Tribunal Superior de Justicia de Castilla-La Mancha, la resolución de los recursos se alargará al menos un año, aunque dependerá si se tramitan uno a uno o agrupados.

Sin embargo, al Gobierno de Castilla-La Mancha no le ha asustado este centenar de contenciosos. Es más, el consejero de Agricultura y Medio Ambiente de la Junta de Comunidades, Mariano Maraver, manifestó ayer a este diario que la presentación de todo estos contenciosos es lo peor para los intereses de los que no quieren que se proteja la zona.

"La resolución de estos recursos puede tardar entre un año y medio o dos años. Con esto se está jugando mucho más con los intereses de los que quieren una rápida resolución de la autovía", manifestó Maraver.

El consejero considera que aunque estos recursos siempre son un riesgo, con el largo trámite que conllevan "la autovía a través de las Hoces de Río Cabriel ha entrado ya en vía muerta".

Respecto a las conversaciones que mantiene la sociedad CASPIMA con la Junta de Comunidades para vender las mil hectáreas de terreno que tiene en las Hoces, el consejero señaló que efectivamente los dueños quieren venderlo pero muy por encima del precio de mercado, cantidad que el Gobierno castellano-manchego no está dispuesto a pagar.

El titular de Medio Ambiente también reiteró que en todo momento el Gobierno castellano-manchego ha estado abierto al diálogo con todas las partes implicadas.

Por otro lado la Generalitat Valenciana, que presentó el recurso la semana pasada, señaló el lunes que uno de los fundamentos jurídicos más importantes de su recurso es que la autovía Madrid Valencia está considerada como una de las obras declaradas de Interés General del Estado, lo que a juicio del Gobierno levantino, es de rango superior a la de Declaración de Reserva Natural de las Hoces de Cabriel y por lo tanto suficiente para que esta decisión del Gobierno de Castilla-La Mancha no altere los plazos de su construcción.

Para ello, el Ministerio debería haber adjudicado las obras antes de fin de año y por el momento, según fuentes de MOPTMA, no se contempla esa posibilidad en un plazo breve de tiempo.

En opinión de consejero de Obras Públicas de Valencia, Luis Fernando Cartagena, "la situación es inaceptable, puesto que se trata de una obra inaplazable y urgente que ya debía haber adjudicado, ya que repercute directamente en el desarrollo económico y social de la Comunidad Valenciana".

Por otra parte, tanto IU de Castilla-La Mancha como CCOO y la Asociación para la Defensa de las Hoces del Cabriel han anunciado que se personarán del lado de la Junta de Comunidades.

LA BATALLA LEGAL

La batalla legal sobre las Hoces se presenta larga. Hasta ahora lo único que se ha hecho por parte de los colectivos y particulares es notificar al Tribunal que van a recurrir, tras lo cual se les facilitará el expediente a cada uno de los interesados.

Una vez que se tengan estos expedientes podrán hacer efectivos los recursos. Después, se abrirá un periodo de alegaciones en el que todos los interesados pueden presentar sus alegaciones a favor o en contra de los recursos. Finalmente se espera a la resolución de los contenciosos. Cualquiera que sea la sentencia, la parte que se considere dañada puede recurrir ante el Supremo.

El MOPTMA no tiene previsto adjudicar la obra en un plazo breve de tiempo

Villalpardo no tiene ninguna parte de su término dentro de la Reserva Natural de las Hoces

Los trámites podrían alargarse de uno a dos años lo que retrasará el inicio de las obras

IU, CCOO y los ecologistas se personarán del lado de la Junta de Comunidades

Biblioteca Digital de Albacete «Tomás Navarro Tomás»

El Pampaneo

SÁNCHEZ DE LA ROSA

Las Hoces

El todavía ministro de Obras Públicas y Desastres Públicos, y sus cómplices de la Generalitat Valenciana, han recurrido el decreto del gobierno de Castilla-La Mancha por el que se declara reserva natural el paraje de las Hoces. El pretexto jurídico es que la autovía Madrid-Valencia, que quieren

meter en el paisaje, que es como si a un cuadro de amapolas de Antonio Carrilero, que ayer abrió una exposición, le añaden una zanja del gas, *no lo quita Dios*. La prosa administrativa, que siempre es obscena, justifica la intrusión diciendo que la obra tiene un rango superior al de la declaración de reserva del paraje. Señores jerifaltes y concejiers varios, no nos hablen de rangos, no nos toquen la prioridad. ¿Cómo va a ser más importante una carretera que un enebro, cuando ha sido más valioso un puente que un pájaro, han sido ustedes el trino de una señal de tráfico? Siempre volvemos a lo mismo, a la profanación gratuita. ¿No pueden ir por otro sitio, dejar quieta la cresta de los Cuchillos, dejar la fiesta en paz? ¿Hay que recordarles con el poeta que cualquier paisaje es un estado del espíritu? No se puede cambiar, a pelo, un reflejo en el Cabriel por cuatro ingenieros de caminos. Aparte de que, a ver si es el camino siempre ha sido nuestra fatalidad, sobrevivimos a una cultura bárbara de anegación y derribo. Sólo nos queda la intemperie. Pues decamos desde el tonel, como Diógenes: *Echate p'allá, Borrell, no nos quites el sol.*

La puerta

Miquel Roca presentó su dimisión como secretario general de Convergencia Democrática, que en español quiere decir CDC. En este país inquebrantable y reiterativo, una dimisión es una gran noticia, aquí nadie se va si no lo defenestran. Convergencia, con Unión, tiene dos puertas, y aunque el clásico ya advertía que «casa con dos puertas mala es de guardar», Pujol le ha pedido a Miquel –Miguel en versión castellana– que deje la puerta entornada para su regreso. ¡Pero si los partidos son una puerta giratoria! Sin embargo, el astuto presidente –en español se dice presidente– sabe muy bien que las renuncias irrevocables no existen y está seguro que la despedida categórica de su número dos es provisional. Todas las sedes vacantes dejan resquicios para el retorno del jefe, y ésta no sería una excepción. En fin, que ha sido un adiós emotivo, según dicen, pero todos creen que el hijo pródigo no irá demasiado lejos, y que cuando vuelva a casa por Navidad, Jordi Pujol, que es como un padre, matará para él el becerro cebado, y todo será bíblico y pascual, y aquí paz, convergencia (y unión, naturalmente).

El señor Westendorp, supongo

Sólo podía ser él. Me refiero a Westendorp, que ha sido nombrado ministro de Exteriores. Hay que llamarse así para andar por el mundo con un portafolios en la mano. Todos los jefes de gabinete, y hasta los conserjes, deberían tener un apellido enrevesado. Yo, que me apellido Sánchez, y que tengo las mismas razones o más que Solbes para ser ministro –o sea, no tengo ninguna– no podría ir por ahí (ni siquiera por la Unión Europea, que es como viajar a Tinguerín) con un patronímico acorde con la jerga internacional. El mismísimo Kohl es mandarín en Alemania llamándose Sánchez (y excluyo lo de De la Rosa, por razones simplemente geométricas, no sé si me explico). Y no digamos los austriacos, que han votado a un tal Vranitzky, y si aun así le ponen pegas hay que pensar que hubiese ocurrido si llega a llamarse Rodríguez. En fin, que yo lo veo bien, aunque comprendo las dificultades de la gente para llamarlo por su nombre. Pero lo mismo ocurre con Schwarzenegger y ahí lo tienen, hecho un tío.

■ EDUCACION

Alumnos de FP pueden realizar prácticas en el Ayuntamiento de Albacete. / FOTO LA VERDAD

Moción del PSOE para favorecer la inserción de los titulados de FP

Podrán realizar en el Ayuntamiento el módulo de formación en centros de trabajo

El grupo socialista en el Ayuntamiento de Albacete ha presentado una moción para favorecer la inserción laboral de los jóvenes titulados de Formación Profesional. Esta propuesta podría llevarse al próximo pleno de la Corporación municipal para su aprobación.

ANOEL CUEVAS • ALBACETE

La moción, firmada por el portavoz del grupo socialista, Rafael López Cabezuelo, solicita en primer lugar que por parte de los distintos servicios y dependencias municipales se realice una previsión anual del número de alumnos que puedan realizar el módulo de Formación en centros de trabajo en el Ayuntamiento de Albacete, buscando acoger al máximo posible de los mismos y en el mayor número de familias profesionales. Propone, en segundo lugar, que los alumnos que, a juicio del responsable del correspondiente servicio municipal, realicen sus funciones satisfactoriamente, integren las listas de espera para futuras contrataciones o para futuros nombramientos interinos, computándose a estos efectos el tiempo de prácticas realizado.

Mundo productivo

Según recuerda López Cabezuelo, la nueva configuración de la Formación Profesional establecida en la Logse determina que en el último trimestre de sus estudios todos los alumnos han de superar el módulo de formación en centros de trabajo, con el fin, por un lado, de que conozcan directamente el mundo productivo y, por otro, de favorecer la inserción laboral de los jóvenes.

Incentivo adicional

Hay que señalar que en los dos últimos años han realizado dicho módulo en los servicios municipales del Ayuntamiento de Albacete un total de 29 alumnos, en diversas familias profesionales y especialidades, si bien recuerda el grupo socialista que, a diferencia de otras empresas y entidades de la ciudad, finalizado el periodo de formación, no existe ningún incentivo adicional para estos estudiantes que favorezca su inserción, de ahí la necesidad de plantear a la Corporación municipal esta moción.

■ MUNICIPAL

La entidad local menor de Aguas Nuevas pide más competencias en materia urbanística

A. C. • ALBACETE

Ante el problema que con respecto a competencias en materia urbanística planteo en su día la entidad local menor de Aguas Nuevas, el letrado municipal de Albacete ha emitido un informe en el que se dice que las competencias son exclusivas del Ayuntamiento de la capital pero que se pueden delegar algunas, siempre y cuando lo acepte la entidad local menor y se comprometa a su gestión con la supervisión del Ayuntamiento.

Según el informe, son delegables la concesión de licencias de obras, salvo las de transformaciones de aprovechamiento urbanístico, expropiación forzosa, declaración de ruina, demolición de obras clandestinas, suspensión de licencias, y la paralización de obras. En la comisión municipal de Urbanismo se vio un acuerdo municipal del año 1989, siendo alcalde Salvador Jiménez, por el cual se lo delegaba a Aguas Nuevas las competencias relativas a licencias de obra. «Con la nueva regulación que hubo en 1991 en la comunidad autónoma, sobre todo en materia legislativa, se dice que esta competencia es exclusiva del municipio, con lo cual, y como tampoco hemos denunciado el hecho, se pueden estar planteando deficiencias en lo que es materia urbanística», dijo el concejal socialista Roberto Tejada.

Aguas Nuevas. /FOTO LA VERDAD

Desde el PSOE se ha sugerido que el Ayuntamiento se reúna con representantes de la entidad local menor para que planteen las necesidades que tienen y que el alcalde vea qué puede delegar, ya que se trata de una competencia única y exclusiva del primer edil.

Biblioteca Digital de Albacete «Tomás Navarro Tomás»

■ **POLÍTICA**

Bono: «El Partido Socialista ha elegido al mejor candidato que podía elegir»

El presidente regional que no fue a la cena de Barrionuevo porque tenía que recibir a una hija suya que regresaba de Irlanda, pero deseó la absolución del ex ministro del Interior

El presidente de Castilla-La Mancha, José Bono, manifestó ayer en Albacete que el PSOE ha elegido al mejor candidato que podía elegir, Felipe González, y que no tenía ningún sentido que eligiera a otro. Para el jefe del Ejecutivo regional, González es el que más credibilidad tiene.

ANGEL CUEVAS • ALBACETE

Bono, que se reunió ayer por la tarde con los portavoces de los grupos políticos del Ayuntamiento de Albacete, fue preguntado por los informadores acerca de decisión de Felipe González de presentarse, por fin, como candidato número 1 socialista en las próximas elecciones.

«El PSOE —dijo— creo que ha elegido al mejor candidato que podía elegir y como ahora de lo que se trata es de elegir al mejor candidato, no tenía ningún sentido que eligiéramos a otro. Felipe González es aquella persona que, dentro del PSOE, tiene más credibilidad y más apoyo electoral y por esa razón le hemos elegido».

José Bono, con los portavoces de los grupos municipales del Ayuntamiento de Albacete. / FOTO MANUEL PODIO

Volverse a medir

Confesó Bono que «ha habido que convencerle porque es normal que una persona, después de trece años de gobierno de algún sintoma aislado de cansancio». «Pero —agregó— Felipe González es un político de raza y se crece en las dificultades y ya verán como ni el PSOE ni él se van a arrugar y en marzo, o cuando sean las elecciones, que serán, como mucho, en marzo, espero que se vuelvan a medir quien ya ha perdido ante Felipe, que es Aznar y todo ese discurso de que se vaya al final va a tener el contraste de que va a tener que enfrentarse con quien quería que se fuese, y me parece que el señor Aznar no va a salir muy bien parado de ese enfrentamiento».

Sobre los motivos por los que no había estado en la cena de Barrionuevo, José Bono manifestó: «Tenía una obligación ineludible que la expreso ahora con claridad. Venía mi hija de Irlanda, donde está estudiando, y me parecía que era mi primera obligación. Por lo tanto, ya no me planteé nada más, después de cumplir con lo que era una gustosísima obligación».

Acto seguido dijo que deseaba para Barrionuevo «que quede absuelto». «Pienso que ha sido un ministro que ha hecho las cosas bien y que si ha cometido errores, como todos los cometemos, no son errores que deban de ser juzgados como delitos y pienso que el mejor modo que hoy tenemos de que salga absuelto es que lo absuelvan los tribunales», deseó.

Hoces del Cabriel: «Espero que la razón se imponga finalmente»

José Bono comentó otros aspectos de la actualidad de Castilla-La Mancha y Albacete. Acerca de los recursos presentados contra la protección de las Hoces del Cabriel mostró su confianza en que «la razón, sea quien sea el recurrente y el recurrido, se imponga y que finalmente quede claro que lo que es digno de ser protegido ha sido protegido por quien tiene esa capacidad, que es el Gobierno regional, y que lo reconozcan los tribunales». Auguró que dentro de unos pocos días asociaciones ecologistas, empresarios, cámaras de comercio y sindicatos, harán pública su postura en favor de la defensa del valle del Cabriel.

Sobre la red de aguas y la polémica con el Ayuntamiento de Albacete afirmó: «La ha hecho la Junta de Comunidades y les hemos dicho 'digannos que es lo que hay que hacer que lo hacemos'. Pero aún no nos han contestado a la carta, nos contestan de otra manera». Acerca de la restauración del Teatro Circo: «Hemos puesto 600 millones, que no me parecen pocos. Quien venga ahora a hablar, que traiga algo, además de críticas». También se le planteó al presidente del Gobierno regional si se mantendría la Junta en el consorcio Cultural Albacete, respondiendo con evasivas: «A quien voy a mantener es al consejero de Educación y Cultura, que es el que marca la política cultural», dijo finalmente Bono, quien, subrayó que «a veces hay que pasar un poco por alto los protagonismos personales, ya que todo viene del mismo sitio».

■ **SOCIEDAD**

La Cadena SER entregó anoche sus premios a los Destacados de 1995

LA VEROAO • ALBACETE

Centenares de albaceteños se dieron cita ayer por la tarde en el Auditorio municipal para asistir a la velada que Radio Albacete organizó para entregar sus premios Destacados 1995.

En el apartado de *política regional* fue galardonado el presidente de la Junta de Comunidades, José Bono, mientras que en el de *política local* recibió el premio el actual alcalde de la ciudad, Juan Garrido.

Como mejor *labor humanitaria*, fue premiada la organización no gubernamental Medicus Mundi; y en el apartado *buenas formas*, la ex-alcaldesa de Albacete Carmina Belmonte. El grupo El Último de la Fila recibió el premio *musical* y el *deportivo* el Club Voleibol Productos Ruiz y la Afición del Albacete Balompié.

Finalmente, a Daniel Martínez se le entregó el premio *tauroes* y a nuestro compañero José Sánchez de la Rosa el de la *labor periodística*.

El acto estuvo presentado por nuestros compañeros de Radio Albacete Pepe López e Inmaculada Ruiz y contó, como fin de fiesta, con las actuaciones del trío Soles, el cantautor Manuel Luna, la cantante María José Navarro y El Mani.

A la entrega de estos premios asistió el director de la red de emisoras de la Cadena SER, Francisco Vela.

Sánchez de la Rosa, galardonado por su labor periodística. Nuestro compañero José Sánchez de la Rosa fue galardonado por la cadena SER, en reconocimiento a su labor periodística. El premio le fue entregado por Rosa Viñada, momento que recoge la cámara de nuestro redactor gráfico, Manuel Podio. «Maestro de periodistas», como lo definió Angel Calamardo, director de Radio Albacete, Sánchez de la Rosa ha compartido su brillante carrera profesional entre la radio (precisamente en la emisora decana) y la prensa (en *La verdad*).

Biblioteca Digital de Albacete «Tomás Navarro Tomás»

■ MEDIO AMBIENTE

Los recursos contra la protección de las Hoces del Cabriel superan el centenar

La mayor parte de ellos corresponden a agricultores de la zona afectada por la reserva

LA VERDAD • ALBACETE

Más de un centenar de recursos se han presentado ante el Tribunal Superior de Justicia de Castilla-La Mancha (TSJC-M) contra el decreto del Gobierno regional que declara reserva natural el paraje de las hoces y los cuchillos del río Cabriel, en la provincia de Cuenca.

Según dijeron a Efe fuentes de la Sala Primera de lo Contencioso-Administrativo, la gran mayoría de los recursos pertenecen a agricultores de las localidades de Minglanilla y Villalpardo. No obstante, también han recurrido el citado decreto, aprobado por el Gobierno que preside José Bono el pasado 17 de octubre, el ministerio de Obras Públicas (MOPTMA) a través de la delegación del Gobierno, así como la Generalitat Valenciana.

También han recurrido esta norma los Ayuntamientos de Minglanilla y Villalpardo, Asaja de Cuenca, la Agrupación de Productores de Frutos Secos de esta provincia, así como la Asociación de Cazadores de Villalpardo.

Las mismas fuentes precisaron que se tardará al menos un año en resolver los recursos y por el momento se desconoce si el trámite se hará de forma conjunta o individualmente.

Más pleitos contra la protección de la Naturaleza./ LA VERDAD

Tanto Izquierda Unida como CC.OO han anunciado que se presentarán como parte en estos recursos para defender los valores medioambientales de la zona.

El Gobierno regional "está convencido" de que el centenar de recursos presentados en el Tribunal Superior de Justicia de Castilla-la Mancha (TSJC-M) contra el decreto que declara "reserva natural" el paraje de las hoces del río Cabriel no prosperarán y que la justicia les dará la razón.

Según dijo a Efe el director general de Medio Ambiente de Castilla-La Mancha, Alberto Sáiz, "estamos tranquilos porque la protección de las hoces la hemos hecho con total publicidad y respeto a las leyes", dijo Sáiz, quien reconoció que no esperaban tantos recursos. No obstante, el contencioso que más ha "llamado la atención" al Gobierno castellano-manchego es el presentado por el Ministerio de Obras Públicas, pues "no se entiende cómo un departamento que se denomina de Medio Ambiente puede interponer un recurso contra la preservación de un paraje"

LA ENTRETELA

ROSA VILLADA

El nuevo Cultural

La Diputación Provincial de Albacete se constituyó en el año 1835. O sea, que no es nueva. Yo más bien diría que es vieja, porque acaba de cumplir, ahora en noviembre, 150 años. Lo digo porque he oído en los anuncios de radio que pone esta institución, referirse a la *nueva* Diputación. Y recuerdo que también en aquel maravilloso libro que recogía la gestión de los cien primeros días de gobierno de Emigdio de Moya, se podía leer en su portada la frase *nueva* Diputación. La que es nueva es la corporación y nuevo es el presidente, pero eso no quiere decir que lo sea el organismo. Y considerarlo de esa manera es tan grave como confundir personas con instituciones, o creerse que el palacio del Paseo de la Libertad ha pasado de ser la casa de Juan Francisco Fernández a ser la casa de Emigdio de Moya. Y eso sí que es confundirse y confundir las cosas.

Como consecuencia no fue el anuncio en prensa inventado por el *nuevo* Cultural Albacete que, desde luego, nada tiene que ver con el viejo ni con nada que se parezca a una entidad mantenida con dinero público, por instituciones públicas. El anuncio de marras, que promueve ayudas a proyectos y seminarios, becas para jóvenes talentos —y los viejos talentos qué?— y hasta una asociación denominada *Amigos del Centro Cultural Albacete*, a la que se puede pertenecer por el módico precio de 3.000 pesetas anuales, me parece una broma. Es más, si el anuncio hubiera salido publicado el día 28, habría pensado que se trataba de una inocentada. Porque no me parece serio.

Comparto con Sofía Puntal, concejala y diputada de IU, los temores de que nos quieran privatizar el Cultural Albacete. Y me sumo a su reflexión de que si así fuera, como nos parece, los distintos ayuntamientos que integran el Consorcio, no tendrían más remedio que abandonarlo.

Hace unos días criticaré la decisión de la Junta de Comunidades de abandonar el Cultural, porque no comparto las razones que se dieron para justificar el portazo, y por entender que, en realidad, las razones verdaderas no eran las que se ofrecieron públicamente. Y sigo pensando lo mismo. Pero no comparto que el Cultural pueda transformarse en una asociación privada. Si era ésta la revolución cultural de la que hablaba el nuevo gerente, Juan Pedro de Aguilar, se lo diré en manchego. No me gusta un pajo.

INFORMACION

Ayuntamiento de Albacete

Recientemente, los recibos del consumo de agua en nuestra ciudad han dejado de ser **bimestrales** para ser **trimestrales**. Esto explica el incremento que Usted haya podido apreciar en el importe del recibo.

Desde principios de este año, **AQUAGEST** es la empresa que ***gestiona el cobro de los recibos***, además de realizar ***campañas de búsqueda de fugas*** que puedan influir en el consumo real de agua.

Para cualquier consulta sobre el servicio de agua y el pago de recibos, diríjase a **AQUAGEST** llamando al **52 36 33** o en las oficinas de Comandante Molina, 29.

En interés por el ahorro de agua, el **Ayuntamiento de Albacete** pone a su servicio **AQUAGEST**.

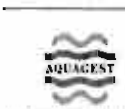

TEATRO CARLOS III

SENSACIONAL ESPECTACULO.

DOS UNICOS DIAS MARTES 19 Y MIERCOLES 20

FUNCIONES: 8 TARDE Y 10'30 NOCHE

VENTA DE LOCALIDADES EN LAS TAQUILLAS DEL TEATRO

A PARTIR DE HOY DIA 14-12-95 DESDE LAS 18 HORAS

Biblioteca Digital de Albacete «Tomás Navarro Tomás»

■ HOCES DEL CABRIEL

El MOPTMA no solicita la suspensión del decreto que crea la reserva natural

La Unión de Consumidores de Castilla-La Mancha da su apoyo al Gobierno Bono y anuncia su decisión de personarse como parte coadyuvante en el contencioso

En ninguno de los más de cien recursos presentados ante el Tribunal Superior de Justicia de Castilla-La Mancha (TSJC-M) se pide la suspensión cautelar del decreto del Gobierno regional que declara «Reserva Natural» las hoces y los cuchillos del río Cabriel, incluido el del ministerio de Obras Públicas.

LA VERDAD • ALBACETE

Así lo expuso ayer el consejero Portavoz del Ejecutivo castilla-manchego, Emiliano García-Page, quien afirmó que por «lo «supuestamente» y más que «suponer» desearíamos» que el MOPTMA busque alternativas para terminar la autovía de Valencia.

Respecto al recurso planteado por la Generalitat de Valencia, García-Page destacó la «contradicción» existente entre la postura del Gobierno Valenciano antes de las elecciones autonómicas, cuando anunció su compromiso con la protección del paraje, que también se extiende por la región valenciana, y la de ahora planteando el recurso.

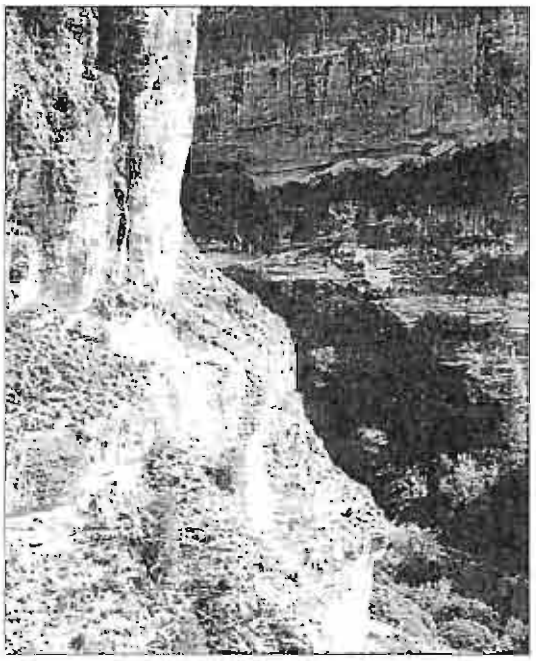

Hoces del Cabriel. / FOTO LA VERDAD

Argumento etéreo

Calificó de argumento «etéreo y demagógico» el esgrimido por la Generalitat Valenciana al destacar el «interés nacional» de la autovía de Valencia, porque «si las hoces estuvieran incluidas en el programa Natura 2000 de la Unión Europea, esta zona tendría interés europeo, dijo el consejero Portavoz.

Sobre los recursos presentados por los Ayuntamientos de Minglanilla y Villalpardo, García Page puso énfasis en los intereses políticos y partidistas de ambos alcaldes, del PP, y recordó de nuevo que «no hay ni un centímetro cuadrado» de esta reserva que pertenezca al término municipal de Villalpardo. Sobre Rogelio Pardo, alcalde de Minglanilla, dijo que «está más interesado en abanderar una posición política» que en la defensa de los intereses de sus vecinos, a los que intenta trasladar la idea de que la reserva natural les afectará negativamente y «el tiempo demostrará lo contrario», dijo.

Restó importancia a los numerosos recursos interpuestos por particulares y afirmó que «todos son lo mismo, nada más que unos están escritos a ordenador y otros a máquina» y que éstos perfectamente se podrían haber presentado conjuntamente por el elemental principio de economía procesal y así «se podrían haber ahorrado procurador y abogado».

Roncero

Por su parte, el presidente de la Unión de Consumidores (UCE) de Castilla-La Mancha, José María Roncero, anunció ayer en Albacete que su organización, en apoyo al Gobierno Bono, se personará como parte coadyuvante en el contencioso que mantiene el Ejecutivo regional con el MOPTMA y la Generalitat Valenciana acerca de las hoces del río Cabriel.

Roncero dijo que la UCE está totalmente interesada en la protección del patrimonio natural de Castilla-La Mancha y de forma particular en las hoces y cuchillos del río Cabriel.

Aseguró «no entender la actitud y la postura de un ministerio, a su modo de ver, mal llamado de medio ambiente, y mucho menos la incongruencia del Gobierno de la Generalitat Valenciana que, pese al dictamen desfavorable de cuantos informes se han realizado sobre la opción elegida para la construcción de la autovía Valencia-Madrid, así como la opinión unánime contraria del Consejo Asesor del Medio Ambiente, se obceca en llevar a cabo, sabiendo que, cuanto menos, se va a dilatar enormemente en el tiempo, cosa que perjudica a los intereses de los propios valencianos».

■ TOROS

Seis empresarios presentaron su pliego al concurso de arrendamiento de la plaza

Esta mañana a las doce se hará la lectura de las ofertas en el Ayuntamiento con acceso libre

S. R. • ALBACETE

Seis empresarios presentaron finalmente su oferta al concurso de arrendamiento de la plaza de toros. Espectáculos manchegos es la empresa de los hermanos Lozano, Taurina Iniesta que tiene como impulsor a Enrique Gras, mientras que Emilio Miranda se comprometió por Manolo Cámara hizo lo propio con la empresa llamada Contentorito.

Se dio la circunstancia de que Rafael Martínez Ocaña se ha presentado con la empresa denominada Taurina Iniesteña, que según se los comentaba han sido adjudicados sus derechos a sus antiguos propietarios que eran Cámara y Herrocal cuando gestionaban la plaza de Madrid. En quinto lugar [illegible] su presentación Javier Martínez Uranga y finalmente un representante de la empresa Sarol, es decir el empresario José Félix González.

Esta mañana a las doce se hará la lectura pública de los pliegos en el Ayuntamiento, acto que es público por lo que los aficionados interesados pueden acudir si les interesa.

El concejal de Festejos, Antonio Rodríguez manifestó que se había sorprendido con la ausencia de Pedro Balaña, «pues me aseguró que se me presentaba. La resolución del concurso se hará la próxima semana.

■ PARTIDOS

El PSOE regional activa su maquinaria electoral

LA VERDAD • ALBACETE

La Comisión Ejecutiva del PSOE de Castilla-La Mancha ha fijado para el próximo 20 de enero la reunión del Comité Regional Extraordinario, que emitirá el dictamen sobre las propuestas de listas electorales de los comités provinciales de este partido.

La Ejecutiva socialista regional se reunió ayer en la localidad albacetea de Ariopuerco de Retamas, con la ausencia de su presidente, José Bono, para poner en marcha la "maquinaria electoral" en la región de cara a los comicios generales del próximo mes de marzo.

El Comité Regional socialista se reunirá el próximo 20 de enero para emitir el dictamen sobre las candidaturas presentadas por los comités provinciales del PSOE, que, a su vez, tienen como fecha tope para elaborar las propuestas de listas electorales el día 10 de enero.

El proceso de elaboración de las listas del PSOE comienza en las agrupaciones locales, cuyas propuestas luego son ratificadas por los comités provinciales, que eleman sus dictámenes al Comité regional.

A partir de este momento, las candidaturas propuestas por los socialistas castellano-manchegos son examinadas por la estructura nacional del partido, en primer lugar por la Comisión Federal de Listas y por último por el Comité Federal que las aprueba de forma definitiva.

La Ejecutiva Regional aprobó el proyecto presupuestario para el PSOE y para el Grupo Parlamentario, que ascienden a 118 y 140 millones de pesetas respectivamente.

Encuentro navideño de Feda. Los responsables de la confederación empresarial provincial se reunieron ayer con periodistas de los medios de comunicación albacetenses, para tener un encuentro navideño, el primero de la nueva directiva de la patronal. Por parte de Feda, asistieron el presidente, José Manuel Martínez, los vicepresidentes Antonio López, Manuel Gómez y Manuel López, el secretario general, Justo Reldán, y la encargada del departamento de comunicación, Eva Cañas. José Manuel Martínez brindó por un próximo año de progreso empresarial y de creación de empleo en Albacete / M. PEDRO

Biblioteca Digital de Albacete «Tomás Navarro Tomás»

■ MEDIO AMBIENTE

Aedenat, en contra de los viveros que se dedican sólo a 'árboles de usar y tirar'

Campaña de la asociación ecologista para que no se empleen abetos y acebos en Navidad

La Asociación Ecologista de Defensa de la Naturaleza (Aedenat) está desarrollando una campaña para aconsejar, por motivos ambientales, que no se consuman árboles de Navidad. Además, llama la atención sobre la existencia de viveros dedicados exclusivamente a la producción de árboles de usar y tirar.

LA VERDAD • ALBACETE

Desde Aedenat, un año más, se aconseja a los ciudadanos que no consuman árboles de Navidad, por motivos ambientales. Tanto el uso de árboles naturales como artificiales tiene grandes inconvenientes, según esta organización, y como alternativa menos dañina recomienda árboles elaborados con materiales naturales como la tela y el papel.

Señala que el uso del árbol de Navidad natural, aunque sea biodegradable, supone incrementar el volumen de basuras en un momento del año donde estas son especialmente numerosas. Añade que resulta illógico adquirir un árbol de verdad, aunque sea de vivero, que para lo único que sirve es como soporte de adornos navideños, para luego tenerlo que tirar a la basura directamente.

Aedenat no quiere que la Navidad sea mortal para los árboles. / FOTO LA VERDAD

Por otra parte, Aedenat llama la atención sobre la existencia de viveros dedicados exclusivamente a la producción de árboles de usar y tirar, en un país erosionado y con graves riesgos de desertificación. Recuerda también en este sentido que el cultivo intensivo utiliza grandes cantidades de fertilizantes, pesticidas, etc.

Aedenat cree necesaria una reconversión gradual de los viveros de planta de Navidad en cultivos de planta autóctona.

Tras rechazar el uso de los abetos como adornos navideños, esta asociación ecologista resalta el gran impacto que para la naturaleza supone también usar acebos, que tienen un gran valor ecológico pues, en el invierno principalmente, suministran refugio y alimento a especies de la fauna silvestre. La utilización ornamental en Navidad de sus ramas fructificadas ha conducido a que se encuentre en grave peligro de desaparición, advierte.

■ TRABAJO

Fijado el calendario de los días festivos en que se podrá abrir el comercio

De acuedo con el Real Decreto aprobado en su día, son 8 como máximo

LA VERDAD • ALBACETE

Ya se conoce el calendario de días festivos en los que se podrá abrir el comercio en nuestra comunidad autónoma.

La consejería de Industria y Trabajo de Castilla-La Mancha, según informa la Cámara de Comercio e Industria de Albacete en una nota, ha fijado el calendario de los días festivos de 1996 en los que se podrá abrir el comercio, de acuerdo con el Real Decreto 19/1994 que establece que serán como máximo ocho.

Tras escuchar a las cámaras de comercio e industria de Castilla-La Mancha, como órganos consultivos de la administración, que a su vez elevaron las propuestas de las comisiones de comercio anterior de cada una de las cinco cámaras, el calendario fijado es el siguiente: 7 de enero, domingo; 3 de marzo, domingo, 4 de abril, Jueves Santo; 5 de mayo, domingo; 1 de septiembre, domingo; 3 de noviembre, domingo; 8 de diciembre, domingo; y 22 de diciembre, domingo.

Como se sabe, la mayor parte de los comercios locales han venido exigiendo una limitación en de horarios los domingos y festivos.

■ SOCIEDAD

Fallado el I Concurso de decoración navideña de estancos de la provincia

LA VERDAD • LA VERDAD

La Asociación de Expendedores de Tabaco y Timbre de Albacete ha celebrado un concurso provincial de decoración navideña.

En el grupo A (estancos con escaparates), obtuvo el primer premio el estanco número 6, de María Podio Ruiz, calle Martínez Villena, 7, Albacete; el segundo, el estanco número 5, de Emilio Blázquez Gómez, ubicado en la calle Carretas, 7, Albacete; el tercero, el estanco 12, de Francisca Rodríguez Sánchez, calle Santa Quiteria, 6, Albacete; y el cuarto, el estanco 18, de Julián Ortega Díaz, sito en la calle Capitán Cortés, 19, también de Albacete.

En el grupo B (estancos de interior) el primer premio fue concedido al estanco número 37, de Isabel Fernández González, ubicado en la Estación de Autobuses de Albacete. El premio a la originalidad, finalmente, fue a parar al estanco único de Fuentealbilla, de José Villanueva García.

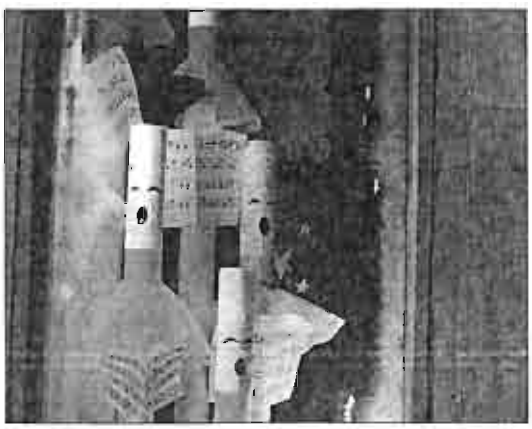

Escaparate de uno de los estancos premiados. / FOTO LA VERDAD

Este concurso, convocado anualmente por Tabacalera, está dotado con 50.000 pesetas y diploma para el primer premio de ambos grupos y con diplomas para los segundo, tercero y cuarto premios. Además, los galardonados participarán y optarán a premio, junto con el otorgado a la originalidad, en el concurso que a nivel nacional se fallará en próximas fechas en Madrid.

Concierto de Navidad

Orquesta Filarmónica George Enesco de Bucarest

Ionescu-Galati, *director.*

Mañana día 25 a las 12h.
Auditorio Municipal de Albacete

fundación BANCAJA

Biblioteca Digital de Albacete «Tomás Navarro Tomás»

■ MEDIO AMBIENTE

Valencia quiere 'proteger' el Cabriel pasando la autovía junto a las Hoces

El gobierno de Zaplana presenta un plan que permite la construcción de la carretera

LA VERDAD • ALBACETE

La Generalitat Valenciana ha presentado las líneas generales de un Plan de Acción Territorial que contiene medidas de protección de la vertiente valenciana del río Cabriel respetando el trazado que cerrará la autovía de Levante, obra a la que se opone el Gobierno de Castilla-La Mancha.

El Plan -que, según el conseller de Obras Públicas, Luis Fernando Cartagena, será consensuado entre las distintas administraciones y los particulares- "pretende velar para que el desarrollo de esa zona no destruya su elevado valor medioambiental".

En opinión de Cartagena, el Ministerio de Obras Públicas y Medio Ambiente no ha adjudicado ya las obras de la autovía "por motivos políticos y de enfrentamiento entre el titular del citado ministerio, José Borrell, y el presidente del Gobierno de Castilla-La Mancha, José Bono".

El pasado 17 de octubre, el Ejecutivo valenciano -mano a mano- aprobó la declaración del paraje de las Hoces y los Cuchillos del Río Cabriel, en la provincia de Cuenca, como Reserva Natural para evitar el cierre de la autovía de Levante por esta zona, cuando el MOPTMA estaba a punto de adjudicar las obras.

El plan de acción territorial se llevará a cabo se construya o no el tramo de la autovía, según Cartagena. /FOTO LA VERDAD

Esta decisión del Gobierno de Castilla-La Mancha es recurrida por el propio ministerio y por la Generalitat Valenciana ante el Tribunal Superior de Justicia de Castilla-La Mancha, donde se han contabilizado más de cien recursos, la mayoría de agricultores de la zona.

Zonas deprimidas

El conseller de Obras Públicas ha precisado que el Plan de la Generalitat Valenciana se realizará "se construya o no el tramo de la autovía", ya que las zonas a las que va dirigido son zonas deprimidas y con carencias que necesitan resolverse.

Para Cartagena, la finalización de la carretera no es sólo una reivindicación histórica de la Comunidad Valenciana, sino una necesidad de Estado y su no construcción sería "un error estratégico".

Además el titular de Obras Públicas ha declarado que la Generalitat Valenciana reclamará la adjudicación y construcción de las obras al Gobierno que salga después de las próximas elecciones de marzo, aunque no ha querido definirse sobre la posibilidad de que se aceleren las obras si llega al gobierno el Partido Popular.

No hay disposición

Cartagena ha subrayado que "sea el gobierno que sea, la Generalitat Valenciana seguirá reclamando y exigiendo la obra que "ya podía estar adjudicada -dijo- lo que ocurre en que no hay buena disposición".

El conseller explicó también que el plan del Gobierno valenciano -que afecta a los municipios de Requena, Villagordo del Cabriel y los Isidros- comprende una extensión de 17.000 hectáreas, frente a las 1.682 afectadas por la declaración de Reserva Natural que ha hecho el Gobierno de Castilla-La Mancha.

■ TRADICIONES

La Junta declara tres fiestas de interés turístico regional

Dos corresponden a la Semana Santa y otra a la fiesta de 'Santa Agueda'

LA VERDAD • ALBACETE

La consejería de Industria y Trabajo de la Junta de Comunidades de Castilla-La Mancha ha decidido declarar de interés turístico regional las fiestas de *Santa Agueda*, de Cogolludo (Guadalajara), la *Pasión Viviente* de Tarancón (Cuenca), y el *Juego de las Cruzes* del Viernes Santo de Calzada de Calatrava (Ciudad Real).

Según informa en una nota la Oficina del Portavoz del Gobierno, la fiesta de *Santa Agueda*, que se celebra en conmemoración de una mártir nacida en Palermo (Italia) y muerta en el año 251, y se constituye en torno a la *Hermandad de Santa Agueda* cuyo origen se remonta hasta mediados del siglo XIX y acompaña a más de doscientas mujeres, la mayoría de Cogolludo o casadas con hombres del pueblo, sin que exista edad establecida para ser *agueda*.

Esta fiesta, que se caracteriza por la elección de alcaldesa, tiene gran arraigo y sólo se interrumpió durante la Guerra Civil española, volviéndose a celebrar posteriormente gracias a los esfuerzos de los vecinos.

Tras la elección de la alcaldesa, todas las mujeres ataviadas con trajes regionales van cantando hasta el Ayuntamiento, donde el alcalde les entrega el bastón de mando e intercambian unas palabras. A partir de ese momento, las *agueda*s ya no tienen alcalde sino alcaldesa.

La fiesta sigue con bailes regionales, reparto de limonada y galletas y diversos actos litúrgicos.

'Pasión viviente'

En cuanto a la fiesta denominada «Pasión Viviente» de Tarancón se celebra cada año el sábado de gloria y carecía con la participación de numerosas personas del municipio que representan los actos más notables de la pasión y muerte de Cristo.

La Semana Santa de Calzada de Calatrava, en la provincia de Ciudad Real, además de las procesiones, cuenta con una serie de actos y símbolos que revisten interés turístico y antropológico, destacando el denominado *Juego de las Cruzes* que se celebra a lo largo de la mañana del Viernes Santo, entre el final de la procesión de Jesús Nazareno y el inicio del Santo Entierro.

Aunque no existen datos sobre su origen, la tradición justifica esta fiesta en el recordatorio de la subasta de las ropas de Jesús, al pie de la cruz.

NOTAS

■ VIVIENDAS PROMOVIDAS POR LOS CONSUMIDORES

La Unión de Consumidores de Albacete entregará mañana las llaves de 28 nuevas viviendas unifamiliares que esta entidad ha promovido en Aguasnuevas. La promoción la realizó la sociedad cooperativa Aguasnuevas 2000, y es ya la tercera que realiza la Unión de Consumidores. Según la ICE, el coste para los socios, una vez descontadas subvenciones, será inferior a seis millones y medio de pesetas, de los que seis millones son de un préstamo a veinte años con un 5% de interés. El acto se realizará en los salones del club de la tercera edad, y a él asistirán tanto el alcalde de esta entidad local como el delegado de Política Territorial, José Antonio Escribano.

La vivienda genera un gran movimiento financiero. /FOTO LA VERDAD

■ ACUERDO DEL BANCO POPULAR Y LOS ADMINISTRADORES DE FINCAS

El Consejo General de Colegios Oficiales de Administradores de Fincas de España y el Grupo Banco Popular han firmado un acuerdo de colaboración, por el cual estos profesionales podrán disfrutar de una serie de ventajas en los servicios del banco durante los próximos dos años. Firmaron este acuerdo de colaboración el presidente del Consejo General, Manuel Roberto Enguidanos, y el director comercial del Banco Popular Español, Angel Pesquera. Además de las ventajas financieras y de servicios, una comisión bilateral desarrollará un programa informático, boletín de noticias, con acceso directo para los colegiados.

■ COMISIÓN DE PERSONAL EN LA DIPUTACIÓN

Esta mañana se reunirá la Comisión de Presidencia, Personal y Régimen Interior de la Diputación provincial, en la que se abordarán recursos, instancias y reclamaciones presentadas por los funcionarios de la corporación Gloria Montoya, Paloma Hernández, Rosario Puperas, Juan Andrés Gualda y María Rodríguez, entre otros.

Biblioteca Digital de Albacete «Tomás Navarro Tomás»

Este Plan de Acción Territorial respeta el trazado que cerrará la autovía del Levante

La Generalitat protege la zona valenciana del río Cabriel

LT

La Generalitat Valenciana ha presentado las líneas generales de un Plan de Acción Territorial que contiene medidas de protección de la vertiente valenciana del río Cabriel respetando el trazado que cerrará la autovía de Levante, obra a la que se opone el Gobierno de Castilla-La Mancha.

El Plan, que, según el conseller de Obras Públicas, Luis Fernando Cartagena, será consensuado entre las distintas administraciones y los particulares, "pretende velar para que el desarrollo de esa zona no destruya su elevado valor medioambiental".

En opinión de Cartagena, el Ministerio de Obras Públicas y Medio Ambiente no ha adjudicado ya las obras de la autovía "por motivos políticos y de enfrentamiento entre el titular del citado Ministerio, José Borrell, y el presidente del Gobierno de Castilla-La Mancha, José Bono".

Como se recordará el pasado 17 de octubre, el Ejecutivo castellano-manchego aprobó la declaración del paraje de las Hoces y los Cuchillos del Río Cabriel, en la provincia de Cuenca, como Reserva Natural para evitar el cierre de la autovía de Levante por esta zona, cuando el MOPTMA estaba a punto de adjudicar las obras.

Esta decisión del Gobierno de Castilla-La Mancha fue recurrida por el propio Ministerio y por la Generalitat Valenciana ante el Tribunal Superior de Justicia de Castilla-La Mancha, donde se han contabilizado más de cien recursos, la mayoría de agricultores de la zona.

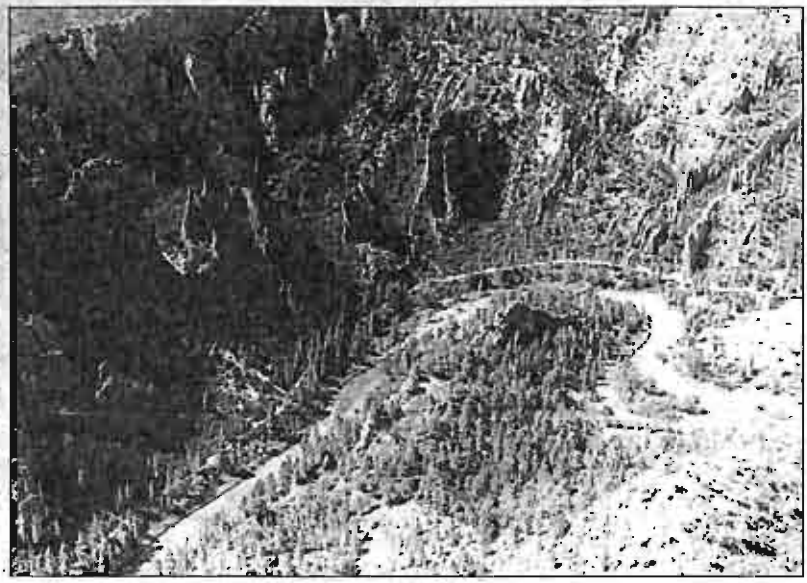

El Plan de la Generalitat se realizará "se construya o no el tramo de la autovía que pasa por el Cabriel".

Por lo que respecta al Plan de la Generalitat Valenciana, el conseller comentó que se realizará "se construya o no el tramo de la autovía", ya que las zonas a las que va dirigido son por lo general deprimidas y con carencias que necesitan resolverse.

Para Cartagena, la finalización de la carretera no es sólo una reivindicación histórica de la Comunidad Valenciana, sino una necesidad de Estado y su no construcción sería "un error estratégico".

Además el titular de Obras Públicas ha declarado que la Generalitat Valenciana reclamará la adjudicación y construcción de las obras al Gobierno que salga después de las próximas elecciones de marzo y subrayó que "sea el gobierno que sea, la Generalitat Valenciana seguirá reclamando y exigiendo la obra que ya podía estar adjudicada".

17.000 hectáreas

El Conseller explicó también que el plan del Gobierno valenciano –que afecta a los municipios de Requena, Villagordo del Cabriel y los Isidros– comprende una extensión de 17.000 hectáreas, frente a las 1.662 afectadas por la declaración de Reserva Natural que ha hecho el Gobierno de Castilla-La Mancha.

La Ley de Infancia, prioridad del 96 de la Consejería de Bienestar

LT

El consejero de Bienestar Social, Francisco Belmonte, ha subrayado que la Ley de la Infancia en Castilla-La Mancha es uno de los proyectos primordiales de su departamento para esta legislatura.

Belmonte, que se reunió con el Consejo Regional de Servicios Sociales, indicó que con la Ley de la Infancia se intenta lograr, "tomando como pauta la recién aprobada Ley de Protección del Menor, que los derechos del niño estén garantizados, cumplidos y perfectamente relacionados en una Ley, que, por su importancia, debe estar óptimamente desarrollada".

Para el titular de Bienestar Social, esta norma –de la que se está recopilando material para elaborarla– debe ser "un buen documento, ya que va a significar el compromiso social de los castellano-manchegos del estricto respeto a los derechos del menor y de ver en ellos al ser humano que todos de palabra manifestamos".

Respecto a la Ley del Voluntariado, Belmonte argumentó que ésta viene a "establecer los marcos de participación, de registro y de reconocimiento de la iniciativa de solidaridad que existe no sólo en la región, sino también en España".

Refiriéndose al encuentro con el Consejo Regional de Servicios Sociales, señalar que se trataron, entre otros asuntos, los informes acerca de la reordenación de la estructura de la Consejería de Bienestar Social, sus presupuestos para el próximo año y los proyectos de actuaciones de sus tres direcciones generales.

Respeto de los derechos del menor.

Adjudicadas las obras para el acondicionamiento de la CN-320 de Albacete a Guadalajara

LT

El consejo de Ministros ha aprobado en su reunión de ayer la adjudicación de las obras para el acondicionamiento de la CN-320, de Albacete a Guadalajara y Burgos, punto kilométrico 220 al 262 en el tramo comprendido entre Sacedón y Horche, en la provincia de Guadalajara, con un presupuesto de 4.564.137.000 pesetas.

La CN-320 es un itinerario de interés general que sirve de conexión entre el sureste y el norte de la península, conectando Albacete con Cuenca, Guadalajara para acabar en la CN-1, Autovía de Burgos.

Primera actuación

El acondicionamiento de este tramo de 45 kilómetros entre Sacedón y Horche, es la primera actuación que se va a llevar a cabo en la N-320 con el fin de convertirla en una vía rápida y así facilitar la conexión sureste-norte.

Las obras en concreto contemplan la supresión de las travesías de Sacedón y Tendilla. Estas variantes resuelven los accesos a las poblaciones mediante los correspondientes enlaces.

El resto de variantes de trazado corresponden a mejoras puntuales, que eliminan los radios inferiores a 450 metros.

Menos curvas

Se incluye también la construcción de un túnel de 165 metros de longitud en la zona próxima a la presa de Entrepeñas. Con esto disminuye la longitud del tramo de 45 kilómetros a 38,6 km., se reduce el número de curvas de 187 a 43 y el tiempo de recorrido experimenta una reducción de 30 minutos.

Está previsto, además un control total de accesos.

Hay que destacar igualmente la actuación urbanística en Sacedón destinada a resolver dos problemas importantes. Por un lado dar solución al tráfico de acceso al embalse de Entrepeñas y por otro resolver el impacto ambiental de la nueva variante, mejorando la perspectiva desde Sacedón hacia el embalse y por lo tanto hacia la nueva carretera.

También se construirá una plataforma a distintos niveles que sirve como paseo y mirador desde puede contemplarse una amplia perspectiva del entorno.

Finalmente señalar que atendiendo las medidas correctoras de impacto ambiental se revegetarán las superficies de los taludes con especies autóctonas.

Biblioteca Digital de Albacete «Tomás Navarro Tomás»

REPORTAJE / RECORRIDOS CICLISTAS EN LA NATURALEZA

LA VERDAD

La ruta de la laguna, un reto en Higueruela

En la provincia existen numerosas rutas que se prestan a ser recorridas en bicicleta. Son caminos y sendas no exentos de cierto hálito aventurero que a los aficionados al pedal y a la naturaleza les brinda la gran ocasión de realizar su actividad favorita. Hoy les hablamos de la denomina Ruta de la Laguna, cerca de la localidad de Higueruela.

El itinerario de este recorrido es interesante y llevará a los excursionistas por los caminos de Higueruela, Molino de Viento, Loma de Cueva Negra, Laguna del Salobralejo para volver a Higueruela. La publicación local Siliceola habla de este itinerario y de otras circunstancias que rodean al mismo. Se advierte que no hay época determinada para la celebración de esta excursión en bicicleta por la ruta de la laguna, que se puede realizar a lo largo de todo el año. Este recorrido es practicable -se afirma en la publicación- en su totalidad en bicicleta por caminos y sendas, estando asfaltado sólo el principio del recorrido. El punto de partida está situado en el Molino de Viento, tomando el camino que parte hacia el corral de la rambla. El trayecto de ida tiene un perfil en descenso pero con muy poco desnivel y el terreno está en buen estado. Al pasar el Corral de Martín hay unas zonas pedregosas y al rodear la laguna hay zonas muy arenosas donde habría que tener cuidado, sobre todo si hace poco tiempo que ha llovido. Al cruzar la Loma de Cueva Negra podemos desviarnos del recorrido para acercarnos a la laguna por la casa de Santa Quiteria y aprovecharnos para llenar las cantimploras y si además hay buen tiempo, podremos disfrutar de un buen paisaje. El relato continúa señalando que volvemos otra vez al sendero previsto, dirigiéndonos hacia la vía del tren rodeando la laguna por la derecha. Para la vuelta tomamos otra vez hacia la Loma de Cueva Negra, pero por otro sendero, rodeando la laguna por el otro lado. Al llegar al corral de Martín tomaremos el camino anterior y de vuelta al pueblo. Este es el recorrido que debemos trazar y para el que resulta importante, aunque no sea verano, el llevar las correspondientes provisiones, especialmente agua. Es una buena oportunidad para vivir de cerca la aventura del senderismo, el placer la bicicleta y la excursión por parajes que se apartan de los recorridos normales que los amantes de la bicicleta suelen hacer, especialmente por carreteras comarcales o nacionales, que en ocasiones son mucho más peligrosas por el intenso tráfico, que estos caminos y sendas apartados que hay en la provincia.

Es una ruta que se puede realizar en cualquier época del año, incluso en invierno

El paisaje es excepcional y merece la pena el acercarnos a disfrutar del mismo en el recorrido

La ruta en bicicleta es siempre un placer, especialmente en el medio rural. / FOTO LA VERDAD

La provincia guarda parajes todavía por descubrir para muchos albacetenses. / FOTO LA VERDAD

Un fondo de dificultad difícil pero que compensa sobradamente el esfuerzo

Los organizadores de este recorrido en bicicleta, califican la ruta de la laguna como de fondo difícil, una dificultad que hay que tener en cuenta para medir bien nuestras fuerzas.

La cota mínima está en los 966 metros, la máxima en los 1.025; hay un desnivel de 59 metros y el recorrido aproximado que hemos de hacer es de unos 59 kilómetros, una distancia que se considera de fondo y que hay que recorrer calibrando bien el esfuerzo para no quedarnos a medio camino. La duración prevista para este recorrido de 59 kilómetros, a una marcha adecuada, se estima por los impulsores de esta ruta de la laguna en bicicleta, en una hora y media de duración. El porcentaje del camino que se recorre en bicicleta es en esta ocasión del cien por cien, lo que añade atractivo a la propuesta deportiva y ecológica que hoy hacemos como invitación a los amantes de los rincones entrañables de la provincia, muchos de ellos todavía sin ser conocidos por la mayoría de los albacetenses.

Biblioteca Digital de Albacete «Tomás Navarro Tomás»